

La manovra antismog da ottobre

▶ A PAGINA 8

Film "Ferrari" Per Mann la Bonissima

▶ A PAGINA 12



Fiume Panaro Casse verso il collaudo

▶ A PAGINA 16



Per l'Anagrafe "presto tempi più rapidi"

▶ A PAGINA 17

Comunale, danza e musical

Nuove stagioni in partenza al teatro Attese "stelle" come Natalia Osipova



Inizia a novembre la rassegna ModenaDanza al Teatro Comunale Pavarotti - Freni di Modena, un cartellone di undici spettacoli che presenta novità ed eccellenze dal panorama internazionale spaziando fra generi diversi, dal classico al contemporaneo. Fra gli appuntamenti si segnalano stelle della danza, come Natalia Osipova, e opere come *Il lago dei cigni*. *Sister Act* inaugura, invece, il cartellone dei musical, in chiave italiana.

Giornale fondato nel 1961

Comune

Modena

Modena Mensile anno 62 n. 8 Ottobre 2023

Per consultare il giornale online www.comune.modena.it/salastampa. Per riceverlo in formato elettronico: www.comune.modena.it/unox1

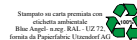

INSERTO ALL'INTERNO

La città che cambia: Quartiere 1



È dedicato al Quartiere 1, il centro storico, il primo dei quattro inserti di quattro pagine che nei prossimi mesi, con speciali sui diversi Quartieri, arricchiscono l'offerta di *Modena Comune*. L'approfondimento ha l'obiettivo di raccontare, anche attraverso le immagini, l'evoluzione di quest'area di Modena negli ultimi anni. Dagli interventi di rigenerazione delle opere pubbliche fino agli investimenti per gli spazi culturali e per l'impiantistica per lo sport, passando per il potenziamento della rete comunale di video-sorveglianza per garantire maggior sicurezza.



Ultimi preparativi prima dell'apertura del Parco della creatività: venerdì 13 ottobre gli spazi dell'ex Amcm "rinasciono" con una piazza per un nuovo Teatro delle Passioni, una palestra e un parcheggio interrato

A PAGINA 3

Ambiente A PAGINA 4 E 5
"Grafting cities" Confronti internazionali



Che interventi sviluppare per contrastare la povertà energetica, come migliorare le infrastrutture per una mobilità sostenibile, come promuovere la rigenerazione urbanistica. Dal 17 al 20 ottobre si confronteranno su questi temi 400 rappresentanti di città di diversi Paesi europei.

CULTURA A PAGINA 18
SCOPRIRE I TESORI DELL'UNESCO
La manifestazione dal 6 all'8 ottobre



INQUADRAMI

ATTUALITÀ La riorganizzazione sul territorio A PAGINA 7 E 13

La sanità modenese si evolve per un servizio più efficiente

Mentre l'Ausl attiva tre Punti infermieristici in città e dal 21 ottobre c'è "Màt" contro il disagio psichico

Dalla Guardia Medica riorganizzata (il nuovo numero è 800 032032) alla gestione delle emergenze, con la creazione nel 2024 di un Centro di assistenza urgenza al Policlinico, uno dei due previsti in città: ecco come il servizio territoriale si evolve nella provincia di Modena.



CONSIGLIO Il punto durante l'Assemblea A PAGINA 14 E 15

Dati ok per la raccolta rifiuti "Ma c'è ancora da migliorare"

Le quote di differenziata aumentate al 75,5% e la qualità dei conferimenti si rivela positiva

La trasformazione del modello di raccolta differenziata dei rifiuti non si è ancora conclusa e sono allo studio miglioramenti anche sulla base dei suggerimenti dei cittadini, mentre si stanno attivando alcune iniziative su specifiche criticità. L'annuncio in Consiglio comunale.



MARCHESI
MODENA 1956

PELLETTERIA • VALIGERIA • ARTICOLI DA REGALO

VI ASPETTIAMO CON LE NOVITÀ AUTUNNO INVERNO 2023/2024

BORSE, PORTAFOGLI, FOULARD, PORTACHIAVI

CARTELLE IN PELLE: TWIN-SET, JOHN RICHMOND, ROCCO BAROCCO, CAMOMILLA, Y-NOT, CUIOIERIA FIORENTINA, PELLETTERIA VENETA, CALEIDOS, CHIARUGI, AERONAUTICA MILITARE, AVIREX

E PER I TUOI VIAGGI: SAMSONITE, AMERICAN TOURISTER, VALIGERIA RONCATO, DELSEY, EASTPAK

PER TUTTO OTTOBRE UNA COVER IN OMAGGIO PER OGNI VALIGIA ACQUISTATA

UNICA SEDE VIALE BUON PASTORE, 246 - MODENA TEL. 059 305321
valigeriainaliana@gmail.com www.marchesimodena.it

[f](#) Marchesi Valigeria Pelletteria Modena [f](#) Valigeria Italiana [@](#) marchesi.modena

L'INCONTRO IN OCCASIONE DELLE CERIMONIE PER L'11 SETTEMBRE

**La console Usa Ballard ricevuta in Municipio**

La nuova console statunitense Daniela Ballard ha incontrato in Municipio il sindaco Gian Carlo Muzzarelli. La visita è avvenuta in occasione della cerimonia per l'11 settembre e ha consentito l'avvio di una conoscenza nel segno della prosecuzione degli impegni condivisi, per favorire la crescita delle relazioni commerciali tra le aziende modenesi e quelle degli Stati Uniti, e la promozione del turismo americano a Modena.

ISTRUZIONE**RISORSE PER I LIBRI SCOLASTICI**

Fino al 26 ottobre si può presentare domanda di contributo per l'acquisto di libri di testo per l'anno scolastico 2023-2024. In linea con le precedenti annualità, infatti, la Regione Emilia-Romagna conferma l'impegno nel sostenere il diritto allo studio di studenti in disagiate condizioni economiche, favorendone l'acquisto di libri di testo e di altri contenuti didattici, anche digitali, relativi ai corsi di istruzione. Possono richiedere il contributo studenti appartenenti a nuclei familiari con un Isee (Indicatore della situazione economica equivalente) compreso tra 0 e 10.632,94 euro per la prima fascia, e fino a 15.748,78 euro per la seconda (contributo. libri@comune.modena.it).

UFFICIO RELAZIONI CON IL PUBBLICO

piazza Grande 17 aperto al pubblico: lunedì e giovedì 9-13 e 14-18; martedì, mercoledì, venerdì e sabato 9-13 Contact center, telefono 059/20311: lunedì e giovedì 9-18; martedì, mercoledì, venerdì e sabato 9-13 Contatti via mail a piazzagrande@comune.modena.it Segnalazioni www.comune.modena.it/argomenti/segnala-mo

CENTRO FAMIGLIE
Via del Gambero 77 tel 059/8775846 centroperlefamiglie@mediadoweb.it www.comune.modena.it/argomenti/genitori-a-modena

ZTL
Autorizzazioni www.comune.modena.it/ztl

SPORTELLO UNICO
Via Santi 60. Suap (attività produttive) 059 2032555. Sue (edilizia) 059 2033600 www.comune.modena.it/sportello-unico infosuap@comune.modena.it



QUARTIERE 1 CENTRO STORICO
Coord. Quartieri via Scudari 20, tel. 059/2032503, quartiere1@comune.modena.it Contatti al telefono o via mail: dal lunedì al venerdì 9-13, al lunedì e giovedì anche 14.30-17.30



QUARTIERE 3 BUON PASTORE SANT'AGNESE SAN DAMASO
via Don Minzoni 121, tel. 059/2034200, quartiere3@comune.modena.it Contatti al telefono o via mail: dal lunedì al venerdì 9-13, al lunedì e giovedì anche 14.30-17.30 Apertura al pubblico dal lunedì al venerdì dalle 9.30 alle 12.30



QUARTIERE 2 CROCETTA SAN LAZZARO MODENA EST
Via Scudari 20 tel. 059/2034150 quartiere2@comune.modena.it contatti al telefono o via mail: dal lunedì al venerdì 9-13 lunedì e giovedì anche 14.30-17.30



QUARTIERE 4 S. FAUSTINO MADONNINA QUATTRO VILLE
Via Scudari 20 tel 059/2034030, quartiere4@comune.modena.it Contatti al telefono o via mail: dal lunedì al venerdì 9-13, lunedì e giovedì anche 14.30-17.30

**NUMERI UTILI**

COMUNE DI MODENA
Centralino 059 20311
URP 059 20312

CARABINIERI
Pronto intervento 112

SOCCORSO PUBBLICO
Questura 113

POLIZIA LOCALE
059 20314

POLIZIA STRADALE 059 248911

VIGILI DEL FUOCO 115

ACI Soccorso stradale - 803.116 (ex 116)

GUARDIA DI FINANZA 117

CENTRALE OPERATIVA EMILIA EST 118
Centrale Operativa Sanitaria 118

QUESTURA E PREFETTURA 059 410411

NUMERI PRONTO INTERVENTO HERA:
GAS 800.713.666
ENERGIA ELETTRICA 800.999.010
ACQUA/FOGNATURE 800.713.900
TELERISCALDAMENTO 800.713.699

POLICLINICO 059 422211

OSPEDALE S.AGOSTINO-ESTENSE
Baggiovara 059 3961111

AZIENDA USL 059 435111

TEL&PRENOTA
PRENOTAZIONE VISITE ED ESAMI numero verde unico e gratuito 800 239123
Dal lunedì al venerdì dalle 8 alle 18, sabato dalle 8 alle 13.

GUARDIA MEDICA 059 375050
dal lunedì al venerdì 20-8, sabato, prefestivi, domenica e festivi dalle 10 del sabato alle 8 del lunedì

MEDICI DI FAMIGLIA MeMo3 059 2271645
sabato e prefestivi dalla 10 alle 14 domenica e festivi dalle 10 alle 14
Mdf 059 334476
sabato e prefestivi dalle 15 alle 19, domenica e festivi dalle 15 alle 19

FARMACIA COMUNALE DEL POZZO
servizio notturno 059 360091

FARMACIA URBANA MADONNINA
servizio notturno 059 333153

VICESINDACO TRA 1973 E 1980, FONDATORE DI CROCE BLU E WWF

**Addio a Guerzoni, insegnante e politico**

"Una persona profonda, un autentico visionario, ma con i piedi ben saldi nella città e il cuore nella comunità". Il sindaco Gian Carlo Muzzarelli ricorda così Pietro Guerzoni, l'insegnante e politico scomparso a 92 anni, che fu vicesindaco e assessore all'Urbanistica tra il 1973 e il 1980. Fu anche preside dell'istituto superiore Enrico Fermi e tra i fondatori della sezione locale della Croce Blu e del Wwf di Modena.



MUSEO CIVICO
Largo Sant'Agostino c/o Palazzo dei musei, tel 059 2033100. Fino al 17 dicembre mostra "DeVoti Etruschi. La riscoperta della raccolta di Veio del Museo Civico di Modena". Ingresso libero. Orari: martedì - venerdì 9-12; sabato, domenica e festivi 10-19. www.museocivico.modena.it



ARCHIVIO STORICO COMUNALE
Viale Vittorio Veneto 5, tel 059 2033450, archivio.storico@comune.modena.it www.comune.modena.it/archivio-storico Accesso alla sala studio previa prenotazione via mail da lunedì a venerdì ore 9-13



PARCO ARCHEOLOGICO DI MONTALE
Via Vandelli, Montale Rangone, info e calendario su www.parcocomontale.it

CENTRO EUROPE DIRECT
Piazza Grande, 17, tel 059 2032602 Mail europedirect@comune.modena.it Aperto al pubblico lunedì e giovedì 9-13 e 14-18; martedì, mercoledì, venerdì e sabato 9-13



FONDAZIONE MODENA ARTI VISIVE
<https://fmav.org/> biglietteria@fmav.org

PALAZZO SANTA MARGHERITA
C.so Canalgrande 103 Tel. 059 2032919 / 2032940. Fino all'11 febbraio la mostra "Logos. Le immagini parlano" Ingresso libero Orari: mercoledì - venerdì 11-13 e 16-19; sabato, domenica e festivi 11-19

Fino al 5 novembre la mostra "Premio Davide Vignali" Ingresso libero Orari: mercoledì - venerdì 11-13 e 16-19; sabato, domenica e festivi 11-19

MUSEO DELLA FIGURINA
C.so Canalgrande 103 Tel. 059 2032919 / 2032940. Fino all'11 febbraio la mostra "Regione e sentimento" Ingresso 4 - 6 euro. Orari: mercoledì - venerdì 11-13 e 16-19; sabato, domenica e festivi 11-19

PALAZZINA DEI GIARDINI
Corso Cavour 2 Tel. 059 2033166 / 2032940. Fino all'11 febbraio la mostra "Strahlen / Raggi" Ingresso 4 - 6 euro. Orari: mercoledì - venerdì 11-13 e 16-19; sabato, domenica



TEATRO STORCHI
Largo Garibaldi, 15 tel. 059 2136021 biglietteria@emiliario.magnateatro.com Biglietteria: dal martedì al sabato ore 10-14; martedì e sabato anche ore 16.30-19.00

NUOVO TEATRO DELLE PASSIONI
Via Antonio Peretti, 9 tel. 059 2136021 biglietteria@emiliario.magnateatro.com Biglietteria: aperta solo nei giorni di spettacolo un'ora prima dell'inizio Vendita online: modena.emilia.romagnateatro.com www.vivaticket.com



TEATRO COMUNALE
Via del Teatro 8, tel 059 2033020, fax 059 2033021 info@teatro.comunalemodena.it biglietteria corso Canalgrande 85, tel 059 2033010, fax 059 2033011 biglietteria@teatro.comunalemodena.it orario: lunedì 16-19 martedì 10-19 mercoledì, giovedì, venerdì 16-19 sabato 10-14/16-19

IAT
Accoglienza Turistica piazza Grande, 14 Tel. 059 2032660 Aperto dal lunedì al sabato dalle 9 alle 18 e domenica dalle 9.30 alle 18 www.visitmodena.it



Informazioni su orari, prestiti e modalità sul sito www.comune.modena.it/biblioteche

DELFINI
C.so Canalgrande 103 Info 059 203 2940, fax 059 2032926,

CROCETTA
Largo Pucci 33 (ex palazzina Pucci) Info 059 2033606,

ROTONDA
Via Casalegno 42 Info 059 203 3660,

GIARDINO
Via Curie 22/A Info 059 203 2224,

LUIGI POLETTI
Palazzo dei Musei, viale Vittorio Veneto 5 informazioni 059 203 3372



BIBLIOTECA DI MEMO
Viale Jacopo Barozzi, 172 Tel 059 2034343 Mail memo@comune.modena.it



Certificato PEFC
Questo prodotto è realizzato con materia prima da foreste gestite in maniera sostenibile e da fonti controllate
www.pefc.it

MODENA
Champagne
EXPERIENCE
2023

CON IL PATROCINIO DI



E CON IL SOSTEGNO DI



MODENAFIERE
15-16 OTTOBRE 2023
10.00-18.00

IL PIÙ GRANDE EVENTO EUROPEO DEDICATO ESCLUSIVAMENTE ALLO CHAMPAGNE
6^a EDIZIONE

INFORMAZIONI E BIGLIETTERIA
CHAMPAGNEEXPERIENCE.IT
FACEBOOK · INSTAGRAM



176
espositori:
grandi maison
e vigneron

Più di
15.000
bottiglie in
degustazione

Ecco il nuovo Parco della Creatività

Da venerdì 13 ottobre si restituisce alla città l'area rigenerata dell'ex Amcm: la piazza pedonale e ciclabile, la prima sala del nuovo Teatro delle Passioni, la palestra e il parcheggio. Un luogo dedicato ai fratelli Panini

Ultimi ritocchi e venerdì 13 ottobre, alle 15, si inaugura il Parco della Creatività, l'intervento di rigenerazione dell'area dell'ex Amcm avviato negli anni scorsi con la riqualificazione dell'edificio industriale dove oggi si trova il Laboratorio Aperto e proseguito con la realizzazione della prima sala del nuovo Teatro delle Passioni e con le altre opere pubbliche: la piazza pedonale e ciclabile rialzata, sotto la quale è a disposizione il nuovo parcheggio seminterrato, e la nuova palestra, ora caratterizzata dal suggestivo "albero" dell'artista Andrea Chiesi sulla parete rivolta su via Sigonio.

Proprio venerdì 13 in serata parte la stagione del nuovo Teatro delle Passioni, sede di Emilia-Romagna Teatro Ert / Teatro nazionale, con uno spettacolo nella nuova sala, mentre prosegue il cantiere per completare la riqualificazione dell'edificio ex Enel: con il secondo stralcio si realizza una sala da 236 posti.

Ed Ert, dopo il taglio del nastro del sindaco Gian Carlo Muzzarelli, sarà protagonista della giornata, proponendo momenti di spettacolo che permetteranno di fare conoscere meglio il complesso rigenerato, un Parco della Creatività che verrà dedicato ai fratelli Panini, come deciso negli anni scorsi dal Consiglio comunale.

Dall'altra parte della piazza rispetto al teatro si trova la palestra Sigonio che è pronta a ospitare le attività sportive scolastiche ed extrascolastiche con la gestione affidata, con un bando, a Moba Lab One Asd aggregata con Modena Basket.

Mentre il parcheggio seminterrato sarà gestito da Modena Parcheggi, con un'uscita anche di fronte all'ingresso del Supercinema estivo per il quale è in programma la riqualificazione (articolo nel riquadro).



Insomma, intorno alla nuova piazza pedonale, con panchine che delimitano le vasche verdi, la creatività diventa spettacolo, cinema, attività sportiva e innovazione al Laboratorio Aperto. Con la piazza stessa ideata per ospitare anche iniziative pubbliche.

L'intervento di rigenerazione pubblico-privato è stato realizzato dalla società Parco creatività spa, costituita da un raggruppamento di imprese dopo una selezione con procedura competitiva con negoziazione. Dopo le opere pubbli-

che, sono previsti anche il recupero dell'ex Filovia (ospiterà un supermercato a marchio Coop), tre palazzine su via Peretti e un fabbricato residenziale su via Buon Pastore, oltre all'adeguamento sismico della palazzina Sigonio, con destinazione a residenza o uffici.

Alcune immagini del Parco della creatività: a sinistra la piazza rialzata al centro del comparto e sotto l'artista Andrea Chiesi mentre realizza l'opera sul lato di via Sigonio della nuova palestra

SIGONIO

Sport per scuole e società

La nuova palestra Sigonio, al centro del comparto, si estende su un lotto di 2.150 metri quadrati, con un'altezza minima interna di oltre 8 metri. È costituita da un'ampia area sportiva e da un corpo servizi con una zona dedicata a spogliatoio per utenti con ufficio e infermeria al piano terra e una tribuna al primo livello, con capacità di 92 persone, un foyer/sala polivalente per ginnastica dolce ed eventi, oltre ai locali tecnici. La palestra, caratterizzata da elevate prestazioni dal punto di vista strutturale, antisismico ed energetico, è destinata all'utilizzo da parte delle scuole del centro, a partire dall'istituto Sigonio, ma anche ad attività di società sportive. In particolare, è stata accreditata dal Coni per le competizioni di pallacanestro. Sul lato della piazza il fabbricato presenta una parete con verde rampicante, mentre sul lato di via Sigonio, su una parete di 300 metri quadrati, è stata realizzata un'opera dall'artista Andrea Chiesi che ritrae un grande albero.



E nel 2024 il Supercinema estivo rinnovato La struttura avrà sempre 800 posti

Al nuovo Supercinema estivo si accederà dalla piazza del Parco della creatività, la struttura avrà sempre 800 posti, ma con sedute rinnovate e con percorsi lastricati che renderanno più semplici tutti gli spostamenti. La biglietteria e il punto ristoro troveranno spazio in un nuovo fabbricato a due piani, evocativo della storia preindustriale del comparto, dove saranno presenti anche i servizi e la cabina di proiezione. I lavori inizieranno nelle prossime settimane per concludersi in tempo per l'avvio della programmazione estiva nel 2024. La progettazione è curata da Politecnica Ingegneria e Architettura su commissione dell'associazione Supercinema estivo aps e il Comune ha stanziato 750mila euro per gli

interventi di ristrutturazione e riqualificazione della struttura che risale agli anni Cinquanta e fu progettata dall'architetto Vinicio Vecchi in collaborazione col Dopolavoro dei dipendenti dell'allora Azienda municipalizzata insediata nell'area. Il progetto di riqualificazione interesserà il Supercinema nella sua globalità: con lo spostamento dell'ingresso sul lato della piazza, infatti, si entrerà dal "fondo" della sala, attraverso il sistema di piazze e spazi pubblici pedonalizzati offerti dalla riqualificazione dell'area. Il fabbricato della biglietteria, caratterizzato da un'estetica "preindustriale", ospiterà anche la cabina di proiezione, un nuovo bar con bancone affacciato sia all'interno sia all'esterno e i servizi igienici.

**CHE BOMBA
FEBAL CASA!**

3.790€

98,97 € per 45 rate - TAN 7,95% - TAEG 8,24%
Importo totale dovuto 4.453,65 €



**febal
casa**

Modena Est - Via Emilia Est, 1028 • Modena Ovest - Via Emilia Ovest, 952
Carpi - Via Ugo da Carpi, 57 • Sassuolo - Via Circonvallazione Nordest, 134

IN CORSO LE PROCEDURE PER L'INFRASTRUTTURA

Nuovo Ponte dell'Uccellino Espropri per i lavori in gennaio

Entro fine anno sarà aggiudicato l'intervento di realizzazione del nuovo Ponte dell'Uccellino sul fiume Secchia a collegamento tra il comune di Modena e le aree a nord della provincia, con avvio dei lavori nel mese di gennaio. Sono in corso, infatti, le procedure di esproprio delle aree in cui sorgerà l'infrastruttura e, una volta acquisite, il Comune di Modena, soggetto attuatore dell'intervento, procederà all'approvazione in Giunta del progetto esecutivo e dell'impegno di spesa, per poi avviare le procedure di gara. I lavori arriveranno a con-

sformativa urbana per lo sviluppo sostenibile) approvata dalla Regione, per 750mila euro dal Comune di Modena, mentre 600mila euro saranno a carico della Provincia e i restanti 450mila euro investiti dal Comune di Soliera.

La nuova infrastruttura sarà realizzata a doppia corsia in sostituzione del ponte bailey esistente, a circa 90 metri a sud dello stesso lungo la prosecuzione dell'asse di via Stradello Ponte Basso, e consentirà il superamento delle criticità strutturali, idrauliche, naturalistiche dell'attuale struttura. L'inter-



clusione con l'apertura del ponte al transito entro fine 2025. L'infrastruttura, inclusa anche nell'orizzonte di medio periodo del Pums, il Piano urbano della mobilità sostenibile del Comune di Modena, rappresenta un intervento strategico per la riconnessione dei principali assi viari di collegamento con le frazioni e la viabilità d'area vasta, in quanto consentirà il collegamento tra la Statale 12 Canaletto e la Provinciale 413 Nazionale per Carpi. L'opera, del valore complessivo di 6,95 milioni di euro, è finanziata per 5,15 milioni con fondi regionali nel quadro della strategia Atuss (Agenda tra-

vento permetterà, infatti, di fluidificare la circolazione su quell'asse consentendo il transito in entrambi i sensi di marcia ed eliminando la fermata semaforica dovuta all'attuale senso unico alternato, con notevole miglioramento anche per la riduzione dello smog. Sarà inoltre realizzata una passerella ciclopedonale in sede separata di collegamento tra i due percorsi dedicati posti sugli argini, oltre alle connessioni stradali e al riassetto della viabilità esistente con opere stradali di miglioramento su via Morello Confine nel Comune di Soliera, compresa la realizzazione di una rotatoria.

Nella foto a sinistra, il riassetto della viabilità in zona ponte dell'Uccellino



INQUADRAMI

GIOVEDÌ 19 OTTOBRE

Se la città è "spugna"

"Modena città d'acqua" è il titolo dell'incontro di giovedì 19 ottobre (ore 18, chiesa San Carlo) nel quale approfondire strategie e azioni della "sponge city" del futuro: la pianificazione degli spazi urbani nelle cosiddette città spugna.



Quali interventi sviluppare per contrastare la povertà energetica, come migliorare le infrastrutture per una mobilità sostenibile, con quali strategie promuovere la rigenerazione urbanistica. Sono alcune delle sfide che le città europee stanno affrontando, con progetti improntati alla sostenibilità, per contribuire allotta al cambiamento climatico e per una maggiore resilienza dei territori.

Tra martedì 17 e venerdì 20 ottobre a Modena, con l'iniziativa "Grafting Cities", si confronteranno su questi temi circa 400 rappresentanti di città di diversi Paesi che, come Modena, fanno parte di due reti europee: Climate Alliance e Energy Cities. Le iscrizioni

sono aperte e il programma, in continuo aggiornamento, è disponibile su graftingcities.eu. L'iniziativa è promossa dal Comune, con l'ufficio Progetti europei e relazioni internazionali, in collaborazione con Aess, l'Agenzia per l'energia e lo sviluppo sostenibile.

La conferenza principale, aperta al pubblico, si svolgerà giovedì 19 ottobre (dalle 9.30, alla chiesa della Fondazione Collegio San Carlo) e sarà introdotta, insieme al sindaco Gian Carlo Muzzarelli dai presidenti delle due reti: i sindaci tedeschi di Heidelberg (Eckart Wurzner per Energy Cities) e di Colonia (Andreas Wolter per Climate Alliance).

Per discutere del ruolo delle città nella transizione climatica ed energetica intervengono esperti e rappresentanti di diversi Paesi europei, come Isadora Spillman - Schappel (University College London) o il sindaco di Krizevci in Croazia Mario Rajn. All'iniziativa partecipa anche l'assessora comunale all'Ambiente Alessandra Filippi, vice presidente di Energy Cities e componente del board di Climate Alliance, e interviene l'assessora ai Fondi europei e transizione ecologica del Comune di Bologna Annalisa Boni. Il titolo completo dell'iniziativa è "Grafting Cities: cultivating our common future".



OFFERTE SORPRENDENTI SUI MATERASSI

SCONTI SULLA BIANCHERIA DI FINE SERIE

IN OCCASIONE DELLE FIERE DI OTTOBRE



ideariposo
Cameri, materassi e letto

RETI E MATERASSI CON PRESIDIO MEDICO SANITARIO

Altrenotti
divisione materassi dal 1930

SOGNO VENETO

Manifattura FALOMO

TEMPUR

bedding ITALIA



ESPERIENZA OLTRE 40 ANNI NEL SANNO DORMIRE

Marein

“Grafting cities” Modena è capitale dell’ambiente

*L'appuntamento da martedì 17 a venerdì 20 ottobre
Porta sotto la Ghirlandina 400 rappresentanti di città
di diversi Paesi a confronto su povertà energetica,
politiche per la mobilità sostenibile e rigenerazione*

re” e si riferisce, ispirandosi al glossario agronomico, alla volontà di “scrivere una nuova storia per il futuro delle città – spiegano i promotori – reiventandole sulla base di ciò che già esiste, rivelando come un luogo può prosperare costruendo sui suoi beni e adattandoli, trasformandole strada per strada, casa per casa e luogo per luogo per aumentare la diversità e la resilienza”. Nei quattro giorni di lavoro sono previsti workshop e itinerari tematici a cura delle due reti europee, con approfondimenti e scambi di esperienze cui parteciperanno rappresentanti provenienti da città di diversi altri Paesi: dall’Austria alla Danimarca, dall’Olanda alla Francia, fino a Lussemburgo, Belgio, Portogallo, Cipro, Croazia, Bulgaria, Svizzera, Georgia e tanti altri.

Nella giornata di mercoledì 18, le attività di Energy Cities, inoltre, si ispireranno alle “Città invisibili” di Italo Calvino, nel centenario della nascita dello scrittore che ha immaginato città fantastiche, con caratteristiche, storie e atmosfere uniche qui rilette in chiave di progetti per il futuro. Così il gruppo di lavoro Isaura si dedicherà alle idee per una città senza combustibili fossili, Andria la città delle comunità energetiche, con Ersilia si

riflette sulla comunità locale coinvolta nella transizione, Euphemia si occuperà dei sistemi alimentari, Olinda dell’equità e della giustizia sociale, mentre Thekla, la città che Calvino immagina come

in continua costruzione, avvolta in un ininterrotto cantiere, sarà il luogo in cui ascoltare la voce dei sindaci.

Il programma completo dell’iniziativa è online (www.graftingcities.eu/home).

Al fianco del titolo una veduta del parco Ferrari, in basso a sinistra la locandina dell’iniziativa in programma in città da martedì 17 a venerdì 20 ottobre

INTERVENTO

Modena Est Laghetto riqualificato

Via libera della Regione Emilia-Romagna al progetto di riqualificazione del laghetto di Modena Est sviluppato dal Comune anche con l’obiettivo di migliorare la sicurezza urbana dell’area e ridurre e contrastare i fenomeni di microcriminalità. L’intervento “Ri-Viviamo il parco del laghetto: azioni integrate per la sicurezza” ha un valore complessivo di 333mila e ha ottenuto un cofinanziamento regionale proprio nell’ambito della sicurezza urbana, sull’esempio delle iniziative già realizzate in altre aree verdi come quella di via Donati. Il finanziamento, con una quota comunale di 177mila euro, è stato approvato nelle scorse settimane dalla giunta. Il progetto prevede la demolizione delle strutture abusive, la manutenzione e la pulizia dell’area verde, il potenziamento dell’illuminazione, l’installazione di telecamere per la videosorveglianza, l’organizzazione di attività di animazione in collaborazione con le diverse realtà associative del quartiere.

ALL’INIZIATIVA “BIMBALBERO” HANNO PARTECIPATO 726 PERSONE

Una pianta per ciascuno dei 1.330 bambini nati nel 2022

Sono state 726 le persone, tra bimbi e adulti, che domenica 17 settembre hanno partecipato a “Bimbalbero”, la festa che la città dedica ai nuovi nati dell’anno per ciascuno dei quali il Comune di Modena ha piantato un albero. L’appuntamento, come da tradizione, si è svolto al Polo ambientale di Marzaglia (in strada Pomposiana 292). Sono circa 1.330, una per ogni bambino nato o adottato nel 2022, le nuove piante che saranno messe a dimora entro la fine dell’anno nell’area verde tra le vie Orazio e Catullo (nella zona antistante il parcheggio del Grandemilia). Gli alberi, scelti tra le essenze autoctone che possono raggiungere e oltrepassare il secolo di vita, sono querce, frassini, ciliegi, aceri, carpini, gelsi e tigli. L’iniziativa, promossa dal Multicentro urbano ambiente e salute (Musa) del Comune con il Quartiere 4 e dalla Fattoria Centofiori, è stata sempre l’occasione, come si ricorda nella lettera a firma del sindaco inviata a tutte le famiglie, per collegare un lieto evento, come l’arrivo di un bambino in famiglia, a un concreto impegno per migliorare l’ambiente in



cui questo bambino crescerà, per sensibilizzare tutti sul tema della qualità della vita e per garantire un futuro ai figli in una città sempre più verde. In occasione della festa, tutte le famiglie partecipanti hanno ricevuto in omaggio, al punto di accoglienza, una piantina da orto. Approfondimenti via mail (musa@comune.modena.it).



AUTRONICA 3.0

SERVICE VOLKSWAGEN MODENA

IL TUO RIFERIMENTO SERVICE VOLKSWAGEN PER MODENA



APERTI DAL LUNEDÌ AL VENERDÌ 8.00-12.30 E 14.30-18.30
SABATO 8.00-12.00

Ci stiamo rinnovando.

Presto ci troverete nella nuova sede in **via Emilia Ovest 366**,
più grande, più attrezzata, più avanzata.

Per far sì che i nostri servizi siano sempre più efficienti.

AUTRONICA 3.0 srls

Via delle Suore, 324/D - 41122 Modena - Tel. 059 311977   amministrazione@autronicamodena.it

STAGIONE 2023/2024 TEATRO COMUNALE PAVAROTTI-FRENI

MUSICASUMISURA

RASSEGNA DI TEATRO MUSICALE PER RAGAZZI E FAMIGLIE



Domenica 12 novembre 2023 ore 17.30
Lunedì 13 novembre 2023 ore 10.30

DON PASQUALE

Riduzione semiscenica dall'opera buffa
in tre atti di Gaetano Donizetti

Libretto di **Giovanni Ruffini, Michele Accursi**
Direttore **Angelo Gabrielli**
Regia, costumi, elementi di scena **Alessandro Bertolotti**
Trascrizione per orchestra da camera **Giuseppe Pitarresi**
Ensemble del Teatro Comunale di Modena
e **Conservatorio Vecchi-Tonelli**
In collaborazione con **Appennino InCanto**



Domenica 17 dicembre 2023 ore 17.30
Lunedì 18 dicembre 2023 ore 10.30

I SALVATORI DELLA MEZZANOTTE

Nuova opera di **Daniele Furlati**
su libretto di **Bruno Tognolini**

Direttore **Stefano Seghedoni**
Regia **Gianfranco Cabiddu**
Ensemble del Teatro Comunale di Modena
Coro Voci bianche del Teatro Comunale di Modena
Maestro del Coro Voci bianche **Paolo Gattolin**

Venerdì 26 gennaio 2024 ore 10.30

LE QUATTRO STAGIONI

Spettacolo musicale
con orchestra, attori e acrobati

Compagnia **Gli Alcuni**
Regia e adattamento teatrale **Sergio Manfio**
Musiche **Antonio Vivaldi**

Martedì 6 febbraio 2024 ore 20.30
Mercoledì 7 febbraio 2024 ore 10.30

L'ALTRO VIAGGIO

LA DANZA NELLA DIVINA COMMEDIA
Progetto "leggere... per ballare"

Regia **Arturo Cannistrà**
Musiche **Antonio Vivaldi, Philip Glass**
Michael Nyman, Max Richter, Arvo Pärt

Giovedì 11 aprile 2024 ore 10.30
Sala del Ridotto

SONATA PER TUBI

Spettacolo musicale di circo contemporaneo

Compagnia **Nando e Maila**
Musiche **Gioachino Rossini**
Johann Sebastian Bach, Ludwig van Beethoven
Pink Floyd, Rolling Stones e Louis Armstrong



Progetto grafico e illustrazione: Antonella Battiani



BIGLIETTERIA:
059 203 3010
biglietteria@teatrocomunalemodena.it
www.teatrocomunalemodena.it

Ufficio promozione e attività per le scuole:
telefono 059 2033003
promozione@teatrocomunalemodena.it

Sanità, riorganizzazione in corso

Dalla Guardia medica (il nuovo numero è 800 032032) alla gestione delle emergenze, con la creazione nel 2024 di un Centro di assistenza urgenza al Policlinico: ecco come l'assistenza territoriale si evolve

È attivo da luglio, a Modena come su tutto il territorio provinciale, il nuovo numero unico di Continuità assistenziale (Guardia medica) 800 032032 che garantisce ai cittadini l'assistenza sanitaria negli orari in cui non sono in servizio il medico di medicina generale o il pediatra di libera scelta, vale a dire tutti i giorni dalle 20 alle 8 e nei giorni prefestivi e festivi anche dalle 8 alle 20. Si tratta di una novità importante, in quanto risponde sempre un medico che fa una prima valutazione del bisogno e, se necessario, indirizza la persona verso una visita nell'ambulatorio più vicino, oppure a casa del paziente attraverso una visita domiciliare. E funziona: i dati provinciali raccolti nei primi due mesi di attività mostrano che sono stati oltre 20mila i cittadini cui è stata fornita assistenza e per il 60-65% i contatti si sono risolti direttamente tramite il consulto telefonico col medico. È questo il primo passo di una riorganizzazione che porterà a separare i percorsi per le emergenze tempodipendenti – per le quali un intervento tempestivo può salvare la vita – dai percorsi per la risposta a quei bisogni che, pur sempre urgenti, non pongono la persona in immediato pericolo di vita. L'obiettivo che si vuole raggiungere è ridurre nei sette Pronto soccorso della provincia – tra cui Policlinico di Modena e ospedale di Baggiovara – i codici di minore gravità, “bianchi” e “verdi”, relativi a cittadini che non trovano sul territorio, o non conoscono, la risposta più adatta a loro nella rete sanitaria e per questo si rivolgono al pronto soccorso.

Ciò è possibile innanzi tutto lavorando – e Modena lo sta già facendo – con i medici di medicina generale per rafforzare la presa in carico delle malattie croniche e i percorsi di collegamento



Il pronto soccorso del Policlinico – dove nel 2024 nascerà uno dei due Centri di assistenza urgenza (Cau) – e la centrale unica telefonica provinciale di Continuità assistenziale (Guardia medica)



INQUADRAMI

tra gli ospedali e gli altri servizi del territorio. Un altro passo, dopo quello del nuovo numero unico di Guardia medica, sarà la progressiva attivazione dei Centri di assistenza urgenza (Cau) – per la città di Modena ne sono previsti due, il primo nel 2024 al Policlinico – che consentiranno di gestire i casi urgenti di minore gravità in una struttura più adat-

ta, fuori dal ps. Si sta infine lavorando per un utilizzo più efficiente del Sistema di emergenza territoriale, riducendo le sovrapposizioni di mezzi su uno stesso territorio, ma anche incentivando il cittadino a chiamare il 118 in caso di sintomi che suggeriscono un sospetto infarto o ictus, attraverso campagne di comunicazione dedicate.

Punto di riferimento per bisogni meno complessi Grazie ai “Cau” carico inferiore sui pronto soccorso

Il percorso di riorganizzazione condiviso dalle Aziende sanitarie modenesi vuole fornire una risposta a un problema che da tempo accomuna tutto il Paese, la difficoltà di prendere in carico un numero sempre maggiore di cittadini che si rivolgono direttamente al pronto soccorso – che non sempre sono la risposta più corretta al loro bisogno – e al tempo stesso la carenza di professionisti dell'emergenza-urgenza, che mette a rischio la stessa sopravvivenza dei servizi. “Per rispondere a questa criticità e mantenere sulla provincia di Modena tutti i pronto soccorso – sottolinea la direzione dell'Ausl – si lavorerà per costruire una rete diffusa di altri servizi, efficaci ed efficienti, per garantire risposte



alla gran parte dei bisogni e delle urgenze definite ‘a bassa complessità clinica e assistenziale’ che possono essere gestite in strutture più adeguate e in rete con gli altri servizi territoriali”. In una logica di “rete sanitaria territoriale”, dunque, che nel suo insieme si fa carico della salute di ogni cittadino, il Centro di assistenza urgenza (Cau) potrà diventare un importante punto di riferimento nella gestione dei bisogni urgenti, sgravandone così il ps, e sarà integrato con gli altri servizi ospedalieri e territoriali, a partire da medici di medicina generale e pediatri di libera scelta, infermieri di comunità e infermieri domiciliari, fino a strutture come la Centrale operativa territoriale e la Casa della comunità.

VOLONTARIATO

Alle Palestre per la memoria 400 anziani

Socializzare per contribuire a mantenere allenata la memoria e tutte le funzioni cognitive grazie a semplici esercizi, giochi e attività musicali. Sono attualmente 15 le palestre della memoria in provincia, di cui sei nella città di Modena, che coinvolgono oltre 400 anziani. Il progetto è reso possibile dai tanti volontari formati dal Centro Disturbi Cognitivi e Demenze dell'Ausl; il percorso vede la collaborazione tra Distretti sanitari dell'Azienda Usl, associazioni, Comuni e parrocchie. Le palestre della memoria hanno l'obiettivo di prevenire il decadimento cognitivo, sono quindi destinate ad anziani nell'ottica di agire sulla prevenzione attraverso attività mirate ma anche, semplicemente, il piacere di stare assieme e combattere la solitudine. Alle palestre della memoria, che si svolgono per due ore settimanali e per quasi tutto l'anno, si accede spontaneamente contattando le strutture ai recapiti elencati online (www.ausl.mo.it/palestre-della-memoria).

**Servizi funebri completi e professionali ovunque serva:
abitazioni private, ospedali, case di riposo, case di cura**

PARTNER
TERRACIELO
FUNERAL HOME

AGENZIA ONORANZE FUNEBRI
GIANNI GIBELLINI

Policlinico · Baggiovara · Modena Centro · Campogalliano · Carpi · Sassuolo · Vignola

059 37 50 00 · 335 82 63 464 · 335 65 09 163

**Dignità
e rispetto
alla portata
di tutti**



Aria più pulita, in vigore la manovra antismog

La manovra antismog a tutela della qualità dell'aria torna in vigore anche a Modena domenica 1 ottobre. Il provvedimento prevede l'applicazione dei limiti già in vigore da gennaio: dal lunedì al venerdì e nelle giornate di domenica, dalle 8.30 alle 18.30, nell'area all'interno delle tangenziali non potranno circolare, dunque, i veicoli a benzina Euro 0, 1 e 2; veicoli a Gpl/benzina o metano/benzina Euro 0 e 1; i veicoli diesel Euro 0, 1, 2, 3 e 4 (anche se dotati di filtro antiparticolato); i ciclomotori e i motocicli Euro 0 e 1. Le limitazioni si applicano nell'area compresa all'interno delle tangenziali nord Pirandello,

Carducci e Pasternak, via Nuova Estense, strada Bellaria, strada Contrada, via Giardini, complanare Einaudi, strada Modena-Sassuolo, tangenziale Mistral. È comunque sempre possibile, per tutti i veicoli, circolare sulle strade, all'interno dell'anello delle tangenziali, che conducono ai parcheggi scambiatori e alle strutture ospedaliere. Si ricorda, poi, che è entrato in vigore il sistema Move-In: il servizio, tramite l'installazione di una scatola nera, consente ai veicoli soggetti alle limitazioni di percorrere un numero di km annui fissato in base alla categoria e alla classe emissiva. comune.modena.it/liberiamolara

NUOVA RETE ELETTRICA IN CENTRO E MUSICISTI

È iniziata a fine settembre, da parte di Inrete Distribuzione Energia (società del Gruppo Hera) la posa di nuovi cavi di media tensione in alcune aree di Modena, per un investimento di circa 200mila euro. Si conclude così il più ampio intervento di ammodernamento della rete elettrica avviato alcuni mesi fa nelle zone Musicisti, Viali e centro storico, dove erano stati realizzati nuovi cavidotti e collegamenti tra le tubazioni esistenti. I tecnici posizioneranno 8 km di nuovi cavi elettrici a portata doppia, sostituendo quelli vecchi, per migliorare il servizio di distribuzione di energia. Non sono previste interruzioni del servizio. gruppohera.it



CACCIA, NUOVA STAGIONE AL VIA IN OTTOBRE



Parte da domenica 1 ottobre la stagione venatoria alla selvaggina stanziale e migratoria. Tra le novità, l'apertura di una sola giornata in più a scelta ogni settimana per la caccia alla sola migratoria, da appostamento fisso o temporaneo. È consentita anche l'attività di addestramento cani dalle ore 13,00, alla chiusura dell'orario di caccia, e da quest'anno la pavoncella non è più inserita nell'elenco delle specie cacciabili, pertanto non sarà consentito cacciarla. Polizia provinciale raccomanda anche il rispetto della distanza di sicurezza di 150 metri tra le postazioni e 150 metri dalle zone di protezione e ripopolamento. provincia.modena.it

UNIVERSITÀ VOLONTARIATO RIPRENDONO LE "LEZIONI"

Riparte l'Università del volontariato di Modena promossa da Centro servizi volontariato e rivolta agli enti del terzo settore e ai cittadini che vogliono impegnarsi nel sociale. Quello proposto è un ricco calendario didattico che spazia sui temi della progettazione e raccolta fondi, promozione e cittadinanza attiva senza dimenticare gli aspetti più legali e amministrativi connessi alla gestione di un'associazione. L'Università del Volontariato non è riconosciuta dallo Stato italiano, ovvero dal Miur, pertanto non può rilasciare certificati di laurea o con validità legale, ma solo attestati di frequenza. univol.it/sedi/ferrara-modena

INTELLIGENZA ARTIFICIALE NASCE UN CENTRO UNIMORE

Al Tecnopolo di via Vivarelli è stata posata la prima pietra del Center for artificial intelligence and vision. Il nuovo centro nasce dalla collaborazione tra il laboratorio Almagelab del dipar-



timento di Ingegneria "Enzo Ferrari" e il Centro interdipartimentale Artificial intelligence research and innovation di Unimore, la Regione e la rete di eccellenza europea "Ellis". L'infrastruttura è progettata per essere un polo di eccellenza capace di ospitare ricercatori e aziende; dotato di spazi moderni per la ricerca e aree di coworking, sarà un incubatore per progetti scientifici internazionali e innovative attività di trasferimento tecnologico. unimore.it

CAMERA COMMERCIO, CONFERMATO MOLINARI

Giuseppe Molinari confermato presidente della Camera di Commercio di

Modena. Lo ha deciso il nuovo consiglio dell'ente che ha eletto il presidente uscente per il quinquennio 2023-2028. I 25 membri, che rappresentano le componenti dell'economia modenese, lo hanno eletto per acclamazione. Ingegnere di 61 anni, Molinari è consigliere e amministratore delegato di Caffè Molinari spa, azienda del settore della lavorazione, torrefazione e commercio di caffè. "Questo mio secondo mandato – ha detto – inizia in una fase economica ancora difficile, ci aspettano anni di sfide importanti, che vorrei che si trasformassero in grandi opportunità". mo.camcom.it



CGIL

CSC

convenzionato

CAAF

EMILIA ROMAGNA

MODENA

CAAF CGIL MODENA

PER TUTTI I SERVIZI FISCALI E MOLTO ALTRO...

● **COLF, BADANTI e BABY SITTER**
PER REGOLARIZZARE IL RAPPORTO DI LAVORO

● **PARTITE IVA INDIVIDUALI**
ASSISTENZA FISCALE E AMMINISTRATIVA

● **ISEE**
COMPILAZIONE

● **AMMINISTRATORE DI SOSTEGNO**
INFORMAZIONI e ASSISTENZA

● **SUCCESSIONI**
OBBLIGHI GIURIDICI E TRIBUTARI

● **ASSISTENZA FISCALE**
730 - IMU - MOD.REDDITI

SEGUICI
WWW.CSCMO.IT

MODENA E PROVINCIA

PER APPUNTAMENTO E INFORMAZIONI

800-49.61.68

NUMERO VERDE

PER IL 730 E PER I TUOI SERVIZI FISCALI
SCEGLI IL CAAF CGIL MODENA DA 30 ANNI AL TUO FIANCO

L'INSTALLAZIONE È VISIBILE FINO AL 26 NOVEMBRE A PALAZZO SANTA MARGHERITA

Alieni, cuori, stelle: alla Delfini le opere di Lunati tra fiaba e ironia

Il percorso si sviluppa negli spazi all'aperto del Cortile del nespolo e del Chiostro, luoghi molto vissuti dalla comunità cittadina, che si caricano delle emozioni e dei colori del progetto artistico in cui l'artista è affiancato da Malisa Catellani



L'artista e scenografo modenese, noto a livello internazionale, in questo percorso è stato affiancato da Malisarts, nome d'arte di Malisa Catellani, che contribuisce alla performance. Le opere sono liberamente visibili negli orari di apertura della biblioteca.

Dal cielo al cuore è accompagnata, inoltre, da un contest online che invita gli utenti della Delfini ad abbinare un'opera (o un suo dettaglio) a un libro del cuore, utilizzando i canali social della biblioteca. L'immagine più votata dai follower sarà la vincitrice dell'iniziativa.

Lorenzo Lunati è un creativo a 360 gradi. Dopo una fortunata carriera musicale ha ideato e dirige la Lunati Manufacturing, che opera in teatri, parchi a tema, spazi pubblici e privati e collabora con firme dell'alta moda. L'artista è anche autore di celebri installazioni allestite nel territorio modenese.

Approfondimenti online sul sito www.comune.modena.it/biblioteche. Informazioni anche al telefono (059 2032940), via posta elettronica (biblioteche@comune.modena.it) e sui canali social della Delfini (Facebook, Twitter e Instagram).

Nelle immagini, alcune delle opere di Lunati, per l'installazione "Dal cielo al cuore", collocate alla biblioteca Delfini



INQUADRAMI



"PASSA LA PAROLA", DAL 4 OTTOBRE LETTURE IN FESTA PER BIMBI E RAGAZZI



Si svolge da mercoledì 4 ottobre a sabato 4 novembre il festival della lettura per ragazzi "Passa la parola", progetto che nasce dall'esperienza di un'attività socio educativa del Csi Modena e dalle competenze della libreria indipendente per ragazzi Castello di Carta di Vignola, con la collaborazione delle Biblioteche di Modena, la Delfini e le strutture decentrate, che ospitano la maggior parte degli appuntamenti di questa rassegna diffusa. In questa 11ª edizione al centro c'è la parola, intesa come prima espressione di cultura, accoglienza e condivisione. Tra gli ospiti del vasto programma compaiono autori e artisti di spessore nazionale come, per esempio, Gianumberto Accinelli, Stefano Ascari, Barroux, Giulia Calandra, Buonaura, Sara Colaone, Antonio Ferrara, Luigi Garlando, Davide Morosinotto, Arianna Papini, Monica Tappa, Sara Tarabusi, Gek Tessaro, David Tolin, Beatrice Zerbini e Giovanna Zoboli. Gli appuntamenti, tutti gratuiti, sono rivolti a bambini da tre anni in su, ragazzi, genitori, insegnanti e appassionati di letteratura dell'infanzia. In programma anche diversi eventi collaterali incentrati, per esempio, sull'uso della voce, sulla lettura animata, sulla lettura espressiva e sull'interpretazione dei testi. Info online (www.passalaparola.it).

"Halloween senza zucca" e "Anni scomodi", spunti in biblioteca

Si intitolano "Halloween senza zucca", una rassegna per adulti e ragazzi che affronta il tema della morte con uno sguardo "diverso", e "Anni scomodi", dedicato al periodo degli "anni di piombo", le due rassegne in programma nelle prossime settimane nelle biblioteche decentrate di Modena

HALLOWEEN SENZA ZUCCA

"Halloween senza zucca" si articola in sette incontri. Si parte venerdì 13 ottobre (ore 17.30) alla biblioteca Giardino con l'incontro con Paolo Milone; si prosegue mercoledì 25, sempre alla Giardino alle 17.30, con "Un lungo viaggio": la lettura dell'albo illustrato *Migranti* di Issa Watanabe e il laboratorio di disegno per bambini di 7-11 anni con Lina Vergara Huilcamán. Il giorno dopo, giovedì 26 (17.30), alla biblioteca Rotonda incontro con Francesco Muzzopappa; sabato 28, alle 17 alla Sala Pucci, Riccardo Pirrone che dialoga con Stefano Ascari. Martedì 31, alle 17.30 alla Delfini, "El Día de muertos": letture e laboratorio per bambini di 5-11 anni a cura di Dulce Paloma Jiménez, Ana Celia Ochoa, Nashiely Pineda, Saribe Ramos, Amalia Rodríguez e Hadassa Sánchez. Giovedì 2 novembre, alle 17.30 alla biblioteca Crocetta, "Toc, toc... chi è?" per bambini di 5-9 anni: racconti di storie tra un'ospite inattesa

e una festa al cimitero (narrazione di Alessandra Baschieri, musiche dal vivo di Gianluca Magnani). Infine, sabato 4 alle 17, alla biblioteca Rotonda, "L'anatra, l'altrove e una valigia rossa... Letture al buio": una narrazione per bimbi di 3-6 anni tra gli scaffali, attraverso i racconti più emozionanti della letteratura per ragazzi (a cura di Sara Tarabusi).

ANNI SCOMODI

"Anni scomodi - Incontri e letture sulla nostra storia recente" si articola in quattro appuntamenti, tutti i venerdì di ottobre, alle ore 18. Il debutto è il 6 alla biblioteca Giardino con "Pino. Vita accidentale di un anarchico": un dialogo con la figlia Claudia Pinelli e l'autore Niccolò Volpati, a cura dell'Associazione L'asino che vola. Il 13, alla Tenda, si svolge "Il nome che diamo ai colori": Ivan Sciapeconi dialoga con Franco Nardocci, neuropsichiatra infantile. Una settimana dopo, il 20, sempre alla Tenda, è il turno di "Sognando la rivoluzione - Lotta continua e la stagione dei movimenti. Gli anni Settanta nella provincia meridionale" con Flavio Giordano. Infine, il 27 ritorno alla Giardino con "La combattente", in cui l'autrice Stefania Nardini dialoga con Alberto Molinari, per un evento nell'ambito della mostra pittorica degli artisti modenesi, a cura del Comitato Villaggio Giardino e Artigiano odv e Fonte di Ippocrene aps.

L'opera "Migranti" per la rassegna "Halloween senza zucca" (© Issa Watanabe, #logosedizioni 2020)



VIA CON "GREASE" E "IL MARITO INVISIBILE"

Dalla prosa alle riflessioni in "rosa" Al Michelangelo oltre 50 eventi



Ci sono oltre 50 eventi nella nuova stagione del Teatro Michelangelo di Modena, che prende il via il 13-14 ottobre col musical *Grease*.

Piatto forte della sala di via Giardini, il cui direttore artistico è Berto Gavioli, si conferma il cartellone di prosa con 14 titoli, a partire dal debutto con *Il marito invisibile* con Maria Amelia Monti e Marina Massironi (17 - 18 ottobre). E mentre ritorna Paola Quattrini che sarà *La signora omicidi* affiancata da Giuseppe Pambieri, una novità è costituita dal testo divertente di Armando Curcio *A che servono questi quattrini*, con l'attore napoletano Nello Mascia. Nel cartellone anche gli spettacoli di personaggi noti come Edy Angelillo, Blas Roca Ray, Sergio Muniz e Miriam Mesturino, Gaia De Laurentiis e Max Pisu; ritornano pure Marco Cavallo, Gabriele Pignotta e Michele La Ginestra, così come Paolo Triestino e Corrado Tedeschi, affiancati da Debora Caprioglio, in un inossidabile *Plaza suite*. Sono invece una novità l'apprezzato spettacolo *Amanti* con Massimiliano Gallo e Fabrizia Scacchi e la rappresentazione *I mezzalira - Panni sporchi fritti in casa* scritta e diretta da Agnese Fallongo, compagnia emergente nel panorama teatrale italiano.

Al Michelangelo, comunque, non

c'è solo la prosa e tra le diverse sezioni spicca la stagione di "Oltre", che porterà a Modena nomi del calibro di Marco Travaglio, Tomaso Montanari, Alessandro Di Battista e Gad Lerner. Non meno importante la storica rassegna di comicità, per la quale sono attesi Pino e gli Anticorpi, Alessandro Fullin, Andrea Pennacchi, Giovanni Scifoni, Antonio Ornano, Giampaolo Morelli, Francesco Paolantoni, Big Comedy Ring e Paolo Hendel.

Un'altra novità è rappresentata dalla "Mondo Donna", tutta al femminile, che vedrà sul palco di via Giardini Marta Zoboli, Paola Minaccioni, Debora Villa, Chiara Francini e Maria Pia Timo. È dedicato invece al pubblico più giovane il cartellone di "Youtuber", con Roberto Mercadini, Lorenzo Balducci e Rick Dufer come ospiti. Non mancheranno, poi, gli appuntamenti di Musical e Teatro per Famiglie, con le proposte della Compagnia delle Mo.Re. e di Fantateatro; infine, la sezione concerti, con gli Avanzi di Balera modenesi e gli Abba dream, mentre Gianluca Guidi interpreta Sinatra.

Online (www.teatromichelangelo.com) il programma completo.

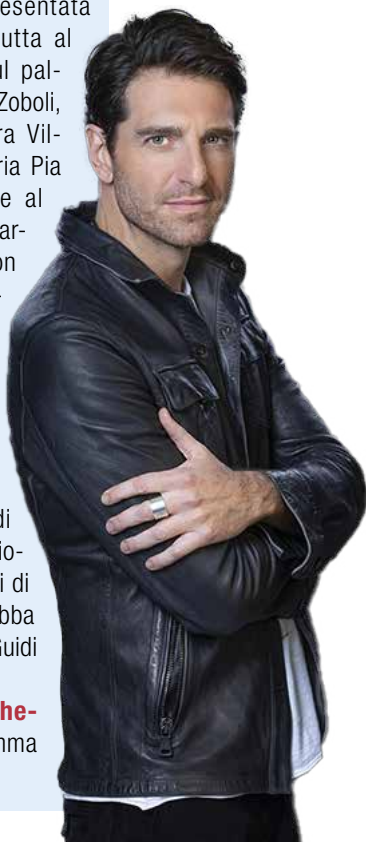

A sinistra un'immagine dello spettacolo "Tre uomini e una culla" e qui sotto l'attore Giampaolo Morelli



Si svolgerà da novembre 2023 a maggio 2024 la rassegna

ModenaDanza al Teatro Comunale Pavarotti - Freni di Modena, un cartellone di undici spettacoli che presenta come di consueto novità ed eccellenze dal panorama internazionale spaziando fra generi diversi, dal classico al contemporaneo.

Fra gli appuntamenti si segnalano stelle della danza, come Natalia Osipova con il gala *Force of nature*, storiche compagnie, come quelle fondate da Alvin Ailey e Paul Taylor, e grandi titoli di repertorio sia in versione tradizionale, come *Il lago dei cigni* interpretato dal Balletto dell'Opera di Tbilisi, sia nella rivisitazione di coreografi contemporanei, come *Giulietta e Romeo* danzato dal Balletto di Roma.

Il programma si aprirà dunque martedì 7 novembre con Ailey II, la formazione dei giovani talenti fondata nel contesto del newyorkese Alvin Ailey American dance theater, oggi una delle più importanti rappresentanti della danza moderna americana e dell'unicità

"Sister Act"
apre a gennaio 2024
il cartellone, composto
da tre opere
di produzione italiane,
delle rappresentazioni
in musica: in programma
anche "La leggenda
di Belle e la Bestia"
e "Vlad Dracula"

dell'esperienza culturale afroamericana.

Sabato 18 novembre si vedranno in scena due ballerini di fama internazionale, Sergio Bernal, Premio Danza&Danza come miglior ballerino dell'anno 2023, e Giada Rossi, solista della Compagnia Nacional de Danza, impegnati in *Rodin*, spettacolo che rilegge tre

celebri opere dello scultore francese con l'esecuzione di musiche eseguite dal vivo dalla Orchestra Cruz Diez. Il Balletto di Roma porta in scena il 21 novembre *Giulietta e Romeo*, classico titolo sulla musica di Sergej Prokof'ev nella versione originale che Fabrizio Monteverde firmò con successo nel 1989.

Il 17 gennaio la compagnia di Roberto Zappalà, premio Danza&Danza nel 2010 e nel 2015 e Premio dell'Associazione nazionale critici di teatro 2013, presenta *Cultus*, ultima opera del coreografo siciliano in coproduzione con il Teatro Comunale di Modena. Fondata a New York nel 1954 da uno dei maggiori esponenti della modern dance ameri-

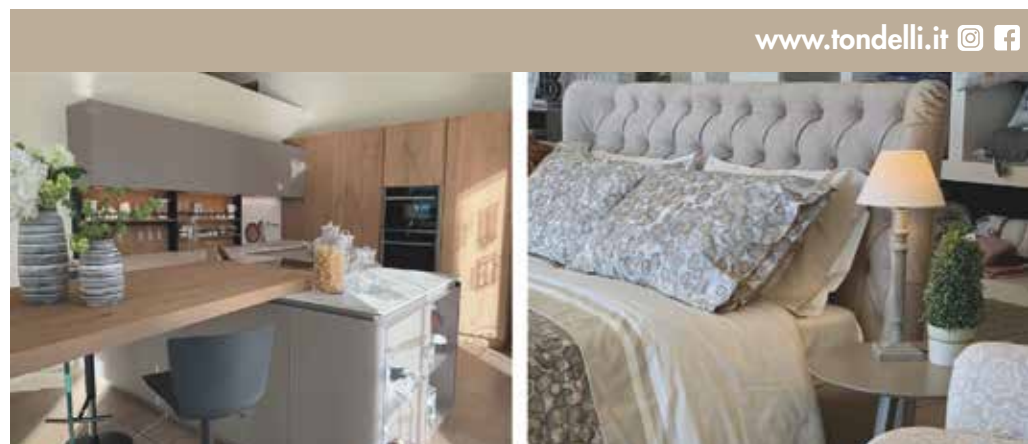

www.tondelli.it Instagram Facebook

Arredamenti
tondelli
RETI E MATERASSI

LETTI IN FERRO BATTUTO, LETTI IMBOTTITI, MATERASSI, RETI A DOGHE,
CUCINE, ARMADI, CAMERETTE, TENDAGGI.
PROPOSTE CLASSICHE E MODERNE IN OGNI MISURA.

NEGOZIO: Via Bologna, 55 - Modena - Tel. 059 350 038

ITALIAN  WEDDING SHOW
La fiera per tutti gli sposi!



11/12 novembre 2023
Fiera di Modena

WWW.ITALIANWEDDINGSHOW.IT

Il centro storico in movimento



La rigenerazione che negli ultimi anni ha interessato il Quartiere 1 ha permesso la rinascita di ampie porzioni della città storica, offrendo a modenesi e non una sempre maggiore qualità dell'abitare e della socialità

Si respira un'aria nuova in centro storico e anche la luce sembra diversa. Passeggiando lungo le strade, a ogni passo, si aprono scorci che svelano come Modena sia una città in movimento, con un centro storico più bello, efficiente e sicuro, grazie al costante impegno di riqualificazione del Comune che, negli ultimi anni, ha permesso la rinascita di ampie porzioni della "città storica", offrendo a modenesi e non una sempre maggiore qualità dell'abitare e del vivere.

Come per gli altri Quartieri, anche nel Q1 la parola d'ordine è rigenerazione. Rigenerazione urbanistica, sociale e della città a partire dagli spazi pubblici, come strade, piazze ed edifici storici rinnovati, che insieme agli interventi privati, incentivati dal Bonus facciate e dal Bonus 110, hanno portato a un centro storico nuovo, sempre più a portata di cittadini e turisti, anche grazie all'ampliamento della Ztl con l'inclusione di via Tre febbraio, destinata ad allargarsi ulteriormente, e attraverso le recenti pedonalizzazioni realizzate nelle zone di via Gallucci e Sant'Eufemia, cui seguirà, in prospettiva, quella di piazza Sant'Agostino.

Un centro che ha ripreso a vivere, dopo la pandemia, grazie pure a iniziative come "Tavolini sotto le stelle", con tavolini e sedute oltre i dehors dei locali che hanno consentito ai modenesi di godersi gli spazi pubblici in sicurezza. Ed è anche un centro che dedica, appunto, un'attenzione speciale ai temi delle sicurezze: le telecamere della video-sorveglianza comunale sono oltre

Corso Canalchiaro con tante persone sedute ai tavolini dei locali e a passeggio: un'immagine ormai quotidiana per il centro storico. Grazie anche all'iniziativa "Tavolini sotto le stelle", infatti, Modena è tornata a "vivere" dopo il periodo della pandemia. E sullo sfondo si vede la Chiesa del Voto che, insieme ad altre chiese comunali, è stata oggetto di un intervento di rafforzamento sismico dopo che il terremoto del 2012 l'aveva resa inagibile.



100, mentre i gruppi di Controllo di vicinato sono sei. "I cittadini giocano un ruolo attivo e fondamentale nella vita del centro storico – spiega la presidente del Quartiere 1, Antonella Bernardo – sul fronte della sicurezza e non solo. Lo dimostrano i sempre più numerosi contatti con i nostri uffici per segnalazioni che hanno l'obiettivo di migliorare il territorio e la socialità".



VALORIZZAZIONE

Via Gallucci e Sant'Eufemia pedonali

Sono state pedonalizzate le zone di via Gallucci e di via Sant'Eufemia - Badia, in ampliamento a quella già presente in largo Sant'Eufemia.

La scelta di limitare in queste aree il traffico veicolare è volta a valorizzare i due contesti storici ad alta frequentazione pedonale e ciclabile, grazie alla presenza di numerose attività commerciali e di ristorazione, oltre a ricucire la rete ciclopedonale esistente e a potenziare le dotazioni di sosta bici.

Il transito, in particolare, è vietato nella prima zona in via Gallucci, vicolo Santa Maria delle Asse, vicolo Tornei, vicolo Masone e nel tratto di vicolo del Cane compreso tra vicolo Masone e Rua Pioppa. Nella seconda zona, il divieto riguarda le vie Sant'Eufemia, Badia e Vescovo Leodoino, mentre nelle vie Carteria, Malatesta e de' Correggi è cambiata la circolazione.



**STUDIO ESCLUSIVO PER BAMBINI
PER CRESCERE
SENZA LA PAURA DEL DENTISTA**

**PEDODONZIA · ORTODONZIA
SEDAZIONE COSCIENTE · OZONO TERAPIA
IMPRONTA DIGITALE · CURE CON IL LASER**



DOTT. ROBERTO OLIVI - DOTT.SSA FRANCESCA OLIVI
Ambulatorio C.so Canalchiaro 137, 41121 Modena - Tel. 059/216065 - e-mail: olivi.segreteria@tiscali.it

VIA MONDATORA-CANALINO

Nelle vie Mondatora e Canalino sono stati realizzati in più stralci lavori di rinnovo dei sottoservizi e di rifacimento della pavimentazione: in cubetti di porfido nel tratto di via Canalino più vicino a via Emilia centro, in continuità con la pavimentazione di via San Carlo, e in lastre di selce e ciottoli sulla parte rimanente e nel tratto riqualificato di via Mondatora.



VIA SAN GIACOMO

Anche in via San Giacomo sono state rinnovate le reti dei sottoservizi ed è stata posata una pavimentazione in lastre di selce al centro e ciottoli ai lati. Stesso intervento in corso Duomo, corso Canalchiaro (nella foto al centro) dove presto sarà ripavimentato un ulteriore tratto, in via San Pietro, in una parte di via Selmi, e, a breve in via Rua Muro.



PIAZZA MAZZINI

Piazza Mazzini è stata rinnovata con un intervento che ha riqualificato la zona davanti alla Sinagoga con sedute, una pavimentazione in lastre di granito, una lama d'acqua (che richiama quelle di piazza Roma) e aiuole verdi. Sul lato di via Emilia è inoltre stato recuperato lo spazio interrato che prende il nome "Nuovo Diurno", l'ex Albergo Diurno che oggi è diventato un hub per la promozione della città.



PATRIMONIO DELL'UNESCO

Nel Sito Unesco, negli ultimi anni sono stati fatti lavori al Duomo, ai Musei del Duomo adiacenti e sono attualmente in corso lavori a Palazzo comunale di riqualificazione energetica, strutturali e di restauro che comprendono, tra l'altro, la riparazione con rafforzamento dell'edificio e l'ampliamento dell'Acetaia, il rifacimento delle pavimentazioni più usurate e la sistemazione dello lat al piano terra.



La "grande bellezza" del centro storico

Grazie agli interventi degli ultimi anni, il cuore di Modena è più bello ed efficiente, all'altezza di una città universitaria

Percorrendo **corso Canalchiaro** in direzione piazza Grande, non si può non notare il fascino che la nuova pavimentazione in lastre di selce e ciottoli conferisce allo spazio, che non è più solo una strada ma è, a tutti gli effetti, una parte di pregio dell'arredo urbano. La stessa pavimentazione che, dopo essere stata messa a cornice della Cattedrale in **corso Duomo**, negli ultimi anni è stata posata nelle **vie San Giacomo, San Pietro, Canalino, Mondatora**, in un tratto di **via Selmi** e, a breve, interesserà anche **via Rua Muro**, e consente di rendere il centro più bello sopra e più funzionale sotto, con il rinnovo dei sottoservizi. Senza contare i numerosi interventi di manutenzione stradale straordinaria effettuati su diverse strade del centro.



Raggiungendo piazza Grande, si rimane abbagliati dal candido splendore del Duomo, oggetto di lavori di restauro qualche anno fa a cura della Diocesi e, sullo sfondo, della Ghirlandina, entrambi **patrimonio dell'Unesco** insieme alla piazza e al Palazzo comunale, dove sono in corso una serie di interventi di riqualificazione interna ed esterna. Anche i Musei del Duomo adiacenti alla Cattedrale, negli ultimi anni, sono stati interessati da un ampliamento.

una pavimentazione in lastre di granito, una lama d'acqua e aiuole verdi accolgono i passanti. Piazza Mazzini arriva dopo che già piazza Matteotti e **piazza Roma** sono state oggetto di interventi di riqualificazione.

Percorrendo via Emilia centro in direzione ovest si raggiunge sulla destra la **chiesa del Voto**, a lungo rimasta inaccessibile a causa del terremoto del 2012 e restituita alla città nel 2019 dopo un intervento di restauro e miglioramento sismico, così come è avvenuto in precedenza per le chiese comunali di San Barnaba, Sant'Agostino, Tempio e accadrà a brevissimo anche per la **chiesa di San Biagio**.

Oltrepassando via Emilia, si approda a una **piazza Mazzini** rinnovata, con il **Nuovo Diurno**, hub per la promozione della città, in interrato, e una pavimentazione in pietra calcarea in superficie, mentre sul fondo della piazza davanti alla Sinagoga un arredo con sedute,

Proseguendo oltre, si trova sulla sinistra **Palazzo Solmi**, storico edificio recentemente trasferito dal Demanio al Comune di Modena, all'interno del quale sono in corso lavori di riqualificazione per oltre 1.800 metri quadrati e che troverà nuova vita tra cultura e tradizione.

Andando ancora avanti, fino al confine del centro storico, sulla destra si

IN UN UNICO CENTRO Un Mondo di Servizi



Modena - Via Pelusia, 105 - Tel. 059 4824841

"Piazza" di Modena guarda al futuro

*informato con la riqualificazione di strade, piazze ed edifici storici
aria, che ha "sete" di cultura e bisogno di servizi di qualità*



trova l'ex ospedale Sant'Agostino, dove sono in corso i lavori di recupero degli spazi di quello che sarà, insieme a Palazzo dei Musei e all'ex ospedale Estense, il Polo culturale della città. Se da un lato il cantiere al Sant'Agostino è in corso e c'è già il progetto Ago Modena Fabbriche Culturali che vede convergere Comune, Università e Fondazione di Modena, dall'altro è stato recuperato il piano terra dell'ex ospedale Estense, destinato a ospitare spazi espositivi, e rafforzato dal punto di vista sismico l'intero edificio. Il completamento dell'intervento sarà finanziato nell'ambito dell'Agenda trasformativa urbana per lo sviluppo sostenibile. Sempre nell'ambito del futuro polo culturale, è previsto anche l'ampliamento delle Gallerie estensi di Palazzo dei Musei, per cui c'è già un finanziamento di 5 milioni di euro con fondi del ministero dei Beni culturali e con fondi Pnrr. Un polo culturale dentro un centro che diventa sempre più il luogo della cultura in città, con lavori di riqualificazione

che hanno interessato anche il Teatro comunale, la biblioteca Delfini, l'ex chiesa di San Paolo e Sala delle Monache all'interno del complesso San Paolo già recuperato in precedenza e sede, tra l'altro, di mostre e del progetto Modena città del Belcanto, con il conservatorio musicale Vecchi-Tonelli. Anche al Mercato Albinelli sono stati recuperati la fontana e i banchi del pesce tutelati dalla Sovrintendenza.

Un centro in movimento, quindi, che sa aggiornarsi tenendo salde le radici nella sua storia, che sa rispondere alle esigenze di una città sempre più universitaria con la realizzazione di alloggi destinati a studenti e ricercatori all'ex caserma Sant'Eufemia e, in futuro, in via Bonacorsa, ma che pensa anche a chi all'università non è ancora, con l'intervento per il recupero dell'istituto Sigonio. Un centro in grado di fornire nuove risorse per lo sport, con interventi sugli impianti sportivi, come l'ampliamento del PalaMolza, le manutenzioni straordinarie allo Stadio e la realizzazione dell'area fitness all'aperto al Novi Sad, ma anche attento agli spazi verdi da vivere, come i "Viali", che sono rinati dopo lo sblocco della situazione giudiziaria che aveva portato al sequestro delle strutture incomplete. Senza contare i servizi che in centro sono garantiti con il riassetto gestionale del Garage Ferrari, oggi sede anche di ForModena, dopo il passaggio di proprietà a titolo gratuito al Comune, ma anche con la riqualificazione di piazze le Primo Maggio e dell'Autostazione.

PIAZZA ROMA

Là dove c'era un parcheggio ora c'è una piazza: risale al 2015 la riapertura di piazza Roma dopo l'intervento di riqualificazione dove veli e giochi d'acqua richiamano la presenza dei canali sotterranei, il ciottolato e i percorsi pedonali in granito e pietra "Forte Alberese" ricongiungono il Palazzo Ducale con il centro cittadino, e le sedute in marmo, cemento e resina invitano i passanti a sostare.

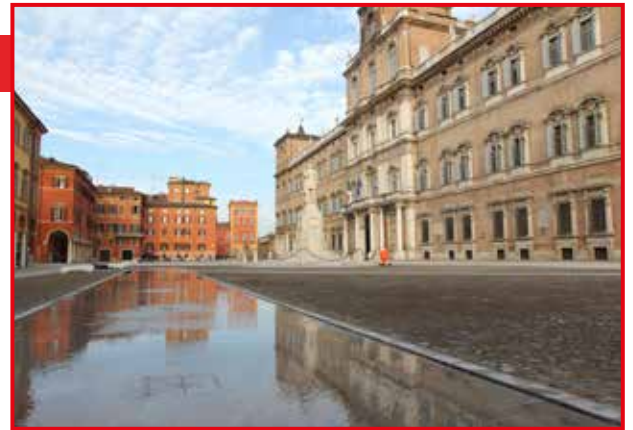

EX OSPEDALE ESTENSE

Insieme all'ex ospedale Sant'Agostino e a Palazzo dei musei si appresta a diventare il Polo culturale della città. Con il primo stralcio di lavori è stato consolidato strutturalmente l'intero edificio e, al piano terra, sono stati riqualificati spazi ora destinati a eventi espositivi. Il completamento del recupero è previsto attraverso un finanziamento Atuss e ai piani superiori, l'edificio ospiterà, tra l'altro, l'ampliamento delle Gallerie Estensi.

SALA DELLE MONACHE E COMPLESSO SAN PAOLO

Dopo il recupero di buona parte del complesso San Paolo, più di recente sono stati restaurati e rafforzati dal punto di vista sismico due ulteriori spazi: la Sala delle monache (ex Oratorio) e l'ex Chiesa che si affaccia su via Selmi, oggi sedi di attività espositive ed eventi. I lavori, in particolare, nella Sala delle monache hanno riguardato il pavimento in cotto, l'illuminazione, e ritocchi pittorici sulle pareti e sulla volta.



PALAMOLZA

Al PalaMolza è stato completamente ricostruito il padiglione B, con la posa di pavimentazione sportiva del campo da pallamano e pallavolo, sono stati ristrutturati gli spogliatoi, i bagni, realizzati impianti di climatizzazione, solare termico e illuminazione. Anche il padiglione A è stato interessato da alcuni lavori di rinnovo del campo da hockey.

**Gastronomia
Manzini**
MODENA DAL 1984



Ci trovate a Modena in via Peretti 17
Tel. 059 243009 • www.gastronomiamanzini.it
Facebook Gastronomia Manzini Instagram gastromanzini

PUOI DONARE
SANGUE,
PLASMA
OPPURE...
IL TUO
TEMPO!



AVIS
ASSOCIAZIONE VOLONTARI ITALIANI SANGUE
COMUNALE DI MODENA ODV

Diventa Volontario Avis!
Per informazioni visita il sito
www.aviscomunalemodena.org
o telefona al numero 059/3684911



Focus su sicurezza e manutenzioni

*L'attività del Quartiere 1, anche come spazio di confronto su argomenti che riguardano il territorio
La presidente Bernardo: "Più contatti con cittadini e associazioni, agevoliamo i rapporti con l'Amministrazione"*

STRUTTURA

In aula in 14 La sede in piazza Grande

Sono 14 i consiglieri del Quartiere 1 e il gruppo più rappresentato è quello del Pd, con cinque consiglieri tra cui la presidente Antonella Bernardo; gli altri sono Franco Maria Tonelli, Welles Guerrieri, Matteo Bertini e Luca Cannone. Del Consiglio fanno parte anche Rita Tonus (Sinistra per Modena); Mario Mirabelli, Sara Molesini, Stefania Tamburini e Alessandra Tornitore (Lega Modena); Manuela Spaggiari (CambiaMo); Solange Pichler (Movimento 5 stelle); Dario Franco (Forza Italia); Pierluigi Bonvicini (Fratelli d'Italia - Popolo della famiglia). La sede del Q1 è all'ufficio Quartieri a Palazzo comunale (piazza Grande 16); si può contattare al telefono (059 2032503) e via mail (quartiere1@comune.modena.it), dal lunedì al venerdì 9-13 e il lunedì e giovedì anche 14.30-17.30. Nella "storica" sede di piazzale Redecocca, invece, sono presenti la sala civica, quella del Consiglio di Quartiere e l'ufficio della presidente.

Un collegamento tra i cittadini e l'Amministrazione comunale, "una fondamentale struttura intermedia che facilita e agevola i rapporti tra i modenesi e l'istituzione cittadina". Così Antonella Bernardo, presidente del Quartiere 1, collocato tra il Municipio e lo storico complesso di piazzale Redecocca, interviene sull'attività dell'organismo decentrato del centro storico. "Dal 2019, quando sono stata eletta, anche se il mio percorso era iniziato già dieci anni prima nelle allora Circoscrizioni – sottolinea la presidente Bernardo –, ho notato che i cittadini riconoscono sempre più il Quartiere non solo come un luogo in cui presentare le proprie necessità, ma anche uno spazio di confronto su argomenti che riguardano il territorio. I contatti, infatti, sono aumentati". Al primo posto ci sono i temi legati alle sicurezze "ed è importante richiamare l'attenzione sulla presenza delle forze dell'ordine e della Polizia locale e sulla rete capillare delle telecamere di video-sorveglianza, incrementate in maniera sensibile". Un contributo importante è rappresentato anche dai gruppi di Controllo di vicinato: in centro storico ne sono attivi sei e il Quartiere 1, sottolinea la presidente, ha favorito "la costituzione, un anno fa, di un gruppo nell'area della Pomposa". La partecipazione dei cittadini si colloca, quindi, nell'ambito di una sicurezza integrata "a cui contribuiscono in maniera decisiva – aggiunge Bernardo – anche le associazioni, che potranno continuare ad avere un ruolo decisivo nella riqualificazione in corso delle aree del parco Novi Sad e di piazzale 1 maggio. Non solo dal punto di vista della sicurezza ma pure sui fronti dell'inclusione, dell'ambiente e della mobilità sostenibile. Auspicio che l'associazionismo del centro storico sappia crescere e rinnovarsi".



Alcuni operatori della Polizia locale in via Emilia centro e la presidente Antonella Bernardo



Tra le numerose istanze che il Quartiere 1 riceve quotidianamente ci sono quelle sulla cura di strade e spazi pubblici "e anche in questo caso – precisa la presidente – facciamo da tramite con l'Amministrazione comunale, portando i riscontri dei residenti e gli 'umori' della comunità. Un esempio classico? Le manutenzioni dell'asfalto. Ci spendiamo in

prima persona, verificando direttamente le segnalazioni, per qualificarle meglio". Il rapporto con i residenti, quindi, è centrale nelle attività del Q1, "anche quando si tratta di 'restituire' al territorio: penso alla festa di Natale di alcune scuole del centro storico che valorizziamo da anni, portando centinaia di bambini in piazza Grande".

Oltre 100 telecamere "vigilano" sul cuore della città Attivi sei gruppi di Controllo di vicinato con 300 residenti

La più recente è stata collocata, a fine settembre, in Calle di Luca. Mentre in estate ne erano state installate due in piazza Matteotti (a controllare il portico e l'area delle scale che collegano la piazza con via Taglio) e in via Scudari. Le oltre 400 telecamere della videosorveglianza comunale installate in città presidiano in particolare l'area del Quartiere 1: sono oltre un centinaio, infatti, gli "occhi elettronici" attivi in centro storico.

Proprio in questa zona furono collocate alcune delle prime telecamere nel 2003 e nel corso degli anni gli investimenti dell'Amministrazione comunale hanno permesso di potenziare e ammodernare tecnologicamente la rete, che oggi conta anche una quota di dispositivi in grado di "leggere" le targhe dei veicoli. Non cambiano gli obiettivi – di deterrenza

e ai fini investigativi – per questi strumenti che rappresentano una delle principali azioni di sicurezza urbana per contrastare episodi di criminalità e disordini pubblici.

Nell'area del Quartiere 1 sono attivi anche sei gruppi di Controllo di vicinato con sede nelle vie IV novembre, Carteria, del Murazzo e viale Storchi e in Pomposa, oltre al gruppo "Modenamoremio" costituito dai commercianti del centro.

Sono circa 300 i residenti e gli esercenti di questa zona di Modena coinvolti nel progetto, promosso dal Comune a partire dal 2016, che prevede la partecipazione dei cittadini alle politiche per la sicurezza attraverso un controllo informale della zona di residenza e la cooperazione con la Polizia locale e più in generale con le forze dell'ordine.



**VUOI FARE UNA SEGNALAZIONE
AL COMUNE DI MODENA ?**

**E' DISPONIBILE IL SISTEMA
Segnala-MO
SCARICA L'APP RILFEDEUR
O SEGNALA VIA WEB**

www.comune.modena.it/segnalamo



Danza e musical Stelle sul palco del Comunale

Da novembre in scena artiste come Natalia Osipova, storiche compagnie come quella di Ailey e Taylor e grandi titoli di repertorio, originali oppure rivisitati, a partire da "Il lago dei cigni" e "Giulietta e Romeo"

cana, la Paul Taylor Dance Company, una delle più rinomate compagnie di danza, si vedrà mercoledì 24 gennaio con tre capolavori del suo repertorio. Il Balletto dell'Opera di Tbilisi sotto la guida di Nina Ananiashvili, già prima ballerina del Teatro Bolshoi di Mosca, porterà a Modena l'1 febbraio *Il lago dei cigni* nella coreografia originale di Marius Petipa e Lev Ivanov rimessa in scena da Alexei Fadejev. Martedì 6 febbraio (fuori abbonamento) torna il progetto della Federazione Nazionale delle Associazioni Scuole di danza "leggere per... ballare" con uno spettacolo dedicato alla *Divina Commedia* di Dante.

Mercoledì 20 marzo sarà la volta di KOR'SIA, collettivo di danza contemporanea di Madrid che si è rapidamente affermato nel circuito internazionale con importanti riconoscimenti del pubblico e della critica, che porterà a Modena *Igra* ispirato a uno dei noti 'Balletti Russi' firmati da Nijinsky. Il 5 aprile la rassegna ospita la compagnia newyorkese che la coreografa Yue Yin ha fondato sviluppando un vocabolario nato dall'unione fra danza popolare cinese e danza contemporanea. Il Centro Coreografico Nazionale / Aterballetto

è in programma il 16 aprile con uno spettacolo che, in continuità con gli scorsi anni, presenta alcune delle commissioni artistiche che la compagnia rivolge a giovani e affermati coreografi dalla scena internazionale, fra i quali la coppia Iratxe Ansa e Igor Bacovich con un nuovo brano creato sulla musica di *Rhapsody in blue* di George Gershwin. Natalia Osipova, stella del balletto, chiuderà la rassegna il 28 maggio con *Force of Nature*, un gala con suggestive coreografie di danza classica e contemporanea insieme a primi ballerini del Royal Ballet e Rambert Ballet di Londra. La rassegna di Musical per la stagione 2023-2024 al Teatro Comunale di Modena prevede tre titoli dalle novità della produzione italiana, fra i quali due spettacoli originali. Il cartellone si apre il 21 gennaio 2024 con *Sister Act*, noto musical americano, che si vedrà in una produzione italiana firmata da Stage Entertainment Matteo Forte & Dan Hinde con la regia di Chiara Noschese. Lo spettacolo è stato il musical di maggior successo al botteghino in Italia nel 2022 e 2023. La Compagnia dell'Ora presenta venerdì 22 marzo *La leggenda di Belle e la Bestia*, un'opera completamente inedita con testi di Luca

A fianco del titolo, uno scatto da "Il lago dei cigni" interpretato dal Balletto dell'Opera di Tbilisi. Sotto, lo spettacolo "Cultus" con la compagnia di Roberto Zappalà e un'immagine della rappresentazione "La leggenda di Belle e la Bestia"



INQUADRAMI



Cattaneo e musiche di Enrico Galimberti per un grande spettacolo ispirato alla nota favola di Jeanne-Marie Leprince De Beaumont. Mercoledì 3 aprile si vedrà *Vlad Dracula*, un nuovo musical italiano emozionante, gotico e sorprendente ispirato all'opera di Bram Stoker, ma dal sapore moderno, industriale, con un forte legame con il mondo e con la nostra società.

Approfondimenti online sul sito www.teatrocomunalemodena.it



LE DATE

Abbonamenti e biglietti da ottobre

Per la Danza, oltre all'abbonamento ai 10 spettacoli in cartellone, quest'anno al Teatro Comunale è possibile acquistare anche un carnet a cinque spettacoli secondo una formula a scelta fra diversi titoli in programma (dal 28 ottobre). I biglietti saranno in vendita dal 31 ottobre. I prezzi degli abbonamenti vanno da 66 a 190 euro, salvo riduzioni, per l'abbonamento completo e da 33 a 95 euro per il carnet. Forti sconti sono previsti per gli studenti di Unimore grazie alla rinnovata convenzione universitaria.

Per quanto riguarda i Musical, l'abbonamento ai tre spettacoli sarà disponibile a partire da sabato 4 novembre in prelievo e da martedì 21 per i nuovi abbonati. I biglietti saranno in vendita da martedì 28 novembre. I prezzi degli abbonamenti vanno 32 a 75 euro salvo riduzioni.

La biglietteria è in corso Canalgrande. Informazioni al telefono (059 2033010) e via mail (biglietteria@teatrocomunalemodena.it).

MUTINARENT www.mutinarent.it **ALD Automotive** MOBILITY STORE

Ti piacciono le auto? Allora smetti di comprarle.

Scopri il noleggio a lungo termine Ald Automotive che comprende:

- ✓ Assicurazione
- ✓ Immatricolazione
- ✓ Soccorso stradale
- ✓ Manutenzione
- ✓ Tanto altro

Tutte le quotazioni sono fatte con franchigia Kasko € 500, Franchigia Furto 0 Franchigia RcA € 250salvo approvazione ALD Automotive Italia srl

TOYOTA YARIS
TOYOTA YARIS Hybrid Business MY22
48 Mesi | 10.000 km/Anno | Anticipo 3.000 € (iva inclusa)
339 € al mese (iva inclusa)

VOLKSWAGEN TAIGO
VOLKSWAGEN TAIGO 1.0 TSI 70kWLife
48 Mesi | 10.000 km/Anno | Anticipo 3.500 € (iva inclusa)
385 € al mese (iva inclusa)

MUTINARENT divisione di noleggio a lungo Termine Multibrand di **RENOSTAR**

RIGHETTI DANILÒ

RIGHETTI AUTODEMOLIZIONI

- Centro autorizzato per il riciclaggio dei veicoli a fine vita
- Vendita auto d'occasione
- Commercio veicoli incidentati
- Vendita ricambi usati selezionati
- Ritiro veicoli a domicilio
- Azienda autorizzata allo smaltimento ecologico del settore.
- Rilascio del certificato di demolizione a norma di D.Lgs 209/03.
- Disbrigo delle pratiche di radiazione presso tutti i PRA d'Italia.

ACCORDO ANIA

Dal 1966 demolizioni sicure. Dal 2004 certificate

Modena - via Giardini, 1310/A - loc. Baggiovara - Tel. 059 510 006 - 331 9918004
info@righettidanilo.it - www.autodemolizionirighetti.it

ISTRUZIONE In ottobre ecco "Modena fa scuola"

Modena fa scuola: dal 5 al 7 ottobre appuntamento con la prima edizione di "Prendersi cura delle nuove generazioni: la scuola va in città", la manifestazione che porta in città la scuola e apre le scuole alla città per costruire una comunità educante in grado di prendersi cura dei cittadini più giovani. L'evento è promosso dal Comune con il sostegno di diversi partner. La tre giorni si snoderà tra decine di appuntamenti in programma in particolare nelle sedi della Fondazione San Carlo e nei plessi scolastici della città con laboratori diffusi durante la settimana. Le iniziative, tutte gratuite, sono rivolte a studenti e genitori, docenti e formatori, scuole, università, agenzie formative, soggetti istituzionali, culturali, associativi e del terzo settore, cittadini.

www.modenafascuola.it

ANIMALI Parco Boccaccio Un'area per cani anche alla Sacca

Lex e Lassie, che vivono al quartiere Sacca, presto avranno un'area a loro dedicata per correre liberamente all'interno del parco Boccaccio tra via Benedetto Croce e via Giovanni Boccaccio. La Giunta comunale ha infatti approvato il progetto esecutivo per la realizzazione di un'area sgambamento cani di circa mille metri quadrati nel parco. La realizzazione dello spazio è stata decisa dall'Amministrazione per dare una risposta alla sempre più elevata presenza di possessori di cani in un'area in cui non c'è ancora una zona in cui i quadrupedi possono accedere non al guinzaglio e senza museruola. In aprile i cittadini della zona avevano anche presentato al Comune una petizione con richiesta di

realizzazione di un'area di sgambamento cani.

LAVORI PUBBLICI Strada Viazza resta chiusa per un tratto

Ha chiuso a metà settembre e lo sarà anche in ottobre un tratto di strada Viazza di Cittanova nord: il traffico viene deviato sul percorso di nuova realizzazione nell'ambito dell'intervento per il quarto braccio della rotatoria nella frazione. Il provvedimento, che anticipa parzialmente il futuro assetto viario, è necessario per consentire la realizzazione del collegamento tra il nuovo percorso e la rotatoria, appunto il quarto braccio dell'infrastruttura che, insieme all'istituzione di una zona 30 nell'intero centro abitato, consentirà un miglior livello di funzionalità e sicurezza stradale nella frazione e in ingresso e uscita sulla via Emilia ovest.

CULTURA/1 Col "Dondolo" un'opera su Leonardi

La casa studio di Cesare Leonardi di Andrea Cavani è la nuova pubblicazione del Dondolo, la casa editrice digitale del Comune di Modena diretta da Beppe Cottafavi, che si può già scaricare gratuitamente dal sito della stessa casa editrice (www.ildondolo.it) oppure dalla piattaforma MediaLibraryOnLine (www.medialibrary.it). Salgono, così, a 72 i titoli nel catalogo del Dondolo, strumento per promuovere scrittura e lettura grazie ai vantaggi del digitale. Cavani è un architetto tra i soci fondatori dell'associazione Archivio Leonardi, fondata nel 2010 da allievi e collaboratori di Leonardi con l'obiettivo di conservare, divulgare e approfondire i suoi studi e i suoi progetti. La pubblicazione

"Ferrari", al regista Mann in regalo la Bonissima

Il film uscirà nelle sale giovedì 14 dicembre nell'occasione iniziative anche a Modena



Col film *Ferrari* le immagini di Modena faranno il giro del mondo e, oltre a rinnovare il mito del Drake, sarà una grande occasione di promozione per la città e il territorio. Con queste motivazioni il sindaco Gian Carlo Muzzarelli ha consegnato al regista Michael Mann il riconoscimento della "Bonissima", la statua in ceramica che riproduce uno dei simboli della città che veglia su piazza Grande.

Il sindaco, insieme all'assessore regionale alla Cultura Mauro Felicori, ha sottolineato come il film colga "il sound del nostro territorio, quello del cuore e quello dei motori". E Muzzarelli ha ricordato come la vicenda, ambientata nel 1957, racconti "la voglia di riscatto di una terra che voleva tornare a vincere". Ringraziando per l'aiuto ricevuto dalle istituzioni e dalle città coinvolte nelle riprese, Mann ha ripercorso l'esperienza fatta a Modena: "Bellissima città, ho capito perché la gente non la lascia, come Ferrari, oppure quando se ne va poi torna". E si è detto commosso per lo spirito delle persone che, mentre si girava, dimostravano apprezzamento per la scelta di dedicare un film a Enzo Ferrari.

Il film, presentato in settembre a Venezia, all'80° edizione della Mostra del Cinema, uscirà nelle sale giovedì 14 dicembre e nell'occasione in città saranno organizzate specifiche iniziative.

In alto, il sindaco Muzzarelli con il regista Michael Mann, accanto il sindaco di Maranello Luigi Zironi e l'assessore Andrea Bortolamasi



rappresenta la prima uscita della nuova collana "Case, architetture, itinerari".

CULTURA/2 In Santa Chiara c'è uno spazio per "Dig"

Lo spazio al piano terra dell'edificio di via Santa Chiara 14, di proprietà del Comune, diventerà un centro internazionale di documentazione e formazione sul giornalismo investigativo e, allo stesso tempo, il luogo dove realizzare rassegne dedicate ad arte, fotografia e cinema. L'amministrazione comunale, infatti, ha assegnato il locale all'associazione Dig (Documentari Inchieste Giornalismo) a seguito di un bando pubblico. Gli spazi sono assegnati a titolo gratuito per un periodo di due anni, fino al 30 ottobre 2025, rinnovabili per altri due anni. L'associazione Dig li utilizzerà, appunto, come sede di un centro internazionale di documentazione sul giornalismo investigativo, di alta formazione e di realizzazione di progetti che coinvolgono le scuole.

SPORT Modena Calcio, box per le bici al Novi Sad

Anche quest'anno in occasione delle partite interne del Modena calcio è attivo al Novi Sad lo spazio custodito messo a disposizione dei tifosi gialloblù per favorire l'accesso in bici all'area dell'impianto nelle fasce temporali legate agli incontri di calcio. Il deposito situato sotto la tribuna del parco può ospitare in sicurezza oltre un centinaio di veicoli ed è aperto da un'ora prima della gara a mezz'ora dopo la fine del match. Il servizio di deposito e presidio è gestito dai volontari dell'associazione Ciclofficina

popolare - Rimessa in movimento col supporto dei giovani coinvolti nel progetto comunale "Antenne", ovvero i ragazzi che effettuano volontariato a fronte di sconti sugli affitti nel complesso R-Nord.

GIOVANI Sondaggi, una campagna sui social

La tua città ti fa sentire "al sicuro?", ma anche "Hai idee per migliorare gli spazi verdi?", oppure "Frequenti le biblioteche?", e, ancora, "È semplice trovare lavoro?". Sono alcune delle domande al centro della campagna "Modena Panel" attivata in settembre dal Comune, e in corso sui social media e su internet, con l'obiettivo di ampliare la platea di cittadini che partecipano alle ricerche online rispondendo ai questionari di opinione, cioè il gruppo da cui estrarre di volta in volta campioni rappresentativi della popolazione.

INIZIATIVA Don Mantovani ricordato da una targa

Una targa in memoria di don Sergio Mantovani, già parroco a Santa Caterina e cappellano dei piloti automobilistici, è stata scoperta al parco Santa Caterina. L'iniziativa è stata organizzata in collaborazione con Club Motori di Modena e Scuderia Modena Corse. La targa, realizzata dall'artista Alessandro Rasponi e posizionata su una stele con basamento, ricorda Don Sergio Mantovani con una sua foto e con gli impegni pastorali: "Parroco in S.S. Crocifisso - Santa Caterina dal 1967 al 2014 e cappellano dei piloti automobilistici dal 1955". L'opera è stata collocata nel lato del parco raggiungibile dall'accesso di via Mar di Sardegna.

MARGINIteloni



COPERTURE PER:
**INDUSTRIA
AGRICOLTURA
TRASPORTO
LUNA PARK**



MARGINI TELONI - Via Togliatti, 17 (Zona Ind.) - Guastalla (RE)
Tel. 0522 83.12.65 - Fax 0522 83.14.07
marginiteloni@gmail.com - www.marginiteloni.com

**IL RICAMBIO
MODENA**

• Ricambi Auto
di tutte le marche
Nazionali ed Estere

Il Ricambio
Via Marinuzzi, 13 - Modena
Tel. 059 280786
Fax 059 280 969

www.ilricambiomodena.it

Ecco Mât, luci sul disagio psichico

*Dal 21 al 28 ottobre la Settimana della salute mentale, quest'anno dedicata al potere trasformativo delle crisi
Nel programma quasi 100 appuntamenti gratuiti tra teatro, cinema, mostre, presentazioni, laboratori e conferenze*

Nel 2022 quasi 33mila persone sono passate attraverso i servizi di Salute Mentale Adulti, Neuropsichiatria Infantile e adolescenziale e Dipendenze patologiche dell'Ausl di Modena: significa che almeno 4 persone su 100 della popolazione di città e provincia hanno avvertito un bisogno di cura, associato a problemi emotivi e comportamentali. Per accendere i riflettori sull'importanza di garantire il diritto alla salute mentale torna Mât, la Settimana della salute mentale, a Modena da sabato 21 a sabato 28 ottobre, quest'anno dedicata proprio al potere trasformativo delle crisi, chiave per guardare con occhi nuovi l'instabilità e le incertezze che caratterizzano il nostro tempo.

Promossa dall'Azienda Usl e organizzata da Arci Modena, Mât coinvolge le associazioni di volontariato a fianco delle istituzioni pubbliche, ma anche la cooperazione sociale e i gruppi informali di cittadini attivi; la collaborazione tra queste realtà numerose ed eterogenee dà vita ad un programma ricchissimo e interamente gratuito, con quasi 100 appuntamenti: 16 eventi teatrali, 10 di musica, 3 sul cinema, 7 mostre d'arte, 7 presentazioni di libri, 5 laboratori-workshop, 4 eventi di inclusione e sport, 25 conferenze e seminari e 21 incontri tra tavole rotonde e confronti.

Mât prende ufficialmente il via sabato 21 con la tradizionale parata inaugurale, con partenza da piazza Matteotti e arrivo a La Tenda di viale Monte Kosica: i partecipanti si incammineranno per via Emilia Centro trainati dalla statua equestre di Marco Cavallo, simbolo di emancipazione delle tematiche sulla salute mentale, accompagnati dalla banda cittadina "Andrea Ferri" e dalla Mattabanda. Mât comincia però a seminare già da prima, con una fitta e continua rete di diffusione di consapevolezza sempre



attiva sul territorio: ne è un esempio il progetto "Chiacchiere importanti per la vita", un'attività di formazione a cura di Ausl rivolta alle scuole del territorio che parte il 17 ottobre e intende diffondere un modello di prevenzione in salute mentale fondato sull'integrazione tra i soggetti appartenenti sia al mondo dell'educazione che della salute. La settimana di Mât si è aperta in mu-

sica e si chiude in musica con la festa "Music Lab fest II: musica per l'inclusione sociale", in programma sabato 28 dalle 18.30 a La Tenda: sul palco si alterneranno numerose band e artisti tra cui quelli del "MusicLab", spazio di aggregazione e laboratorio di musica dell'associazione Insieme a noi. Online il programma (www.matmodena.it).

Due immagini delle passate edizioni della rassegna Mât, promossa dall'Azienda Usl e organizzata da Arci Modena. Sotto, un'infermiera al lavoro (foto d'archivio Ausl Modena)



SOLIDARIETÀ

Ambulanza alla Croce blu per il 118



Si chiama "Blu 1" la nuova ambulanza donata alla Croce Blu di Modena e, come già avvenuto nel 2021, a destinarla all'associazione di volontariato e, quindi, alla collettività, sono stati Vanna e Gian Carlo Pivetti, genitori di Cristina, che hanno anche dato vita alla Fondazione Hospice Modena – Dignità per la vita, intitolata alla figlia scomparsa con l'obiettivo di contribuire alla realizzazione e alla gestione della struttura che nascerà a Villa Montecuccoli di Baggiovara. La flotta dell'associazione di via Giardini 481 sale a 25 tra pulmini, ambulanze e automobili: il mezzo è utilizzato per il servizio di emergenza-urgenza coordinato dalla centrale operativa del 118.

Tre Punti di infermieristica attivati dall'Ausl a Modena: Polisportiva San Faustino, Minutara e Casa della Comunità

Un infermiere nella comunità, a disposizione delle persone per i loro bisogni di salute nei territori dove le persone vivono e lavorano. È questo il senso dei Punti di infermieristica di comunità che l'Azienda Usl ha aperto in tutto il territorio provinciale e che di recente ha inaugurato anche a Modena con tre punti in luoghi nevralgici: la Polisportiva San Faustino in via Wiligelmo, la sede dell'ex aeronautica in via Minutara e la Casa della Comunità in via Rita Levi Montalcini (un quarto Punto infermieristico aprirà entro il 2023 a Villanova). L'infermiere di comunità è un punto di riferimento che si rivolge a tutte le fasce di età, con particolare attenzione alle persone con patologie croniche e gli anziani fragili: assieme ai loro medici di medicina generale o pediatra di libera



scelta, costruisce un percorso di assistenza e monitoraggio costante e continuativo, attivando, se necessario, i servizi sanitari presenti sul territorio. Si occupa anche di piccoli interventi quali il rilevamento della pressione, le piccole medicazioni, la rimozione di punti. Gli ambulatori di infermieristica di comunità in città sono aperti con queste modalità: Polisportiva San Faustino, lunedì e giovedì dalle 9 alle 12; via Minutara da lunedì a venerdì dalle 10 alle 13, l'ambulatorio nella Casa della Comunità è aperto da lunedì a venerdì dalle 10 alle 15. Per accedere agli ambulatori in città occorre contattare il numero di telefono 059 5137350 attivo tutti i giorni dalle 8 alle 20, non serve la prescrizione del medico di medicina generale. www.ausl.mo.it

**RADIO
MODENA**

90 

**Solo la Bella
Musica
Italiana**

**FM 107.4
102.0**

L'OK DELLA MAGGIORANZA

“Proseguire per perfezionare E individuare chi evade la Tari”

Gli interventi dei gruppi di maggioranza nel dibattito sulle due interrogazioni sul tema rifiuti.

Per **Katia Parisi** (Modena civica) il nodo principale del sistema riguarda “l'insufficiente comunicazione che avrebbe dovuto precedere e accompagnare il nuovo sistema del ‘porta a porta’”. Ora, per migliorare il sistema, è necessaria “una raccolta più puntuale e un maggior coinvolgimento della comunità, dalle famiglie alle scuole”, ma anche “l'istituzione di microaree di raccolta per rendere le azioni ancora più efficienti, come avevamo richiesto in una mozione approvata dal Consiglio”.

Per il Pd, **Diego Lenzi** ha rilevato che “il gestore poteva governare meglio la trasformazione e da questa situazione sono scaturiti i problemi”, ma questa fase “si è chiusa: adesso è il momento di migliorare, per permettere ai cittadini di fare meglio la raccolta differenziata”. A monte, comunque, c'è “la lotta per il cambiamento climatico – ha detto – e il percorso ambientale si chiuderà quando riusciremo a creare un'economia in cui il rifiuto

diventa un elemento da ridurre ed evitare per ragioni di sostenibilità”.

Antonio Carpentieri ha messo innanzi tutto l'accento sui numeri: “È un dato di fatto che il livello di differenziata è cresciuto in maniera importante; quindi, il ‘sacrificio’ e la condotta responsabile dei cittadini stanno dando un risultato positivo”. Perciò il nuovo servizio ambientale “non deve essere snaturato ma deve essere migliorato per facilitare i modenesi”, andando nel frattempo a individuare “i 4mila casi di Tari non versata: l'evasione incide sulle tasse ricadendo poi sulla comunità che se ne deve fare carico”.

Anche secondo **Paola Aime** (Europa verde – Verdi) “è necessario andare avanti su questa strada, per arrivare a un porta a porta integrale che possa garantire risultati ancora migliori sul fronte della differenziata e giungere, poi, alla chiusura dell'inceneritore: questa sarebbe davvero una svolta epocale per Modena”. Intanto, il miglioramento dei dati sulla raccolta “ci fanno ben sperare e dimostrano l'intelligenza dei modenesi”.



La trasformazione del modello di raccolta differenziata dei rifiuti non si è ancora conclusa, a un anno dall'avvio, e sono allo studio interventi migliorativi anche sulla base dei suggerimenti raccolti in questi mesi, mentre si stanno attivando alcune iniziative per rispondere a specifiche criticità. Lo ha annunciato l'assessora all'Ambiente **Alessandra Filippi** rispondendo in Consiglio comunale a un'interrogazione del capogruppo del Pd **Antonio Carpentieri**.

L'assessora ha sottolineato i risultati positivi raggiunti fino a ora, sia in quantità sia in qualità, rispetto agli obiettivi della normativa regionale. Per esempio, entro il 2027 in città bisogna raggiungere il 79 % nella raccolta differenziata e Modena partiva dal 58 % del settembre 2022: il dato aggiornato a luglio 2023 è già del 75,5 % ed è in crescita. Mentre è in calo, come chiede la Regione, la quantità complessiva dei rifiuti: meno 4,1 % da gennaio ad agosto che corrisponde a 3mila tonnellate. Rimane costante la produzione di carta, plastica e vetro (ma cresce la quota che può effettivamente essere riciclata) ed è calata la produzione di indifferen-

ziata (meno 28,8 %, 9.128 tonnellate) a favore dell'aumento del 78,2% di organico (3.391 tonnellate).

“Sono numeri impressionanti – ha sottolineato l'assessora – che dimostrano l'efficacia del modello, ma soprattutto che ripagano l'impegno della maggioranza dei cittadini”. Filippi ha anche ricordato i dati sul numero di cassonetti (passati dai 951 previsti dal bando a 1.100) e sulla loro capillarità con una riduzione delle distanze a 200 metri, l'installazione di cassonetti smarty da 1.700 litri in programma dove la viabilità non consente le manovre in sicurezza dei mezzi, l'anticipo degli orari di raccolta.

“Da giugno – ha aggiunto – sono operativi gli spazzini di quartiere, dalle 5 alle 24, anche nei giorni festivi, con funzioni di controllo e pulizia di tutte le postazioni di contenitori stradali”. Sono stati attivati temporaneamente anche servizi dedicati al recupero dei sacchi azzurri e gialli esposti nelle giornate sbagliate, mentre si sta lavorando alla definizione di ulteriori miglioramenti del servizio sulla base dei suggerimenti raccolti dai cittadini. Gli ambiti d'intervento riguarderanno l'estensione della possibilità



Katia Parisi
(Modena civica)



Antonio Carpentieri
(Pd)



Paola Aime
(Europa Verde – Verdi)

Onoranze Funebri
ROVATTI

CONVENZIONATI PER SERVIZIO CREMAZIONE

24 ORE SU 24 www.rovatti.net

MODENA - Via J.Barozzi, 250

059 214640

FORMIGINE - P.zza della Repubblica, 2/A

059 556309

335 6361212 - 335 6484648

LA CERTEZZA DI UN RAPPORTO SERIO

Questo giornale è inviato a tutte le
80.000 famiglie
del Comune di Modena

PUOI INSERIRE LA TUA PUBBLICITÀ
rivolgendoti a:

VIDEOPRESS

Via Emilia Est, 402/6 - Modena
Telefono 059.27.14.12 - Fax 059.27.13.94
mimeo@videopress.mo.it

Raccolta dei rifiuti, dati differenziata ok ma serve migliorare

L'assessora Filippi risponde a un'interrogazione del Pd: "Siamo nella seconda fase del percorso", Quote al 75,5 % e bene la qualità dei conferimenti. Allo studio miglioramenti del sistema anche sulla base dei suggerimenti dei cittadini

di raccolta condominiale in aree cortilive private per i condomini numerosi o con presenza di piccoli alloggi (realizzando anche opere di contenimento su suolo pubblico), la sperimentazione di carrellati delle utenze non domestiche del centro storico, un'implementazione della frequenza di raccolta per determinate utenze. Nel frattempo, ha

spiegato l'assessora Filippi, sono stati avviati in alcune aree dove sono state registrate particolari criticità, diversi interventi specifici "con la presenza in contemporanea di più figure (dai tecnici di Hera ai tutor, fino ai referenti di quartiere e ai mediatori culturali) con l'obiettivo di perfezionare il servizio, zona per zona".

L'ISTANZA DI EUROPA VERDE - VERDI

"La privacy è garantita anche sul fronte degli assorbenti conferiti nei cassonetti"

Circa l'80 % delle utenze del Comune di Modena ha un sistema di raccolta misto che prevede, per il rifiuto indifferenziato, l'utilizzo del cassonetto: la privacy delle persone nel conferimento di prodotti assorbenti è quindi garantita dall'utilizzo dello stesso. Lo ha sottolineato l'assessora all'Ambiente **Alessandra Filippi** rispondendo all'interrogazione della consigliera **Paola Aime** di Europa verde - Verdi sulla raccolta di rifiuti speciali come assorbenti e il diritto alla riservatezza. L'assessora ha ricordato che circa il 20 % delle utenze modenesi, nel centro storico, nel forese, nelle zone artigianali o industriali, ha un servizio di porta a porta integrale. "Per queste utenze - ha proseguito - è prevista la possibilità di richiedere un servizio integrativo con fornitura di bidoncino dedicato a questa tipologia di rifiuti, ma del tutto simile a quello dell'indifferenziato con frequenza di svuotamento due volte la settimana. Oppure è previsto il mantenimento del bidone dell'indifferenziato standard con frequenza di svuotamento sempre due volte la settimana. Se ci sono necessità di maggior frequenza di svuotamento - ha aggiunto - vengono attivate dai servizi dedicati. Anche nel momento in cui verrà applicata la tariffa puntuale, i conferimenti di questi prodotti non saranno conteggiati".

A fianco del titolo, nella foto d'archivio, un intervento di Hera sulle strade di Modena. Nella pagina di sinistra alcuni cittadini ritirano i sacchi negli spazi di Hera, a destra uno spazzino di quartiere

GUARDA LE SEDUTE DEL CONSIGLIO COMUNALE



INQUADRAMI 



Giovanni Bertoldi
(Lega Modena)



Elisa Rossini
(Fratelli d'Italia)



Giovanni Silingardi
(Movimento 5 stelle)

LE PERPLESSITÀ DELLE MINORANZE

"Residenti insoddisfatti, meritano un livello di decenza adeguato"

Sono intervenuti tre consiglieri dei gruppi di minoranza nel dibattito scaturito dalle due interrogazioni, trasformate in interpellanza, incentrate sugli argomenti della raccolta differenziata. Per Fratelli d'Italia, **Elisa Rossini** ha riportato "il malcontento" dei cittadini e affermato che "bisogna intanto fermarsi e riportare la città ad avere un adeguato livello di decenza nella raccolta rifiuti. Non si può imporre ai cittadini di tenere i sacchi della spazzatura per una settimana in casa". Serviva quindi "un percorso molto più lento, introducendo la tariffazione puntuale il prima possibile: è quel sistema, infatti, che incentiva i cittadini". Per Lega Modena, **Giovanni Bertoldi** ha invitato "a evitare toni trionfalistici, siamo in una fase ancora molto aperta. Si poteva fare molto meglio, le insoddisfazioni dei cittadini sono chiare. La mia paura è che le persone 'spargano' i rifiuti per la città, con problemi

anche igienico sanitari". Secondo il consigliere "è arrivato il momento di fare una valutazione strutturata per migliorare il sistema, ma sarà decisivo il riscontro legato all'introduzione della tariffazione puntuale". Dopo aver ricordato "che già nel 2008 una delibera popolare sollecitava l'introduzione della porta a porta integrale", **Giovanni Silingardi** (Movimento 5 stelle) ha precisato che "l'obiettivo del nuovo sistema deve essere quello di chiudere l'inceneritore". È necessario, quindi, insistere col nuovo modello di raccolta "per renderlo più efficace, visto che per molti modenesi non è funzionale". Il consigliere ha invitato, poi, a risolvere "il problema dei 4mila casi di ignoti alla Tari, poiché è un grosso problema, non solo per il tema rifiuti: dove si trovano queste utenze? in affitto, in nero? Dobbiamo interrogarci e verificare tutti gli aspetti di questo problema".



ASSOCIAZIONE SINDACALE PICCOLI PROPRIETARI IMMOBILIARI



 **ASPPI Service** spa
SERVIZI PER LA PROPRIETÀ IMMOBILIARE

 **CASA** srl
GESTIONI CONDOMINIALI

 **ASPPI**
ASSOCIAZIONE SINDACALE PICCOLI PROPRIETARI IMMOBILIARI
ASSOCIAZIONE PROVINCIALE DI MODENA

**STIPULA E GESTIONE DEI CONTRATTI
DI AFFITTO ABITATIVI E COMMERCIALI**

AMMINISTRAZIONE CONDOMINIALE - CASA SRL

SUCCESSIONI

DICHIARAZIONI DEI REDDITI

ATTESTAZIONI CONTRATTI CONCORDATI

Consultare per i dettagli il sito:
www.modena.asppi.it | www.asppi-casasrl.it

ASPPI - Viale Cittadella, 47 | Tel. 059 230359
E-mail: modena@asppi.it | www.modena.asppi.it

Panaro, "casse" verso il collaudo

La verifica alla fine di ottobre. Dal 2014 sul nodo idraulico fondamentali interventi di messa in sicurezza, "che hanno evitato criticità anche in occasione dell'alluvione di maggio, ma il Governo garantisca le risorse"

ASSEMBLEA

Commissioni consiliari aggiornate

Il Consiglio comunale ha approvato all'unanimità la modifica delle commissioni consiliari recependo la surroga del consigliere **Federico Trianni** col consigliere **Marco Cugusi** (Sinistra per Modena) e l'adesione della consigliera **Barbara Moretti** al Movimento 5 stelle. In virtù del nuovo assetto, il numero dei gruppi consiliari rappresentati in ogni commissione passa da 12 a 11. La consigliera Moretti, infatti, passando al M5s aveva lasciato Modena al centro: il gruppo, da lei costituito, cessa così di esistere. Quindi, Moretti subentra nelle commissioni Seta (al posto di Giovanni Silingardi) e Servizi (al posto di Andrea Giordani), mentre Silingardi subentra nella commissione Affari istituzionali (al posto di Enrica Manenti). Per Sinistra per Modena, invece, il consigliere Cugusi, oltre a prendere il posto di Trianni nella commissione Servizi, subentra nella commissione Seta (avvicinandosi con Camilla Scarpa).

Tra la fine di ottobre e l'inizio di novembre si svolgerà, secondo quanto comunicato da Aipo, titolare dell'operazione, il collaudo delle casse di espansione del Panaro. Proseguono, quindi, gli interventi per la messa in sicurezza e l'adeguamento del nodo idraulico di Modena che, dal 2014 a oggi, è stato oggetto di investimenti importanti e strutturali, per un valore che, solo per gli interventi principali, ha superato i 110 milioni di euro. Lo ha comunicato il sindaco **Gian Carlo Muzzarelli**, in Consiglio comunale, nel corso della risposta all'interrogazione proposta dalla consigliera di Fratelli d'Italia **Elisa Rossini** e riferita agli eventi alluvionali di maggio, sottolineando che "grazie alle opere realizzate, anche nel corso di quell'emergenza il sistema modenese ha tenuto e non ci sono state criticità".

"Quando le opere vengono realizzate - ha detto Muzzarelli - i risultati concreti si vedono. Ma il lavoro non è finito e bisogna andare avanti con gli interventi che ancora mancano. È necessario, quindi, che il Governo faccia la propria parte".

Rispondendo alle domande della consigliera Rossini, che si riferivano all'allagamento di alcune abitazioni in zona Navicello, per chiedere chiarimenti sulle comunicazioni fornite ai residenti, il sindaco ha spiegato che quelle abitazioni (cinque in tutto, di cui solo due abitate) non sono "zona residenziale" (come riportato nell'interrogazione) ma si trovano nella zona golenale del Panaro. Quei cittadini, ha sottolineato ancora, sono pienamente consapevoli di trovarsi in area soggetta ad allagamenti in caso di piena. Per questi immobili è prevista la possibilità di delocalizzare in altre aree non a rischio idraulico. Le case in area golenale sono censite e tenute in



Una fotografia delle casse di espansione del fiume Panaro (© Regione Emilia Romagna) e un momento dell'intervento della Protezione civile di Modena in occasione dell'alluvione di maggio (© sito web www.moproc.com)



considerazione dai piani di Protezione civile: gli operatori avvisano i residenti sull'entità della piena e, nel caso specifico, li avevano invitati a lasciare le abitazioni per prudenza, ma i residenti hanno ribadito la volontà di rimanere. A tutela delle abitazioni stesse, Aipo, in qualità di autorità idraulica, ha installato "panconi" mobili la cui chiusura in caso di piena è prevista per dare continuità

all'argine maestro ogni volta che il livello dell'acqua supera i 9 metri all'idrometro di Navicello e si preveda un ulteriore aumento. Ed è questo che è avvenuto anche in maggio. Non risultano, infine, difformità di comunicazioni ai cittadini in merito alla piena.

"Proseguire l'inclusione di sinti e rom" Rinnovo del servizio che supporta anche i minori

Continuità nelle azioni di inclusione e responsabilizzazione nei confronti delle comunità sinti e rom, anche per proseguire le azioni di contrasto alla dispersione scolastica dei minori. È la scelta dell'Amministrazione comunale che conferma, nel biennio 2023-2025, il servizio finalizzato a interventi di inclusione sociale per nuclei familiari con minori sinti e rom. Affidato a Open group nel 2022, il servizio è stato aggiudicato nuovamente dalla cooperativa sociale onlus con sede a Bologna, ed è finanziato quasi interamente dalla Fondazione di Modena. Lo ha spiegato l'assessora alle Politiche sociali **Roberta Pinelli** in Consiglio rispondendo all'interrogazione presentata dai consiglieri **Vittorio Reggiani** e **Federica Di Padova** del Pd. L'istanza chiedeva, "valutato il suo impatto positivo", di conoscere l'esito della procedura di aggiudicazione

e la proposta selezionata.

Pinelli ha spiegato che, tramite gara, l'appalto del servizio è stato affidato per due anni alla ditta Open group, con un importo netto di 260mila euro. Conoscenza delle comunità e gestione delle problematiche inerenti alle microaree in cui risiedono sono alcune delle attività del progetto. Rispetto alla dispersione scolastica, l'assessora ha ricordato che nell'anno scolastico 2022-2023 su 53 minori sottoposti all'obbligo scolastico, 44 studenti hanno frequentato regolarmente; gli altri nove sporadicamente, di cui quattro segnalati dalla scuola per evasione dell'obbligo. Per incentivare e sostenere la presenza a scuola lo scorso anno, Open group ha svolto diverse azioni in accordo con le famiglie, tra cui anche l'accompagnamento a scuola dei minori tramite trasporto pubblico.

EDILTECNO
serramenti

PORTE • FINESTRE • GRATE

SUPER PROMOZIONE

**TRIPLO VETRO
AL PREZZO DELLO STANDARD**

Il vetro dalle massime performance di **isolamento termico** e **risparmio energetico**, che migliora il comfort abitativo della tua **casa** o del tuo **ufficio**.



VELUX
FINESTRE
per tetti



VIA A. TOSCANINI, 19 - MODENA - TEL. 059 212904
info@ediltecno-service.it - www.ediltecno-service.it



ECOGREEN
ENERGIE

Diamo vita ai tuoi paesaggi

“Tempi più rapidi all’Anagrafe”

Il punto sulle tempistiche dei servizi per Carte d'identità elettroniche e Disposizioni anticipate di trattamento, oltre che sull'organizzazione post-Covid degli uffici: “Con le nuove assunzioni si ridurranno le attese”

All’Anagrafe di Modena sono in corso le procedure per assumere nuovo personale e ciò consentirà di ridurre i tempi di attesa per Carte d'identità elettroniche (Cie) e Disposizioni anticipate di trattamento (Dat). Lo ha detto l'assessora **Ludovica Carla Ferrari** in Consiglio comunale rispondendo all'interrogazione del M5s illustrata da **Giovanni Silingardi** sulle tempistiche di questi servizi, oltre che sull'organizzazione degli uffici post-Covid.

L'assessora Ferrari ha spiegato che attualmente i tempi di attesa per le Cie sono di circa 60 giorni: “Questa situazione è temporanea e non è certo l'ottimale, ma è determinata da una carenza di risorse umane. Ci attendiamo che entro fine anno i tempi di attesa tornino a diminuire rientrando nei 15-30 giorni di attesa”. Ferrari ha poi evidenziato che sugli sportelli è ricaduta l'attività precedentemente svolta in convenzione dalle edicole e fermata da una circolare ministeriale: “Avevamo un servizio che funzionava molto bene che era quello dell'accesso a 22 edicole convenzionate in città per ottenere certificazioni con il sistema Io certifico”. Per le Dat, invece, l'assessora ha precisato che “a oggi occorrono circa dieci giorni per ottenere un appuntamento. L'Amministrazione comunale – ha aggiunto – è stata tra le primissime in Italia a offrire questo servizio, ma non è l'unica modalità per presentarle”.

Ferrari ha poi sottolineato che, nonostante l'attesa, “sono molteplici le esternazioni che, attraverso vari canali, arrivano da parte dei cittadini che si dicono soddisfatti ed esprimono apprezzamento per il servizio di professionalità e di qualità che ottengono una volta arrivato l'appuntamento”. L'assessora ha quindi precisato che “il percorso di innovazione e di sempli-



Nelle foto di repertorio, gli spazi dell'Anagrafe di via Santi 40. Sotto a destra, il consigliere di Sinistra per Modena Marco Cugusi



ficazione, anche attraverso il digitale, dei servizi al cittadino del Comune di Modena è stato intrapreso ben prima della tragica fase pandemica: attraverso Spid, Cie o Cns si può accedere alla sezione del sito istituzionale dedicata ai servizi anagrafici ed ottenere, tramite il portale Accedo o attraverso il portale dell'Anagrafe nazionale Anpr, decine di

prodotti anagrafici”. Ferrari ha però ricordato che “le procedure anagrafiche come le Cie e le Dat non possono essere esternalizzate o digitalizzate su iniziativa del Comune: il cittadino deve essere sempre identificato 'de visu' dall'Ufficiale di Anagrafe e nel caso delle Cie deve apporre la sua firma davanti all'operatore a sportello”.

“Sostegno alle famiglie, la Social card del Governo è una misura parziale e dispendiosa per il Comune”

“Una misura parziale del Governo e dispendiosa per il Comune”. Lo ha affermato l'assessora alle Politiche sociali **Roberta Pinelli**, rispondendo in Consiglio comunale all'interrogazione di **Vittorio Reggiani** del Pd sulla card “Dedicata a te”. L'istanza chiedeva di conoscere l'effettiva ricaduta del beneficio (pari a 382,50) sulle famiglie modenesi e sugli uffici comunali. “È erogata una tantum – ha argomentato l'assessora – e non supportata da politiche strutturali e integrate contro la povertà”. Pinelli ha specificato, quindi, che sono 2.308 a Modena le famiglie che possono usufruire della misura, che consente di comprare generi di prima necessità. L'assessora ha pre-



cisato che i nuclei familiari sono stati individuati dall'Inps. Di questi, 351 erano già seguiti dai servizi Sociali. Si tratta dunque di cittadini esclusi dal contributo poiché il beneficio non è previsto per chi già gode di altri sostegni economici. Gli uffici comunali hanno quindi notificato il contributo a ogni famiglia, tramite raccomandata. Il costo per le spese postali è stato per il Comune di Modena di 7mila euro, senza rimborso. Sulla reale ricaduta del beneficio, l'assessora ha precisato che gli uffici dell'Amministrazione comunale, attualmente, sono in grado di fornire dati solo sulle procedure di notifica e sulle richieste di informazione dei cittadini.

SURROGA

Sinistra per Modena, c'è Cugusi

Marco Cugusi, 70 anni, è il nuovo consigliere del gruppo Sinistra per Modena in Consiglio; subentra a Federico Trianni che si è dimesso per motivi personali. La surroga è stata approvata all'unanimità dall'Assemblea. Cugusi è alla sua seconda esperienza in Consiglio comunale tra il 2014 e 2019, eletto con Sel poi dal 2017 nel gruppo Articolo Uno; è stato anche consigliere provinciale (2018-2019). Ha lavorato come educatore ed è stato impegnato in Cgil. Dedica il proprio tempo libero ai viaggi all'estero “nella consapevolezza – spiega – che dall'osservazione di altre amministrazioni possono scaturire intuizioni da sviluppare nel nostro territorio”.



TermedellaSalvarola

Via Salvarola, 137 - 41049 Loc. Salvarola Terme - Sassuolo (MO)

www.termesalvarola.it • e-mail: info@termesalvarola.it • Tel. 0536 987 511

ORARIO STAGIONALE 2023 FINO AL 16 DICEMBRE

DAL 21 AGOSTO - AL 28 OTTOBRE

DAL LUNEDÌ AL VENERDÌ 8.00 - 19.00
SABATO 8.00 - 12.00

DAL 30 OTTOBRE - AL 16 DICEMBRE

DAL LUNEDÌ AL VENERDÌ 8.00 - 17.00
SABATO 8.00 - 12.00

Il sabato pomeriggio, la domenica E NEI GIORNI FESTIVI lo Stabilimento Termale è CHIUSO.
L'esecuzione delle cure sono consentite fino a un'ora prima della chiusura.
Le ricette mediche sono valide per 365 giorni dalla data di emissione.
Le cure devono essere completate entro 60 giorni dalla data della visita medica alle Terme.

**PER ULTERIORI
INFORMAZIONI
TEL. 0536 987 511**

Centro Benessere e Riattivazione:

BALNEA



Aperto tutto l'anno

Via Salvarola, 101 - Sassuolo
Tel. 0536 987 530

Alla scoperta dei "tesori" Unesco

Da venerdì 6 a domenica 8 ottobre un ampio programma di spettacoli, installazioni sonore e laboratori creativi. In programma anche visite guidate interattive, con modalità inclusive, nelle sale rinnovate dei Musei del Duomo

TURISMO

"The sound of Modena" nei sapori

Il cibo ha una sua musica: lo sfrigolio dell'olio che frigge il gnocco, il "toc" del martelletto che picchietta sulla forma del parmigiano reggiano, la "carezza" del sale sul prosciutto, il sussurro dell'aceto balsamico tradizionale nelle botti, il rullare del mattarello che stende la pasta per i tortellini in brodo. "Il suono del gusto" dà vita al quarto episodio della serie video *The sound of Modena*, la campagna di promozione turistica che racconta il territorio attraverso immagini e suoni. Online su visitmodena.it, allo spettatore dà anche la possibilità di prenotare pacchetti di esperienze collegate alle puntate.



Il cuore di Modena - con Piazza Grande, Cattedrale e Ghirlandina - come non lo avete mai visto. Tra venerdì 6 e domenica 8 ottobre, infatti, tra le meraviglie architettoniche e artistiche del sito Unesco, dichiarate Patrimonio mondiale dell'umanità nel 1997, sono in programma tre giorni di spettacoli, performance, installazioni sonore, visite guidate e laboratori. Sono le caratteristiche della sesta edizione dell'evento annuale "Modena patrimonio mondiale" che, progettata dal Coordinamento Sito Unesco del Museo civico, in collaborazione con il Comune e i Musei del Duomo, quest'anno presenta come novità tre percorsi di arte dal vivo, affidati alla curatela del direttore di Emilia Romagna Teatro Ert/Teatro Nazionale Valter Malosti, che potranno svilupparsi in un palcoscenico eccezionale valorizzando, con apposite installazioni sonore, anche

la riapertura al pubblico dei Musei del Duomo, riqualificati e ampliati con la creazione di nuovi spazi di visita.

In programma anche la presentazione della nuova Guida multisensoriale illustrata del sito Unesco, con visite guidate interattive all'insegna dell'accessibilità, e laboratori creativi per bam-



bini e ragazzi ("Dammi tempo!") con Piacere Modena. Nei tre giorni tutti gli appuntamenti sono gratuiti, compresi gli accessi ai Musei del Duomo, con orario continuato: venerdì 10-18, sabato e domenica 10-19. Mentre per alcune iniziative, come le visite guidate e i laboratori, è necessaria la prenotazione su visitmodena.it. Il programma è anche sui portali unesco.modena.it ed emiliaromagnateatro.com. Anche la Ghirlandina osserva l'orario continuato in tutto il weekend: venerdì 9.30-17.30, sabato e domenica dalle 9.30-18.30 con la possibilità di prenotare la visita su visitmodena.it.

Gli spettacoli delle tre giornate sono affidati ad altrettanti artisti. Al venerdì Gup Alcaro, sound designer e musicista, pro-

pone due installazioni sonore: una nella sala "le porte della Cattedrale", l'altra al Lapidario del Duomo. Le installazioni sono riproposte anche al sabato e alla domenica. Sabato alle 16.30 e alle 19 Michela Lucenti, coreografa, danzatrice e capofila del collettivo Balletto civile presenta *Gente. Spettacolo itinerante per luoghi insoliti*, che si sviluppa in alcuni dei luoghi più simbolici della città. Domenica, alle 17 e alle 19, è la volta di Le Théâtre du Centaure, tra le più importanti compagnie equestri presenti in Europa, con una delle sue storiche ed emozionanti performance in sella ai cavalli, *Surgissements. Apparizioni inattese dell'attore centauro negli spazi quotidiani*, un'esplorazione artistica originale nel centro storico.

Una suggestiva veduta dall'alto del sito Unesco di Modena e, sopra, la Ghirlandina. La copertina della guida multisensoriale. A sinistra, lo spettacolo "Surgissements"



INQUADRAMI

UnipolMove

Per te che sei cliente UnipolSai, GRATIS 1 anno di canone.

Con UnipolMove salti la coda al casello. Paghi in modo smart. Viaggi senza pensieri.



ASSICOOP
Modena&Ferrara SpA

Numero Verde
800-992220



Agenzie di **MODENA** e **FERRARA**
www.assicoop.com

Messaggio pubblicitario con finalità promozionale. L'anno gratis si riferisce al canone del servizio UnipolMove. Termini e condizioni su unipolmove.it

UnipolSai
ASSICURAZIONI

**MODENAMOREMIO
INIZIATIVE
PER BAMBINI**

In ottobre nuovi appuntamenti per bambini proposti da Modenamoremio in piazza Matteotti (alle ore 17). Mercoledì 4 è il turno di "A che gioco giochiamo?"; l'11 la Fondazione Ant porta. In centro storico i laboratori creativi "Il Bosco della vita"; il 18 spettacolo di danza aerea "... Raccontami nonno, io volo con te" a cura di Arte Equilibra - Junior Company. modenamoremio.it

**MILLE LIBRI
INVADONO
VIA CANALINO**

Anche nei primi tre sabati di ottobre (7, 14 e 21) dalle ore 9 alle 20 via Canalino diventa una libreria a cielo aperto in cui scoprire le novità delle case editrici dell'associazione Editori emiliano romagnoli. L'evento è sostenuto da Modenamoremio che, dopo l'edizione 2022, ora coinvolge ancora più editori.

**AISM CERCA
AUTISTI
VOLONTARI**

L'Associazione italiana sclerosi multipla (Aism) - sezione di Modena - cerca volontari autisti per attività di trasporto, su auto fornite dall'associazione, a favore di persone con Sclerosi multipla dirette alle attività della sezione oppure per accompagnamento al lavoro, a visite mediche o specialistiche. Info al telefono (059 393093 - 333 5684421) o via mail (aism.modena@aism.it).

**APPROFONDIRE
LA STORIA
DEL DIURNO**

"I prodotti del mercato Albinelli tra identità e radici storiche" è il tema della visita guidata tematica e di approfondimento agli spazi del Nuovo Diurno di piazza Mazzini in programma sabato 14 ottobre alle ore 17. L'ingresso è gratuito, è consigliata la prenotazione online (visitmodena.it). La successiva è il 16 dicembre.

A MODENAFIERE DA VENERDÌ 27 A DOMENICA 29 OTTOBRE

La neve torna protagonista con Skipass

Torna il salone italiano dedicato alla montagna bianca: da venerdì 27 a domenica 29 ottobre per tre giorni la neve sarà di nuovo protagonista tra i padiglioni di ModenaFiere. Skipass aprirà la stagione invernale e, come ormai tradizione, Fisi, Federazione italiana sport invernali, darà il via alla stagione agonistica portando a Modena gli atleti delle squadre nazionali per incontrare tifosi e appassionati. Con-



fermati il padiglione dedicato alla vendita, punto di riferimento per abbigliamento e attrezzatura neve e outdoor, e l'area dedicata al turismo, con tante offerte per i visitatori della fiera. Quest'anno Skipass aspetta i visitatori con un'importante novità: a sci, snowboard, sci alpinismo si affiancheranno le attività sulle due ruote, il trekking, l'arrampicata e molto altro. skipass.it

7 E 8 OTTOBRE ALLA MERIDIANA

**"Cuochi per un giorno"
I piccoli chef all'opera**

È l'unica manifestazione in Italia che coinvolge 7mila bambini in due giorni per trasmettere in modo semplice e stimolante la passione, le tecniche e le tradizioni legate alla cucina. Come? Grandi chef come Luca Marchini, Lucia Antonelli, Alessia Morabito, Paolo Griffo, Yoji Tokuyoshi guidano i piccoli nella preparazione di ricette, dagli antipasti ai dolci. "Cuochi per un giorno" si svolge il 7 e 8 ottobre al Club La Meridiana, alle porte di Modena; parte del ricavato andrà ad Aseop per offrire assistenza ai bambini che si trovano ad affrontare tumori e leucemia, e ai clown di corsia di Vip Modena. cuochiperungiorno.it

**POESIA FESTIVAL
IN SAN PAOLO
LA CHIUSURA**

Si chiude in ottobre nel complesso San Paolo il Poesia Festival 2023. Sabato 7 Giorgio Zanetti parla di Gabriele D'Annunzio. Domenica 8 Francesca Serragnoli e Isabella Leardini leggono testi di Cristina Campo. Sabato 14 parola ai poeti Tiziano Broggiato, Alfredo Panetta, Giovanni Ibello e Andrea Gibellini. Domenica 15 ospiti Stefano Raimondi, Matteo Marchesini e Luis García Montero. poesiafestival.it

**TERRAMARA
APERTA
ALLE VISITE**

Continuano anche in ottobre le iniziative alla Terramara di Montale. Il Parco archeologico è aperto al pubblico tutte le domeniche e i festivi dalle 9.30 alle 13.30 e dalle 14.30 alle 19 (ultimi ingressi 11.45 e 17.30); tutte le settimane sono previsti anche diversi laboratori per bambini da 6 a 13 anni. parcomontale.it

**ALLATTARE:
FLASH MOB
IN CENTRO**

È in programma sabato 7 ottobre in piazza Mazzini l'11a edizione del flash mob "Allattiamo insieme". Nell'occasione sono presenti anche i volontari di "Nati per leggere", che propongono letture animate, mentre gli studenti dell'istituto superiore Venturi interpretano una performance artistica.

MODENA COMUNE

Mensile, anno 62
n. 8 - Ottobre 2023
Ufficio Stampa
del Comune di Modena
Piazza Grande - 41121 Modena
Telefono 059 2032444
ufficio.stampa@comune.modena.it
www.comune.modena.it/salastampa
Reg. trib. Civ. Modena n.378
del 21/11/1961
Direttore responsabile:
Roberto Righetti
Redazione: **Daniele Giustolisi,**
Lucia Maini, Laura Parenti,
Enza Poltronieri, Giancarlo Scarpa
Progetto grafico e impaginazione:
www.tracce.com
Fotografie: **Elisabetta Baracchi,**
Paolo Borghi, Serena Campanini,
Marco Manni, Bruno Marchetti
Segreteria di redazione:
Anna Maria Osbello
Stampa: **Coptip**
Industrie grafiche Modena
Via Gran Bretagna, 50
Questo numero è stato
chiuso il 30 settembre 2023
Numero copie: 81.000
Concessionaria PUBBLICITÀ
Videopress, tel. 059 271412
info@videopress.mo.it

IL WEEK END 27-29 OTTOBRE

**Tante dolcezze in centro
È tempo di Sciocola'**

Nel centro storico di Modena torna da venerdì 27 a domenica 29 ottobre per la quinta edizione Sciocola', il festival dedicato al nettare degli dei: il cioccolato. Maestri cioccolatieri e pasticceri da tutta Italia, e non solo, faranno apprezzare e conoscere il cioccolato in tutte le sue dolcissime sfumature. Dal fondente al latte, dal bianco agli aromatizzati, insomma, cioccolato in ogni forma e sapore, declinato in tantissimi abbinamenti innovativi. Accompagna l'evento un ricco palinsesto di eventi gastronomici, culturali e di animazione, che coinvolgeranno nella manifestazione più dolce che c'è. sciocola.it



Union casa
Cooperativa Edilizia

Cooperativa Edilizia Unioncasa scrl
via Emilia Ovest, 101 - 41124 Modena
8° piano "Palazzo Europa"
tel. 059 384663 - fax 059 384653
www.unioncasa.it - info@unioncasa.it

CONF COOPERATIVE
CONFEDERAZIONE COOPERATIVE ITALIANE

MODENA Strada CHIESA SALICETA S.GIULIANO/Strada PANNI
Intervento residenziale per la realizzazione di n° 2 palazzine da 10 e 6 alloggi oltre
a n° 2 lotti di villette abbinati. Inizio lavori previsto entro settembre 2023



**PROSSIMO INTERVENTO A MODENA, VIA VACIGLIO CENTRO
N° 2 PALAZZINE PER COMPLESSIVI 23 ALLOGGI**

STAGIONE 2023-2024 | TEATRO COMUNALE PAVAROTTI-FRENI

Opera

VENERDÌ 13 OTTOBRE 2023 ORE 20
DOMENICA 15 OTTOBRE 2023 ORE 15.30

Umberto Giordano

Fedora

Libretto **Arturo Colautti**
Direttore **Aldo Sisillo**
Regia, scene e costumi **Pier Luigi Pizzi**

Coproduzione Fondazione Teatri di Piacenza,
Fondazione Teatro Comunale di Modena
NUOVO ALLESTIMENTO

VENERDÌ 3 NOVEMBRE 2023 ORE 20
DOMENICA 5 NOVEMBRE 2023 ORE 15.30

Giuseppe Verdi

Don Carlo

Libretto **Achille De Lauzières, Angelo Zanardini**
Direttore **Jordi Bernàcer**
Regia **Joseph Franconi-Lee**

Coproduzione Fondazione Teatro Comunale di Modena,
Fondazione Teatri di Piacenza, Fondazione I Teatri di Reggio Emilia,
Teatro Galli di Rimini
Allestimento Teatro Comunale di Modena

VENERDÌ 1 DICEMBRE 2023 ORE 20
DOMENICA 3 DICEMBRE 2023 ORE 15.30

Giuseppe Verdi

Il trovatore

Libretto **Salvadore Cammarano**
Direttore **Matteo Beltrami**
Regia, scene e costumi **Stefano Monti**

Coproduzione Fondazione Teatri di Piacenza, Fondazione
Teatro Comunale di Modena, Teatro dell'Opera Giocosa
di Savona, Azienda Teatro del Giglio di Lucca, Fondazione
Teatro Goldoni di Livorno
NUOVO ALLESTIMENTO

DOMENICA 17 DICEMBRE 2023 ORE 17.30

FUORI ABBONAMENTO

Daniele Furlati

I salvatori della mezzanotte

Libretto **Bruno Tognolini**
Direttore **Stefano Seghedoni**
Regia **Gianfranco Cabiddu**

NUOVO ALLESTIMENTO | PRIMA ASSOLUTA

GIOVEDÌ 11 GENNAIO 2024 ORE 20
DOMENICA 14 GENNAIO 2024 ORE 15.30

Giuseppe Verdi

Otello

Libretto **Arrigo Boito**
Direttore **Leonardo Sini**
Regia **Italo Nunziata**

Coproduzione Fondazione Teatri di Piacenza, Fondazione Teatro
Comunale di Modena, Fondazione I Teatri di Reggio Emilia
NUOVO ALLESTIMENTO

VENERDÌ 16 FEBBRAIO 2024 ORE 20
DOMENICA 18 FEBBRAIO 2024 ORE 15.30

Cristian Carrara

Voci da Hebron

Libretto **Sandro Cappelletto**
Direttore **Arthur Fagen**
Regia **Paul-Émile Fourny**

Coproduzione Opéra-Théâtre de l'Eurométropole de Metz,
Fondazione Teatro Comunale di Modena
NUOVO ALLESTIMENTO | PRIMA ITALIANA

VENERDÌ 23 FEBBRAIO 2024 ORE 20
DOMENICA 25 FEBBRAIO 2024 ORE 15.30

Gaetano Donizetti

Anna Bolena

Libretto **Felice Romani**
Direttore **Diego Fasolis**
Regia **Carmelo Rifici**

Coproduzione LAC Lugano Arte e Cultura, Fondazione I Teatri
di Reggio Emilia, Fondazione Teatri di Piacenza, Fondazione Teatro
Comunale di Modena, I Barocchisti
NUOVO ALLESTIMENTO

VENERDÌ 15 MARZO 2024 ORE 20
DOMENICA 17 MARZO 2024 ORE 15.30

Giacomo Puccini

Turandot

Libretto **Giuseppe Adami, Renato Simoni**
Direttore **Marco Guidarini**
Regia, scene, coreografia **Giuseppe Frigeni**

Coproduzione Fondazione Teatro Comunale di Modena,
Fondazione Teatri di Piacenza, Fondazione Ravenna Manifestazioni,
Teatro Galli di Rimini
Allestimento Teatro Comunale di Modena

VENERDÌ 12 APRILE 2024 ORE 20
DOMENICA 14 APRILE 2024 ORE 15.30

Antonio Vivaldi

Orlando Furioso

Libretto **Grazio Bracciolini**
Direttore **Federico Maria Sardelli**
Regia **Marco Bellussi**

Coproduzione Fondazione Teatro Comunale di Ferrara, Fondazione
Teatro Comunale di Modena, Bayreuth Baroque Opera Festival
NUOVO ALLESTIMENTO