

Sosta oraria, costi adeguati all'Istat

▶ A PAGINA 6



"Effetto povertà", un convegno sulle disuguaglianze

▶ A PAGINA 7

Mercato Bestiame Rigenerazione in chiave "verde"

▶ A PAGINA 17



Torna "Play", il Festival del gioco

▶ A PAGINA 18

Notti Ducali, note e risate

Tre appuntamenti in piazza Roma, si parte col live di Venditti e De Gregori

Sarà il grande concerto di Antonello Venditti e Francesco De Gregori ad aprire, domenica 25 giugno, "Notti Ducali Live", la nuova rassegna che apre la stagione estiva: tre serate di appuntamenti in piazza Roma, sullo sfondo del Palazzo Ducale, che proporranno anche il cabaret di Paolo Cevoli, Duilio Pizzocchi e Giuseppe Giacobazzi, per la prima volta insieme sul palco, e la performance di Dardust.



Giornale fondato nel 1961

Comune 1 Modena

Modena Mensile anno 62 n. 4 Maggio 2023

Per consultare il giornale online www.comune.modena.it/salastampa. Per riceverlo in formato elettronico: www.comune.modena.it/unox1

INSERTO ALL'INTERNO

Raccolta differenziata di qualità



La trasformazione dei servizi ambientali di Modena, iniziata alla fine della scorsa estate, è quasi completata. Per fare il punto sulle nuove modalità dei conferimenti e rispondere ai dubbi dei cittadini ("Dove lo butto?"), quattro pagine di un inserto al centro del giornale offrono anche tutte le istruzioni per l'uso per contribuire a una raccolta differenziata sempre di qualità. Già oggi, per esempio, viene differenziato l'80% dei rifiuti. Intanto, prosegue #Abbiamonelcuore, il concorso di idee creative e progetti che riguardano la cura dell'ambiente.



Accendere i motori

Dall'11 al 14 maggio Modena diventa nuovamente il palcoscenico dell'automotive internazionale grazie al Motor Valley Fest

A PAGINA 10 E 11

Sviluppo PAGINA 6

Sostenibilità Il focus è su sei progetti



Vale oltre 19 milioni di euro di contributi, per circa 27 milioni di investimenti, l'Agenda trasformativa urbana per lo sviluppo sostenibile di Modena. È la cifra che stanziava la Regione nell'ambito della cosiddetta Atuss. Sei i progetti che beneficiano di queste risorse.

CULTURA

NOTTE DEI MUSEI TRA EMOZIONI E DANZA
Sabato 13 maggio la kermesse in centro



INQUADRAMI

ISTRUZIONE Installati gli arredi ludici A PAGINA 3

Casette, tunnel, scivoli per bimbi
Ecco i nuovi giochi nelle scuole

Ok agli interventi di rinnovo in oltre 20 strutture
Manutenzione anche per decine di spazi all'aperto

Casette, pareti da arrampicata, sabbie, tunnel, ma anche i più tradizionali scivoli, altalene e castelli con torrette. Ci sono giochi per tutti i gusti tra i nuovi arredi ludici installati in oltre 20 strutture tra nidi, scuole dell'infanzia, primarie e centri gioco della città. Intanto alla Sacca nascerà la "Scuola Innovativa".



CONSIGLIO Approvata la manovra A PAGINA 13, 14 E 15

Sì al Bilancio che privilegia le famiglie e le scelte "green"

Nel documento investimenti per 180 milioni e servizi garantiti senza aumento delle tasse

Garantire servizi alle famiglie senza aumentare le tariffe e senza toccare le tasse, cercando di assorbire gli aumenti delle bollette e dei costi dovuti all'inflazione. È uno dei temi centrali del Bilancio 2023-2025 approvato dall'Assemblea; la manovra prevede una spessa corrente di 271 milioni di euro e investimenti per 180 milioni.



Gastronomia
Manzini
MODENA DAL 1984

Ci trovate a Modena in via Peretti 17
Tel. 059 243009 • www.gastronomiamanzini.it
Facebook: [Gastronomia Manzini](#) Instagram: [gastromanzini](#)

LA DIPLOMATICA IN MUNICIPIO DAL SINDACO MUZZARELLI



Legami con gli Usa, ricevuta la console Gupta

La crescita delle relazioni commerciali tra le aziende modenesi e quelle degli Stati Uniti e la promozione del turismo americano sul territorio di Modena sono stati tra gli argomenti dell'incontro in Municipio del sindaco Gian Carlo Muzzarelli con la console generale degli Usa in Italia Ragini Gupta. La console è tornata per rinnovare il legame di amicizia con l'amministrazione modenese e con la comunità cittadina.

SOGGIORNI

PINARELLA, APERTE LE ISCRIZIONI

Sono aperte le iscrizioni ai tradizionali soggiorni al mare per anziani, in programma alla Casa per ferie del Comune di Modena situata a Pinarella di Cervia, in provincia di Ravenna. I soggiorni si svolgeranno dal 29 maggio al 16 settembre e il turno dedicato alle persone con disabilità dal 7 al 19 agosto. Inoltre, a partire da quest'anno i soggiorni avranno la durata di 14 giorni e quello dedicato alle persone con disabilità di 12 giorni; sette i turni riservati prioritariamente agli anziani del territorio comunale di Modena che potranno prenotare il periodo che preferiscono, senza più vincoli legati alla residenza in un quartiere. Info su www.vacanzepinarella.it.

UFFICIO RELAZIONI CON IL PUBBLICO

piazza Grande 17
Aperto al pubblico lunedì e giovedì dalle 9 alle 13 e dalle 14 alle 18; martedì, mercoledì, venerdì e sabato dalle 9 alle 13, Contact center, telefono 059/20311; venerdì e sabato 9-13
Contatti via mail a piazzagrande@comune.modena.it
Segnalazioni www.comune.modena.it/argomenti/segnala-mo

CENTRO FAMIGLIE
Via del Gambero 77
tel 059/8775846
centroperlefamiglie@mediandoweb.it
www.comune.modena.it/argomenti/genitori-a-modena
ZTL
Autorizzazioni www.comune.modena.it/ztl

SPORTELLINO UNICO
Via Santi 60. Suap (attività produttive) 059 2032555. Sue (edilizia) 059 2033600
www.comune.modena.it/sportello-unico
infosuap@comune.modena.it



QUARTIERE 1 CENTRO STORICO
Coord. Quartieri via Scudari 20, tel. 059/2032503, quartiere1@comune.modena.it
Contatti al telefono o via mail: dal lunedì al venerdì 9-13, al lunedì e giovedì anche 14.30-17.30



QUARTIERE 3 BUON PASTORE SANT'AGNESE SAN DAMASO
via Don Minzoni 121, tel. 059/2034200, quartiere3@comune.modena.it
Contatti al telefono o via mail: dal lunedì al venerdì 9-13, al lunedì e giovedì anche 14.30-17.30
Apertura al pubblico dal lunedì al venerdì dalle 9.30 alle 12.30.



QUARTIERE 2 CROCETTA SAN LAZZARO MODENA EST
Via Scudari 20 tel. 059/2034150 quartiere2@comune.modena.it
contatti al telefono o via mail: dal lunedì al venerdì 9-13 lunedì e giovedì anche 14:30-17:30



QUARTIERE 4 S. FAUSTINO MADONNINA QUATTRO VILLE
Via Scudari 20 tel 059/2034030, quartiere4@comune.modena.it
Contatti al telefono o via mail: dal lunedì al venerdì 9-13, lunedì e giovedì anche 14.30-17.30



NUMERI UTILI

COMUNE DI MODENA
Centralino **059 20311**
URP **059 20312**

CARABINIERI
Pronto intervento **112**

SOCCORSO PUBBLICO
Questura **113**

POLIZIA LOCALE
059 20314

POLIZIA STRADALE 059 248911

VIGILI DEL FUOCO 115

ACI Soccorso stradale - 803.116 (ex 116)

GUARDIA DI FINANZA 117

CENTRALE OPERATIVA EMILIA EST 118
Centrale Operativa Sanitaria **118**

QUESTURA E PREFETTURA 059 410411

NUMERI PRONTO INTERVENTO HERA:
GAS **800.713.666**
ENERGIA ELETTRICA **800.999.010**
ACQUA/FOGNATURE **800.713.900**
TELERISCALDAMENTO **800.713.699**

POLICLINICO 059 4222111

OSPEDALE S.AGOSTINO-ESTENSE
Baggiovara **059 3961111**

AZIENDA USL 059 435111

TEL&PRENOTA
PRENOTAZIONE VISITE ED ESAMI numero verde unico e gratuito **800 239123**
Dal lunedì al venerdì dalle 8 alle 18, sabato dalle 8 alle 13.

GUARDIA MEDICA 059 375050
dal lunedì al venerdì 20-8, sabato, prefestivi, domenica e festivi dalle 10 del sabato alle 8 del lunedì

MEDICI DI FAMIGLIA
MeMo3 059 2271645
sabato e prefestivi dalla 10 alle 14 domenica e festivi dalle 10 alle 14
Mdf 059 334476
sabato e prefestivi dalle 15 alle 19, domenica e festivi dalle 15 alle 19

FARMACIA COMUNALE DEL POZZO
servizio notturno **059 360091**

FARMACIA URBANA MADONNINA
servizio notturno **059 333153**

LA SOCIETÀ CONSORTILE SI OCCUPA DI FORMAZIONE



Formodena, Ori confermato amministratore

Francesco Ori è stato confermato nell'incarico di amministratore unico di Formodena, la società consortile che si occupa di formazione professionale per diversi Comuni del territorio modenese. Ori, che ricopre questo ruolo dall'ottobre del 2019, è confermato per tre esercizi sociali e l'Assemblea dei soci può deliberare un compenso. Francesco Ori, amministratore uscente, era l'unico candidato al ruolo.



MUSEO CIVICO
Largo Sant'Agostino c/o Palazzo dei musei, tel 059 2033100. Fino al 17 dicembre mostra "DeVoti Etruschi. La riscoperta della raccolta di Veio del Museo Civico di Modena". Ingresso libero. Orari: martedì - venerdì 9-12; sabato, domenica e festivi 10-19. www.museocivico.modena.it



ARCHIVIO STORICO COMUNALE
Viale Vittorio Veneto 5, tel 059 2033450, archivio.storico@comune.modena.it
www.comune.modena.it/archivio-storico
Accesso alla sala studio previa prenotazione via mail da lunedì a venerdì ore 9-13



PARCO ARCHEOLOGICO DI MONTALE
Via Vandelli, Montale Rangone, Aperta al pubblico, info e calendario su www.parcocomontale.it

CENTRO EUROPE DIRECT
Piazza Grande, 17, tel 059 2032602 Mail europedirect@comune.modena.it
Aperto al pubblico lunedì e giovedì 9-13 e 14-18; martedì, mercoledì, venerdì e sabato 9-13



FONDAZIONE MODENA ARTI VISIVE
<https://fmav.org/>
biglietteria@fmav.org

PALAZZO SANTA MARGHERITA
C.so Canalgrande 103 Tel. 059 2032919 / 2032940. Fino al 20 agosto la mostra "Mécaniques Discursives. Don't follow the guide!". Ingresso 4 - 6 euro. Orari: mercoledì - venerdì 11-13 e 16-19; sabato, domenica e festivi 11- 19
Fino al 4 giugno la mostra "Yuval Avital. About birds". Ingresso libero. Orari: mercoledì - venerdì 11-13 e 16-19; sabato, domenica e festivi 11- 19

MUSEO DELLA FIGURINA
C.so Canalgrande 103 Tel. 059 2032919 / 2032940. Dal 19 maggio al 20 agosto la mostra "Yannick Jacquet. Finger plays". Ingresso 4 - 6 euro. Orari: mercoledì - venerdì 11-13 e 16-19; sabato, domenica e festivi 11- 19

PALAZZINA DEI GIARDINI
Corso Cavour 2 Tel. 059 2033166 / 2032940. Fino al 20 agosto la mostra "Is this real? L'arte nell'epoca della Game Engine Culture". Ingresso libero. Orari: mercoledì - venerdì 11-13 e 16-19; sabato, domenica e festivi 11-19



TEATRO STORCHI
Largo Garibaldi 15, biglietteria telefonica 059 2136021. www.emiliaromagna-teatro.com



TEATRO DELLE PASSIONI
Viale Carlo Sigonini 382, biglietteria telefonica 059 2136021



TEATRO COMUNALE
Via del Teatro 8, tel 059 2033020, fax 059 2033021 info@teatrocomunalemodena.it
biglietteria corso Canalgrande 85, tel 059 2033010, fax 059 2033011 biglietteria@teatrocomunalemodena.it
orario: lunedì 16-19 martedì 10-19 mercoledì, giovedì, venerdì 16-19 sabato 10-14/16-19

IAT
Accoglienza Turistica piazza Grande, 14 Tel. 059 2032660 Aperto dal lunedì al sabato dalle 9 alle 18 e domenica dalle 9.30 alle 18 www.visitmodena.it



Informazioni su orari, prestiti e modalità sul sito www.comune.modena.it/biblioteche

DELFINI
C.so Canalgrande 103 Info 059 203 2940, fax 059 2032926,

CROCETTA
Largo Pucci 33 (ex palazzina Pucci) Info 059 2033606,

ROTONDA
Via Casalegno 42 Info 059 203 3660,

GIARDINO
Via Curie 22/A Info 059 203 2224,

LUIGI POLETTI
Palazzo dei Musei, viale Vittorio Veneto 5 informazioni 059 203 3372



BIBLIOTECA DI MEMO
Viale Jacopo Barozzi, 172 Tel 059 2034343 Mail memo@comune.modena.it

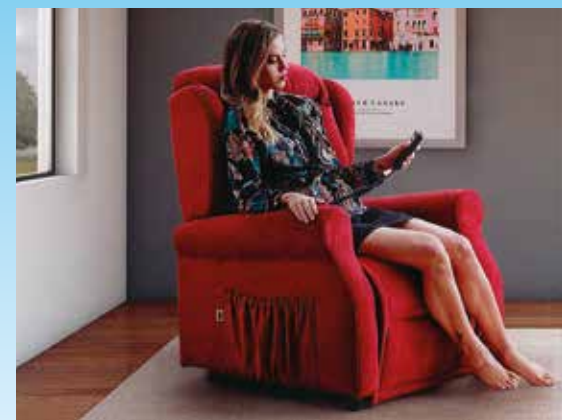

ideariposo RETI E MATERASSI CON PRESIDIO MEDICO SANITARIO

Altrenotti SOGNO VENETO

Manifattura FALOMO

TEMPUR

bedding ITALIA

OFFERTE SORPRENDENTI SUI MATERASSI

SCONTI SULLA BIANCHERIA DI FINE SERIE



Giochi nuovi per i bimbi nelle scuole

In oltre 20 strutture (nidi, infanzia, primarie e centri gioco) interventi di rinnovo delle attrezzature, dalle casette alle altalene. Programmata anche la manutenzione di tutti i giardini degli impianti comunali

Casette, pareti da arrampicata, sabbie, tunnel, ma anche i più tradizionali scivoli, altalene e castelli con torrette. Ci sono giochi per tutti i gusti tra i nuovi arredi ludici installati in oltre 20 strutture tra nidi, scuole dell'infanzia, primarie e centri gioco.

Gli interventi di rinnovo delle aree gioco dei giardini scolastici programmati dal Comune e avviati in autunno sono in diversi casi terminati e in alcuni in via di conclusione. I lavori, suddivisi in tre stralci, hanno visto un investimento complessivo dell'Amministrazione pari a 400 mila euro e hanno riguardato non solo l'installazione di nuove attrezzature in oltre 20 strutture ma anche la manutenzione delle aree gioco di tutte le scuole di competenza del Comune, circa 60 edifici scolastici più alcuni servizi integrativi, con la riparazione di strutture ammalorate e la rimozione di quelle inadeguate.

Gli interventi sono stati definiti in accordo tra i settori Lavori pubblici e Istruzione, col coinvolgimento di pedagogiste, educatrici/docenti e, in alcuni casi, delle famiglie, per la scelta di alcuni giochi piuttosto che altri. Le strutture ludiche sono infatti parte integrante del progetto sui giardini scolastici intesi come ambienti educativi: rendere gli spazi esterni accoglienti, ricchi di materiali da esplorare e di arredi stimolanti, oltre ad aree in cui muoversi liberamente, consente l'educazione attiva all'aria aperta dei bambini.

Le strutture interessate dall'installazione di nuovi arredi ludici sono state, in particolare, i nidi Edison, Forghieri, Pellico, Amendola, Vaciglio, Benedetto Marcello, Barchetta e Cividale, le scuole dell'infanzia Modena est, Collodi, Lippi-Galilei, Tamburini, Boschi, Villaggio Giardino, Madonnina, San Damaso, Barchetta, Andersen e Simonazzi, oltre alle



elementari King e Giovanni XXIII e al Servizio integrativo Triva.

I nuovi giochi variano a seconda della fascia d'età delle scuole in cui sono stati inseriti, e comprendono pannelli musicali, sabbie, percorsi motori e di equilibrio, altalene, scivoli, capanne e casette, amache, macchinine fisse, torrette, tunnel, castelli e pareti da ar-

rampicata. L'inserimento di queste infrastrutture ludiche è integrato con l'acquisto di arredi interni comprese alcune sedute per adulti. A questi interventi si aggiungono quelli finanziati dalla Fondazione Banca popolare di Modena al nido San Paolo e alla scuola dell'infanzia San Damaso.

I nuovi giochi alla scuole d'infanzia Collodi e, nel riquadro, Barchetta. Sotto un'immagine di rendering della Scuola innovativa che sorgerà in via del Mercato



ISCRIZIONI

Famiglie, scelta ok per 9 su 10

Sono 921 le domande d'iscrizione alla scuola d'infanzia presentate al Centro Unico di Iscrizione del Comune per l'anno educativo 2023/2024 relative a bambini residenti nel territorio comunale, a cui si aggiungono 21 domande presentate da non residenti. Sul totale dei richiedenti residenti, 884 bambini sono stati ammessi in prima battuta nelle scuole indicate dalle famiglie nella prima o seconda scelta: in termini percentuali si tratta del 96 % dei richiedenti. Per quelli a cui non è stato possibile assegnare la scuola indicata dai genitori al momento dell'iscrizione, in tutto 37 bambini, sono stati resi disponibili 231 posti tra cui poter scegliere. Le graduatorie dei bambini nati nel 2020 ammessi alla scuola d'infanzia e dei bambini in lista di attesa si possono consultare on line (www.comune.modena.it/servizi/educazione-e-formazione); rispetto all'anno scorso si è registrato un lieve calo di domande, per effetto delle minori nascite: 942 contro le 1.021 del 2022.

Sostenibile, flessibile e integrata col territorio Alla Sacca nasce la "Scuola innovativa"

Grandi pareti vetrate, cortili interni di utilizzo esclusivo, una distribuzione degli spazi a corte e l'impiego del mattone a vista come chiaro riferimento alla tradizione costruttiva locale. Un'idea di scuola come piccola città, fatta di spazi chiusi e aperti, cortili, gallerie e un'area destinata a orto per la scuola d'infanzia. Sono le principali della "Scuola Innovativa" che verrà realizzata dall'Inail, nell'ambito del Piano attivato nel 2015 dall'Istituto nazionale assicurazione infortuni sul lavoro.

La "Scuola Innovativa" sorgerà in via del Mercato, accanto al nuovo Centro per l'impiego e al Data center e agli altri interventi di rigenerazione e innovazione sviluppati nell'area nord



della città. L'edificio potrà ospitare fino a 338 bambini in tre sezioni per la scuola dell'infanzia e due cicli di primaria (dieci classi), in entrambi i casi statali. Sarà una struttura sostenibile, a bilancio energetico neutro, con spazi semplici e flessibili.

Inail e Comune hanno sottoscritto il rogito per la cessione dell'area di 10.415 metri quadri e l'Istituto ha avviato la procedura per aggiudicare i lavori di realizzazione della nuova sede della scuola dell'infanzia e primaria "La Madonnina" per un importo a base di gara di 6,030 milioni di euro (iva esclusa). L'investimento è previsto in circa 7,7 milioni. Dall'avvio del cantiere, il contratto indica 540 giorni di lavoro.



TermedellaSalvarola

Via Salvarola, 137 - 41049 Loc. Salvarola Terme - Sassuolo (MO)

www.termesalvarola.it • e-mail: info@termesalvarola.it • Tel. 0536 987 511 • Fax 0536 873 242 / 57 45 021

ORARIO STAGIONALE 2023 DALL'11 APRILE AL 16 DICEMBRE

**DALL'11 APRILE
AL 17 GIUGNO**

DAL LUNEDÌ AL VENERDÌ
8.00 - 18.00

SABATO
8.00 - 12.00

**DAL 19 GIUGNO
AL 5 AGOSTO**

DAL LUNEDÌ AL VENERDÌ
8.00 - 13.30

SABATO
7.00 - 12.00

**DAL 7 AGOSTO
AL 28 OTTOBRE**

DAL LUNEDÌ AL VENERDÌ
8.00 - 18.00

SABATO
8.00 - 12.00

**DAL 30 OTTOBRE
AL 16 DICEMBRE**

DAL LUNEDÌ AL VENERDÌ
8.00 - 17.00

SABATO
8.00 - 12.00

Il sabato pomeriggio, la domenica E NEI GIORNI FESTIVI lo Stabilimento Termale è CHIUSO.
L'esecuzione delle cure sono consentite fino a un'ora prima della chiusura.
Le ricette mediche sono valide per 365 giorni dalla data di emissione.
Le cure devono essere completate entro 60 giorni dalla data della visita medica alle Terme.

**PER ULTERIORI
INFORMAZIONI
TEL. 0536 987 511**

Centro Benessere e Riattivazione:

BALNEA



Aperto tutto l'anno

Via Salvarola, 101 - Sassuolo
Tel. 0536 987 530

LE INIZIATIVE DEL CENTRO EUROPE DIRECT

Dalla memoria storica al lavoro Maggio è il “Mese dell’Europa”

Dalla presentazione delle “Liberation route” europee, i sentieri della memoria che collegano i luoghi e le storie della Seconda Guerra mondiale, alla conclusione del progetto di monitoraggio civico, incentrato sul data journalism, che ha coinvolto docenti e studenti delle superiori modenesi, fino ai numerosi incontri di approfondimento con autori di libri e di illustrazione delle opportunità di studio e lavoro nell’ambito dell’Unione Europea.

Sono tanti gli appuntamenti in programma per “Maggio, mese dell’Europa”, il calendario proposto dal Centro Europe Direct del Comune per celebrare la Giornata dell’Europa, che cade il 9 maggio, e creare occasioni di riflessione sui valori sui quali si fonda l’Unione Europea.

Si parte il 4 maggio, in Galleria Europa, con “Liberation route Europa” e si prosegue per tutto il mese: nel programma anche le presentazioni di diversi libri, come *Ombre d’Europa. Nazionalismi, memorie, usi politici della storia* di Guido Crainz (lunedì 8 maggio), *Quaderni balcanici* di Francesco Maria Feltri, e *La buona condotta* di Elvira Mujic. Nel programma anche appuntamenti con gli studenti nell’ambito di “Educare alla cittadinanza europea”, che prevede il coinvolgimento di 24 classi, e un incontro dedicato alla guerra in Ucraina e in particolare al ruolo dell’Unione Europea e all’accoglienza dei profughi.

Il programma completo sul sito del Comune (www.comune.modena.it/europe-direct).



EX OSPEDALE ESTENSE



LABORATORIO APERTO



A sinistra, nella foto di repertorio, un’iniziativa alla Galleria Europa



INQUADRAMI

Vale oltre 19 milioni di euro di contributi, per circa 27 milioni di investimenti, l’Agenda trasformativa urbana per lo sviluppo sostenibile di Modena. È la cifra che, tra risorse europee e altri finanziamenti, stanziata la Regione Emilia-Romagna nell’ambito della cosiddetta Atuss. Sei i progetti che beneficiano di queste risorse.

EX OSPEDALE ESTENSE

L’investimento sulla riqualificazione dell’ex Ospedale Estense riguarda i piani superiori e consiste nel completamento del recupero finalizzato all’ampliamento e alla razionalizzazione degli ambienti del Museo civico e della Biblioteca Poletti con nuovi percorsi espositivi e sale per lettura e didattica. I lavori del secondo stralcio (del valore di 9,6 milioni di euro, di cui sei finanziati nell’ambito dell’Atuss) prevedono interventi di restauro e finitura e il miglioramento dell’accessi-

bilità, della distribuzione e degli spazi di accoglienza. L’iniziativa si sviluppa in continuità e in coordinamento con l’intervento di ampliamento delle Gallerie Estensi che riguarda un’area di circa 700 metri quadrati dell’edificio e può contare su fondi ministeriali e del Pnrr.

STAZIONE PICCOLA

La rigenerazione della Stazione piccola, nuova sede della Fondazione Its Maker, per un valore di quasi 5,6 milioni di euro finanziati attraverso contributi del Por-Fesr 2021-2027, prevede il restauro e la rifunzionalizzazione dell’ex Fabricato viaggiatori per l’insediamento della sede della fondazione e di aule e laboratori per l’attività dell’Istituto tecnico superiore di specializzazione post diploma. Regione, Comune e Ferrovie Emilia-Romagna hanno siglato un accordo che prevede anche la valorizzazione e rigenerazione dell’intero comparto.

Servizi funebri completi e professionali ovunque serva:
abitazioni private, ospedali, case di riposo, case di cura

PARTNER
TERRACIELO
FUNERAL HOME

AGENZIA ONORANZE FUNEBRI
GIANNI GIBELLINI

Policlinico · Baggiovara · Modena Centro · Campogalliano · Sassuolo · Carpi
059 37 50 00 · 335 82 63 464 · 335 65 09 163

Dignità
e rispetto
alla portata
di tutti



STAZIONE PICCOLA



DIAGONALE VERDE



PONTE DELL'UCCELLINO



CENTRO STRANIERI

Sviluppo sostenibile Fondi per sei progetti

Nell'ambito dell'Agenda trasformativa urbana (Atuss), la Regione stanZIA 19 milioni di euro: dal completamento dell'ex ospedale Estense alla rigenerazione della Stazione piccola, fino al prolungamento della Diagonale. Tra gli interventi anche il nuovo ponte dell'Uccellino, il potenziamento del Laboratorio aperto e il rafforzamento dei servizi per l'inclusione sociale

DIAGONALE VERDE

La prosecuzione della Diagonale verde tra il Polo Leonardo e le frazioni di Cognento e Cittanova, per un valore di oltre 4 milioni di euro, finanziata con fondi europei per 1,35 milioni, consiste nella realizzazione di un nuovo tratto del percorso ciclopedonale (3,1 km) e consentirà di creare un corridoio ecologico in grado di ricucire la città con la periferia lungo il percorso liberato dalla linea ferroviaria storica. La progettazione, in corso, prevede la riqualificazione dell'ex sedime ferroviario mediante il riutilizzo dei materiali presenti, il recupero e miglioramento della vegetazione legnosa di pregio esistente, oltre alla realizzazione di nuove fasce arboreo arbustive.

PONTE DELL'UCCELLINO

La realizzazione del nuovo Ponte dell'Uccellino sul fiume Secchia ha un valore di 6,95 milioni di euro finanzia-

ti per 5,15 milioni dalla Regione (con contributo dell'Agenzia regionale per la sicurezza territoriale e la protezione civile) e per la quota rimanente di 1,8 milioni dai Comuni di Modena e Soliera e dalla Provincia. È prevista una nuova infrastruttura a doppia corsia in sostituzione di quella attuale, di una passerella ciclopedonale di collegamento tra i due percorsi posti sugli argini del fiume, oltre agli interventi di connessione stradale e riassetto della viabilità.

LABORATORIO APERTO

Il potenziamento delle attività del Laboratorio Aperto, per un valore di 437.500 euro di cui 350mila coperti dai Fondi strutturali europei 2021-2027, ha l'obiettivo di rafforzare il suo ruolo di attrattore e facilitatore per la costruzione di comunità digitali e per la fruizione dei servizi di formazione sulla cittadinanza digitale, agendo in particolare sulla riduzione del

divario di competenze digitali, sulla crescita della consapevolezza e delle abilità digitali e favorendo la generazione di idee di impresa, anche per la cultura.

CENTRO STRANIERI

Il rafforzamento dei servizi per l'inclusione sociale prevede la trasformazione del Centro stranieri in Centro servizi, attraverso un finanziamento di 875mila euro di cui 700mila di contributi europei. In particolare, è previsto il potenziamento dei servizi di accoglienza, la fornitura di beni materiali e l'accompagnamento socioeducativo per persone e nuclei familiari in condizioni di grave difficoltà, convogliandoli all'interno di un unico centro, che diverrà anche il punto di riferimento per l'associazionismo locale e gli stakeholder. L'intervento garantirà il cofinanziamento della gestione dei servizi del Centro, che sarà affidata in appalto a un soggetto del Terzo settore.

INQUADRA IL QR PER
GUARDARE UN VIDEO



INQUADRAMI

DAL PNRR

Azioni green, risorse a Hera per 30 milioni

Superano i 30 milioni di euro i finanziamenti complessivamente aggiudicati dal Piano nazionale di ripresa e resilienza (Pnrr) – nelle sue numerose declinazioni – a progetti del Gruppo Hera che troveranno applicazione nel comune di Modena nell'ambito di una "rivoluzione verde". Di questi, quasi 20 milioni sono destinati alla decarbonizzazione di alcuni settori chiave dell'economia cittadina e regionale, come il trasporto pubblico locale e l'industria. Nove milioni consentiranno la realizzazione di interventi volti a promuovere l'economia circolare. Infine, circa 2,5 milioni di euro saranno investiti per interventi di potenziamento e digitalizzazione delle infrastrutture di distribuzione elettrica, che a loro volta abiliteranno lo sviluppo di asset essenziali per il completamento della transizione energetica, come la produzione di energia da fonti rinnovabili, lo sviluppo delle comunità energetiche e una sempre più diffusa mobilità sostenibile.

IRRIPETIBILE
FUORI TUTTO
SCONTO DEL 70%

Modena Est - Via Emilia Est, 1028 • Modena Ovest - Via Emilia Ovest, 952
Carpi - Via Ugo da Carpi, 57 • Sassuolo - Via Circonvallazione Nordest, 134

febal
casa

Sosta oraria, costi adeguati all'Istat

Nuove tariffe da lunedì 1 maggio in conseguenza dell'inflazione, ma nessuna variazione per gli abbonamenti: il Comune coprirà le maggiori spese per Miniticket permessi Ztl verdi, viali, margini, ex Moi e lavoratori

TRASPORTI

E il servizio Taxibus si amplia

Il servizio di Taxibus notturno è ora utilizzabile a prezzi convenzionati anche da chi non ha un abbonamento al trasporto pubblico locale, purché viaggi assieme a un abbonato e ne condivida il tragitto. È stata estesa l'offerta del servizio pianificato da aMo-Agenzia per la Mobilità, d'intesa col Comune, la cui gestione è a cura di Seta, attivo a partire dalle 20.30, e ampliato l'orario di operatività della piazzola di largo San Francesco fino alle 5.30 del mattino (così come già quelle della Stazione Fs, piazza Matteotti, Policlinico e ospedale di Baggiovara). Rimangono invariate le tariffe, con costi a partire da 4 euro per il singolo cliente, che diminuiscono all'aumento del numero di viaggiatori. Il Taxibus notturno è utilizzabile da 20 punti di accesso in prossimità dei luoghi principali; non ha itinerari predefiniti, ma consente di spostarsi dal centro verso qualsiasi punto della città e da 11 piazzole esterne verso il centro (www.setaweb.it/mo/Taxibus-Notturmo).

Da lunedì 1 maggio si adeguano ai valori Istat le tariffe della sosta oraria nelle zone attorno al centro storico, ma rimangono invariati tutti i tipi di abbonamento previsti per la sosta: dai Miniticket permessi Ztl verdi agli abbonamenti viali e margini per i residenti, da quelli per lavoratori della zona del centro agli abbonamenti agevolati al Parcheggio del Centro per Ztl verdi, fino a quelli all'ex-Moi.

L'adeguamento ai valori Istat è un automatismo previsto dal contratto con Modena Parcheggi spa, la società che gestisce la sosta in città, ma vista l'impennata dell'inflazione con conseguente difficoltà per molte famiglie modenesi, il Comune ha definito uno schema di accordo con l'azienda per mantenere immutati anche per il 2023 i costi degli abbonamenti della sosta.

Sulla base dell'accordo, approvato recentemente dalla Giunta, il Comune riconosce alla società le entrate non percepite per gli anni 2022 e 2023 a causa del mancato adeguamento degli abbonamenti della sosta ai valori Istat (che hanno registrato un aumento del 1,2%). Nello stesso tempo, però, Modena Parcheggi rinuncia ad adeguare le tariffe degli abbonamenti al Parcheggio del centro e si impegna a non esigere quote per il mancato adeguamento del costo della sosta oraria sulla base degli adeguamenti Istat per il 2022, mentre per il 2023 provvederà all'adeguamento dei costi.

In particolare, da lunedì 1 maggio nella zona margini esterni il costo della sosta oraria passerà da 0,60 a 0,70 euro, così come all'ex Moi; nella zona margini interni da 0,90 a 1,05 euro; mentre nella zona viali da 1,20 a 1,40 euro. La sosta su strada nei posti più vicini al centro storico passerà da 1,80 a 2,15 euro. In piazza Dante la sosta oraria progres-



Una veduta del parcheggio all'ex Mercato ortofrutticolo all'ingrosso (Moi) in via Borelli, in centro storico. Sotto un'immagine di "fotoinserimento" del deposito che nascerà al parco Novi Sad

siva partirà da 1,65 euro la prima ora, mentre in piazza Sant'Agostino da 2,35 euro. Al Parcheggio del Centro la tariffa oraria diurna sarà di 1,40 euro (ora è 1,20), così come i posti in superficie; quella notturna sarà di 0,50 (ora è 0,40). L'accordo, inoltre, conferma la sospensione del servizio navetta, in vista di

una sua rimodulazione, mentre anche per quest'anno sarà attivo il potenziamento del servizio di vigilanza interno al Parcheggio del Centro, così come il mantenimento della soglia di mille abbonamenti a tariffa agevolata al Parcheggio del Centro a favore di utenti detentori di permessi Ztl verde.



INQUADRAMI

Parcheggiare le biciclette in sicurezza Un deposito protetto anche al parco Novi Sad

Al Novi Sad entro l'anno sarà realizzato un nuovo deposito protetto in acciaio e vetro per la sosta delle biciclette. Sono, infatti, in corso le procedure per l'affidamento dei lavori della struttura da 55-60 posti bici in sostituzione di quello esistente che verrà ricollocato. Il deposito avrà una dimensione di 8,5 per 12 metri e sarà dotato di un sistema di rastrelliere portabiciclette a due livelli con bloccaggio per legare la bicicletta, oltre che di una postazione con kit di pompaggio e riparazione. L'intervento, del valore di 176mila euro e finanziato con fondi Pnrr, è volto al potenziamento dei servizi alla ciclabilità del Comune, anche come incentivo all'interscambio modale, e alla valorizzazione dell'area



del Novi Sad a servizio del centro storico, del mercato e delle sedi universitarie.

Il nuovo box si aggiungerà agli otto già in funzione, cinque a gabbia metallica e tre con struttura in vetro: Porta nord - via Montalcini (60 posti), Stazione Fs - via dell'Abate (162), Stazione Fs - piazza Dante (60), Autostazione - via Fabiani (12), Stazione piccola 1 - piazza Manzoni (12), Stazione piccola 2 - piazza Manzoni (40), Novi Sad - via Bono da Nonantola (12) e Policlinico - via Scanaroli (12). Complessivamente, i depositi presenti garantiscono il ricovero protetto di circa 370 bici, con 1200 iscritti al servizio. Il servizio gratuito è utilizzabile tutti i giorni dell'anno, 24 ore su 24.

BLAZER

A B B I G L I A M E N T O

Via Rainusso, 146 - Modena - Tel. 059.826582

LACOSTE

bugatti
THE EUROPEAN BRAND

DIANA
GALLESI

MaxMara

Brooksfield
A WAY OF LIFE

CONDOTTI
Collection
R O M A

elena miro

MARINA RINALDI
Sport

WEEKEND

persona
by
MARINA RINALDI

U.S. POLO ASSN.

GANT

MARELLA

KRIZIA

AVIS
ASSOCIAZIONE VOLONTARI ITALIANI SANGUE
COMUNALE DI MODENA ODV

DONARE
PLASMA È
COOL!



Chiama il numero
059/3684911 e inizia a far
parte della nostra
community diventando
donatore oppure
scansiona il
qr code e
iscriviti on line



Focus su “effetto povertà”

Venerdì 5 maggio appuntamento con esperti internazionali per analizzare l'impatto delle disuguaglianze su economia e salute. Intervengono, tra gli altri, Tito Boeri, Mirco Tonin, Cristiano Gori e Paolo Vineis

Globalizzazione e crisi migratorie, persistente disuguaglianza nella distribuzione delle ricchezze, crisi economiche e mercato del lavoro sempre più flessibile hanno reso ancora più complessi i bisogni sociali, oltre a generarne di nuovi. Costruire politiche pubbliche di welfare locale sostenibili e meglio rispondenti, anche in ottica previsionale, è la vera sfida con cui devono fare i conti le amministrazioni pubbliche e quindi gli enti locali.

Per condividere dati e informazioni utili a elaborare e migliorare le politiche pubbliche di welfare locale è nato il progetto pilota “Welfare DataLab: per un welfare sostenibile” (vedi articolo sotto), promosso dal Comune di Modena e da Unimore - Dipartimento di Economia, che venerdì 5 maggio si presenta alla città con un convegno a cui interverranno esperti di prestigio nazionale e internazionale.

“La pandemia ha reso evidenti alcuni snodi critici dei processi in atto: sia sul versante dei bisogni sociali, con la comparsa di nuove fasce di povertà, sia in merito alla tempestività nell'implementare politiche alternative”, afferma l'assessora alle Politiche sociali Roberta Pinelli. “I problemi che ricadono all'interno della categoria ‘rischi sociali’ sono tanti ed eterogenei, come le risposte. È inevitabile che in questa vasta platea di bisogni ed erogatori si finisca per perdere il quadro generale e sia difficile formulare valutazioni fondate sull'efficacia e le caratteristiche degli interventi esistenti, anche a confronto con altri territori. Il convegno ‘Conoscere per intervenire: dati, analisi e politiche per il Welfare locale’ vuole offrire alla città un momento di riflessione e di confronto su questi temi”.

Al seminario, in programma dalle ore 9 nella sala Leonelli della Camera di



Nella foto di repertorio l'emporio sociale Portobello, il market sociale della città di Modena, gestito dall'associazione Porta aperta; in basso, l'ex presidente dell'Inps Tito Boeri

Commercio, intervengono tra gli altri Tito Boeri, ex presidente dell'Inps e ordinario di Economia alla Bocconi; Mirco Tonin, direttore dell'Irvapp di Trento e ordinario di Politica economica all'Università di Bolzano, Cristiano Gori, ordinario di Politiche Sociali all'Università di Trento e fondatore del Network Non autosufficienza e, da Londra, l'epidemiologo Paolo Vineis, coordinatore del progetto europeo Lifepath che studia il diverso invecchiamento di persone

appartenenti a diversi gruppi sociali. Altri temi, sempre relativi alle conseguenze della povertà e della disuguaglianza saranno trattati da ricercatori del Dipartimento di Economia di Unimore.

La partecipazione al convegno è gratuita, previa iscrizione (e-mail: assessorato.politichesociale@comune.modena.it o tel. 059 2032721).



Condividere dati e conoscenze: Welfare DataLab in campo per migliorare ancora le politiche sociali

Raccogliere in un unico database quanti più dati e informazioni sulla realtà socio-economica modenese, utili a orientare le scelte dell'Amministrazione in materia di politiche sociali per costruire un welfare locale sempre meglio rispondente a complessi bisogni sociali è l'obiettivo del Welfare DataLab. Il progetto, di cui è stato firmato un Protocollo operativo, nasce nell'ambito dell'Accordo Quadro siglato tra Comune di Modena e Unimore e l'osservatorio Welfare DataLab è promosso dall'Amministrazione comunale e dal Dipartimento di economia Enzo Biagi; partecipano inoltre l'Azienda sanitaria locale di Modena, Inail e Agenzia Regionale per il lavoro Emilia-Romagna. La governance del Welfare Datalab è garantita da un Comitato d'indirizzo composto da rappresentanti delle



organizzazioni firmatarie e allargato ad esponenti del mondo imprenditoriale, sindacale e del Terzo Settore.

Accanto all'analisi delle povertà, l'abitare è uno dei primi ambiti su cui il Welfare DataLab sarà impegnato: il bisogno abitativo costituisce, infatti, una criticità non solo per famiglie fragili, ma anche per una fascia sempre più ampia di popolazione. Inoltre, la collabora-

zione con l'Ausl consentirà di analizzare le connessioni tra povertà, problematiche abitative e stato di salute. Così come l'integrazione con i dati di Inail e Centro per l'Impiego permetterà di avere un quadro completo degli interventi erogati a ciascun beneficiario e di individuare eventuali categorie di persone più esposte al rischio povertà abitativa, lavorativa, culturale, educativa o sanitaria.

POLO 3

Camminata di comunità col caregiver

Una camminata in quartiere aperta a tutti e guidata da esperti Uisp con momenti di ginnastica dolce per concludersi con una merenda conviviale all'aperto. Quale modo migliore per sensibilizzare la cittadinanza all'importanza della figura del caregiver familiare al quale sono dedicate iniziative in tutta la regione. Il caregiver è una persona impegnata a prendersi cura di un'altra persona a cui è legato da affetto, senza percepire alcun compenso per l'attività di vicinanza, cura, assistenza che spesso lo porta a trascurare vita sociale e salute. La camminata modenese, in programma venerdì 5 maggio, con partenza alle ore 10 da via Viterbo 77 vuole proprio porre l'attenzione su questa importante figura e coinvolgere tutti in un'attività salutare e semplice. La camminata è proposta nell'ambito del progetto “Dalle radici” di Caritas Diocesana modenese e Servizio sociale territoriale Polo 3, che intende dare visibilità ad attività di volontariato rivolte ad anziani o persone sole.



Progettazione Ristrutturazione e Manutenzione
di spazi verdi privati e aziendali

Strada collegara 27/A - 41126, San Damaso (MO)
Tel.: 059 444840 - Cell. 335 5765954
www.ecogreen-giardini.it

Diamo vita ai tuoi paesaggi



Movida sicura in centro storico, torna "Tavolini sotto le stelle"

Prende il via il primo fine settimana di maggio (da venerdì 5 a domenica 7) e prosegue nei week end di tutta l'estate "Tavolini sotto le stelle", ovvero l'iniziativa promossa dal Comune che, in orario serale dalle 19 alle 23, consente ai pubblici esercizi di alcune aree del centro storico di estendere le aree arredate con tavoli e sedute mobili oltre lo spazio dei normali dehors, grazie a limitazioni del traffico veicolare (ma prevedendo, comunque, un corridoio di sicurezza di 3,50 metri per i mezzi di soccorso). Nato nel 2020, in piena emergenza sanitaria, con l'obiettivo di



rispondere alle esigenze di ampliamento dei pubblici esercizi e di permettere ai modenesi di godersi le notti d'estate senza una "movida sregolata", il format "Tavolini sotto le stelle", infatti, è stato confermato anche quest'anno, con l'obiettivo di continuare a favorire la convivialità e la socialità sugli spazi pubblici del centro storico. Torna anche l'iniziativa "Notti di luna", che, in corrispondenza di alcune serate caratterizzate da eventi di rilievo (in maggio la Notte europea dei musei del 12 e il Motor valley fest del 13), estende l'orario di "Tavolini sotto le stelle" fino alle 2 della notte.

GRANDEMILIA, RACCOLTA DI FONDI PER LA PEDIATRIA

Nella galleria del centro commerciale Grandemilia è stata attivata la raccolta fondi a sostegno della Pediatria del Policlinico, diretta dal prof. Lorenzo Iughetti. Alcune urne con il logo della campagna saranno presenti nella Galleria e consentiranno di donare al Policlinico sino al 31 dicembre. La cifra raccolta sarà poi consegnata all'Azienda Ospedaliero - Universitaria a favore della Pediatria. Nel 2022 i reparti di Pediatria e Pediatria ad indirizzo Oncoematologico hanno garantito assistenza di urgenza-emergenza a circa 17mila bambini e oltre 1800 ricoveri e 25mila prestazioni ambulatoriali in ambito di pediatria generale e di pediatria oncoematologica. aou.mo.it



NUOVO "BOOM" PER L'AVIS CON 57MILA DONAZIONI



Con 56.950 donazioni totali fra sangue e plasma raccolte in provincia, il 2022 registra il secondo risultato più alto nella storia dell'Avis modenese. Il dato è stato comunicato in occasione dell'assemblea provinciale dell'Avis, a metà aprile, durante la quale sono stati approvati i bilanci 2022, il preventivo 2023 e i rendiconti delle attività dell'associazione nel primo esercizio post pandemia. Rispetto al 2021 il calo è stato del 2,73%, con un dato positivo per il sangue intero pari a 34.587 unità raccolte (242 in più rispetto al 2021), e invece una flessione maggiore per le donazioni di plasma, con 20.569 unità, 1.807 in meno dell'anno precedente. modena.avisemiliaromagna.it

DONNE DISABILI, UNA RETE CONTRO LE VIOLENZE

Si intitola "#CambiaiFinale! Una rete di prossimità per il supporto delle donne con disabilità che subiscono discriminazione multipla sul lavoro, in famiglia e che possono diventare esposte alla violenza", il progetto promosso da Aism Modena (Associazione italiana sclerosi multipla) e Gruppo Donne e Giustizia con il sostegno della Fondazione di Modena. Aism mette in campo, quindi, nuovi strumenti concreti e trasferibili con e per le donne con sclerosi multipla, attivando una rete territoriale per favorire l'emersione delle situazioni di discriminazione e garantire inclusione lavorativa e percorsi di uscita da situazioni di violenza. aismmodena@aism.it

IMPEGNO "GREEN" DI ANT PER IL BOSCO DELLA VITA

Un "Bosco della vita" sta nascendo all'interno del parco della Costituzione per celebrare i 45 anni di attività di Fondazione Ant-Assistenza nazionale



tumori, l'associazione che assiste gratuitamente a casa i malati oncologici svolgendo, inoltre, azioni di divulgazione scientifica e di formazione. La creazione del nuovo bosco, costituito da una sessantina di piante tra alberi e arbusti, è frutto di un progetto di collaborazione tra l'associazione e il Comune. L'impegno green di Ant si concretizza anche attraverso un secondo progetto ambientale: la collocazione di due arnie urbane che troveranno casa nello spazio degli Orti per anziani Ancescao di Albareto. ant.it

VITTIME DI REATO, ERVIS "ASCOLTA" 45 PERSONE

Da qualche mese è attivo a Modena anche lo Sportello generalista di

assistenza alle vittime di reato Ervis, situato al piano terra dell'R-Nord, a pochi metri dalla sede della Polizia locale. Il servizio è realizzato nell'ambito di E.R.Vi.S. Emilia-Romagna Victims Support, il progetto che contribuisce a rafforzare le realtà già esistenti sul territorio nell'ambito del sostegno alle vittime di reato, che per Modena consistono innanzitutto negli Sportelli del progetto Non da Soli. Nei primi mesi di attività lo sportello ha visto l'accesso di 45 persone di cui 23 vittime di reato e 22 per altri servizi di portierato sociale. ervismodena@aliantecoopsociale.it



Il CAF Acli è la scelta giusta!

Con la nostra vasta esperienza nel campo, siamo in grado di offrire soluzioni personalizzate e su misura per ogni tua esigenza fiscale.

Scegli i servizi fiscali Acli per la tranquillità di avere a che fare con l'esperienza del settore e la sicurezza di affidare le tue pratiche fiscali in mani professionali, competenti e affidabili.

Siamo a tua disposizione per qualsiasi esigenza tu debba affrontare.

Certe cose... è meglio farle in due!

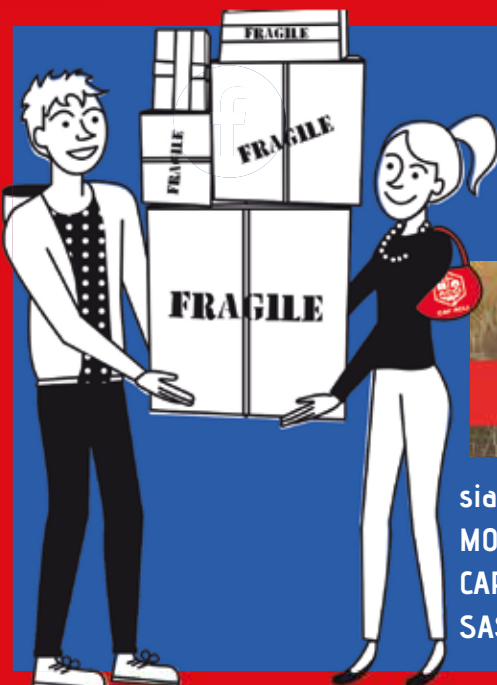

ISE/ISEE

Modello 730 e modello UNICO

Contabilità

siamo a
MODENA
CARPI
SASSUOLO

tel. 059 270948
tel. 059 685211
tel. 0536 811480

FIORANO tel. 0536 832177
FORMIGINE tel. 059 572054
NONANTOLA tel. 059 545161

Scopri tutti i nostri servizi su ww.aclimodena.it

PARTITE IVA
2023
REGIME FORFETTARIO

Un servizio personalizzato dedicato a tutti i titolari di partita iva anche quelli che rientrano nelle nuove regolamentazioni del regime forfettario dei minimi. Valutazione di vantaggi e requisiti. Consulenza, gestione e assistenza individuale.

Pratiche di Successione

Assistenza, stesura e registrazione delle pratiche di successione. I nostri consulenti vi condurranno nell'espletamento della pratica, fino alla voltura (trascrizione) presso l'Ufficio del Territorio (Catasto) all'erede.

Consulenza Fiscale

Consulenza fiscale, adempimenti per la detrazione interventi riqualificazione energetica e interventi recupero del patrimonio edilizio, lettere di contenzioso e cartelle esattoriali. Trasmissione telematica di ogni tipologia di dichiarazioni fiscali, come la scelta dell'8 per mille.

Contratti di Locazione

Consulenza sulle varie tipologie di contratti di locazione, redazione e registrazione di nuovi contratti, rinnovo e risoluzione di contratti di locazione esistenti, calcolo dell'adeguamento ISTAT annuale.

f ServiziAcliModena

LA RASSEGNA DI TRE GIORNI IN PIAZZA ROMA AL VIA DOMENICA 25 GIUGNO

Le note di De Gregori e Venditti aprono la magia delle “Notti Ducali”

La kermesse, promossa dal Comune e organizzata da Studio's programmazione spettacolo, vede anche lo spettacolo di cabaret di Paolo Cevoli, Duilio Pizzocchi e Giuseppe Giacobazzi, per la prima volta insieme sul palco, e la performance di Dardust che fa tappa in città con il suo “Duality tour”

Sarà il grande concerto di Antonello Venditti e Francesco De Gregori ad aprire, domenica 25 giugno, “Notti Ducali Live”, la nuova rassegna estiva promossa dal Comune e organizzata da Studio's programmazione spettacolo: tre serate di appuntamenti in piazza Roma, sullo sfondo del Palazzo Ducale, che proporranno anche il cabaret di Paolo Cevoli, Duilio Pizzocchi e Giuseppe Giacobazzi, per la prima volta insieme sul palco, e la performance di Dardust che fa tappa in città con il suo “Duality tour”. La rassegna propone in tre giorni tre spettacoli pensati per pubblici differenti come gusti e come età, in modo da raggiungere un target il più ampio possibile: il



concerto di Venditti e De Gregori per un pubblico più maturo che ama la ricercatezza della musica italiana d'autore. Il cabaret di Cevoli, Pizzocchi e Giacobazzi, i tre comici più rappresentativi dell'Emilia Romagna che porteranno a Modena i loro cavalli di battaglia con momenti di interazione e autentica improvvisazione, parla a un pubblico più trasversale attraverso un linguaggio che coniuga teatro, canzone e commedia (lunedì 26). La terza proposta si rivolge al pubblico più giovane portando in piazza Roma Dardust, pseudonimo di Dario Faini, pianista italiano tra i più ascoltati dalla nuova generazione che fa tappa a Modena nell'ambito del tour che tocca le principali città italiane ed europee: un'esperienza live multidimensionale e unica, con effetti visivi spettacolari, divisa in un primo atto per piano solo tra le pareti di un interno giapponese e l'avvicinarsi delle stagioni, e un secondo con l'elettronica al centro e un paesaggio

dinamico sullo sfondo tra visual, manga e ispirazioni che corrono dall'omaggio a Miyazaki a Ryuichi Sakamoto (martedì 27). I biglietti sono in vendita sui circuiti Ticket one, Boxer Ticket, Ticketmaster, Vivaticket. L'ingresso al concerto di Venditti e De Gregori, con posto a sedere numerato, costa a partire da 32 euro; quello allo spettacolo di Cevoli, Pizzocchi, Giacobazzi, sempre con posto a sedere numerato, costa da 25 euro; la performance di Dardust è a ingresso gratuito.

I cantautori De Gregori e Venditti (©Benedetta Pistolini), i comici Cevoli, Pizzocchi e Giacobazzi e l'artista Dardust (©Alessio Panichi)



E GLI SHAME INAUGURANO LA VIVACE ESTATE MODENESE

L'Estate modenese 2023 si aprirà ai Giardini ducali martedì 4 luglio con “Arti Vive Festival” che porta a Modena il concerto dei londinesi Shame. L'appuntamento con l'esibizione di una delle band più celebri del panorama post-punk e indie-rock internazionale anticipa il cartellone dell'Estate modenese in corso di definizione ed è programmato nell'ambito della collaborazione che il Comune di Modena ha attivato col Comune di Soliera e la Fondazione Campori grazie alla quale “Arti Vive Festival” approda per la prima volta nel capoluogo. Il concerto aprirà la 16a edizione del Festival che proseguirà a Soliera dal 5 al 9 luglio.



Gli Shame sono uno dei nomi più importanti della scena rock mondiale: alla band di South London è bastato un solo album – quello d'esordio, “Songs of Praise”, uscito nel 2018 – per prendersi un posto da protagonista nella scena musicale contemporanea. A cinque anni di distanza, nelle scorse settimane è uscito il loro terzo disco, “Food For Worms”, accolto calorosamente da tutte le riviste di settore e definito dalla stessa band “La Lamborghini degli album degli Shame”. Al sound incendiario e senza compromessi degli esordi, i londinesi hanno aggiunto un approccio più maturo e melodico. Le prevendite sono attive sui circuiti di ticketing Vivaticket e Ticketmaster.

Gli Shame (foto sopra) a Modena martedì 4 luglio

Musei del Duomo ancora più “ricchi”: completato il piano di ampliamento

La sede espositiva dei Musei del Duomo è stata riconsegnata, rinnovata, alla città di Modena. Sono terminati, infatti, i lavori per il piano di ampliamento, grazie ai quali si aggiunge un tassello importante alla valorizzazione del sito Unesco di piazza Grande, con Duomo e Ghirlandina patrimonio mondiale dell'umanità. Promossi nel 2018 da una convenzione tra Ministero di Giustizia, proprietario dei locali, Comune e Basilica metropolitana, gli interventi di ristrutturazione sono stati avviati nel febbraio 2021 e sono giunti al termine poche settimane fa, inaugurati in aprile. Il progetto di ampliamento del valore di oltre 800mila euro, finanziato da UniCredit, Fondazione di Modena e Unesco, si sviluppa presso la storica sede accanto alla Ghirlandina, con contenuti ampliati e aggiornati,

anche grazie alle tecnologie digitali. I nuovi spazi espositivi, che comprendono un piano aggiuntivo, mirano a offrire un servizio più efficace a visitatori e turisti nell'ambito della promozione e della valorizzazione del sito Unesco. Installazioni multimediali e interattive, laboratori didattici per bambini, spazi per mostre temporanee, sale tematiche dedicate alla storia del Duomo di Modena e dei suoi tesori costituiscono le principali novità del piano di intervento realizzato. I nuovi spazi e le preesistenti collezioni, ora risistemate e ampliate, saranno fruibili dal pubblico con visite accompagnate e guidate anche nei sabati di maggio (6, 13, 20 e 27) e tutti i giorni a partire dal mese di giugno, quando saranno completati gli ultimi allestimenti e le conseguenti verifiche.

Nei prossimi mesi il sito sarà interessato da nuovi lavori, finalizzati alla riqualificazione della parte esterna, dando così completamento a un intervento strategico per la Città che, oltre al contenuto dei Musei, punta a restituire alla comunità anche il giardino accanto alla cattedrale, lungo via Lanfranco. Per maggiori informazioni è attivo il sito www.musei-delduomodimodena.it.

Uno scatto degli spazi rinnovati ai Musei del Duomo



PERFORMANCE DI DANZA, VISITE E LABORATORI

E sabato 13 la città si anima grazie alla "Notte dei Musei"

Torna la grande festa dei musei e dei luoghi di cultura della città, con performance a passo di danza, incontri, visite guidate, installazioni e laboratori per una serata speciale che attraversa il centro storico da Palazzo dei Musei a Palazzo Santa Margherita. Come l'anno scorso, il filo conduttore degli eventi è la danza, col coinvolgimento di associazioni di danza modenesi, compagnie professionali e singoli professionisti di caratura internazionale. La manifestazione si svolge col contributo di Fondazione di Modena.

L'apertura è in piazza Mazzini alle ore 19 con parata di danza tradizionale africana, tamburi, trampolieri e mangiafuoco e a seguire danza acrobatica. Sempre in piazza Mazzini alle 23 gala conclusiva condotta da Carlos Kamizele con ospiti d'eccezione. Nel corso della serata i luoghi culturali della città si animano, appunto, di eventi a passo di danza, dal chiostro di Palazzo Santa Margherita a Palazzo dei Musei e Ago, passando per la chiesa del Voto, dove si coniugano musica sacra e danza, la Fonda-

zione Collegio San Carlo, il Palazzo del Principe Foresto. Un'incursione spettacolare anche nei nuovi spazi dell'ex-ospedale Estense, con danza aerea, caraibica e hip hop.

La partecipazione di tutti gli altri istituti è corale: mostre a Fmav, Archivio Storico Diocesano, Biblioteca Poletti, Biblioteca Estense, Consorzio Creativo, Istituto Venturi, Laboratorio delle macchine matematiche e Accademia di Scienze lettere e Arti. Incontri e visite guidate fra Sito Unesco, Museo Gemma, Chiesa della Pomposa, Archivio Storico, Istituto Corni e Planetario. Concerti nella chiesa di San Barnaba e al Teatro Comunale. Non mancano le visite alle dimore storiche, che quest'anno aprono due palazzi in Rua Muro e, per gli amanti del noir, un murder party alla Biblioteca Delfini.

Il programma è sul sito www.comune.modena.it/notte-dei-musei. Durante la serata nell'area del sito Unesco sono previste pure le aperture straordinarie della Ghirlandina, della Sale storiche del Palazzo comunale e dell'Acetaia comunale.

A sinistra un'esibizione dell'edizione 2022 della Notte europea dei Musei a Modena



INQUADRAMI



Dall'11 al 14 maggio Modena, la capitale della Motor Valley più famosa al mondo e patrimonio mondiale dell'Unesco, diventerà nuovamente il palcoscenico dell'automotive internazionale grazie al Motor Valley Fest che ritorna in città. Cambiamento tecnologico, elettrificazione, soluzioni ibride di grande impatto, "full electric" e "synthetic fluel" nel mercato dei prodotti su strada e nel mondo dello sport, sono solo alcuni dei temi che catalizzeranno l'attenzione dei visitatori nei tanti eventi organizzati: dai convegni alle mostre, alle parate e sfilate in città. La quinta edizione del Motor Valley Fest si aprirà giovedì 11 maggio, alle ore 9, con il consueto convegno inaugurale al Teatro Pavarotti - Freni. Dopo i saluti istituzionali del presidente della Regione, Stefano Bonaccini, del sindaco di Modena, Gian Carlo Muzzarelli e del presidente di Unioncamere, Andrea Prete, il palco dello storico teatro vedrà i rappresentanti del gotha dell'automotive italiano e internazionale intervenire e dibattere su temi di attualità, a partire dalle prospettive della rivoluzione elet-

trica del mondo dei motori. Al termine del convegno il taglio del nastro per il via ufficiale della quattro giorni, alle ore 12.30 nel Cortile d'onore dell'Accademia Militare di Modena.

I talk e le tavole rotonde di Motor Valley Fest proseguono nel pomeriggio di giovedì, a partire dalle ore 14.30, con i B2B talk ospitati nell'area del Motor Valley Accelerator, in via Selmi, dedicati al tema della "Evoluzione: il settore e



Studio Bevini srl

di Bevini Rag. R. Rita



Amministrazione e Gestione Condominiale
Consulenza Contabile e Amministrativa
Vendite Immobiliari



LA NOSTRA CASA
È IL NOSTRO BENE PREZIOSO
AFFIDIAMOLA A PERSONE COMPETENTI

Via Emilia Est, 1058 - Modena - Tel. 059 270429
info@studiobevini.com - www.studiobevini.com

STACCA E CONSERVA QUESTO INSERTO



Nuova raccolta dei rifiuti Sistema a misura dei quartieri

La trasformazione dei servizi ambientali di Modena, iniziata alla fine della scorsa estate, è quasi completata. Un cambio di passo necessario per consentire alla città di migliorare qualità e quantità della raccolta differenziata e, così facendo, incrementare i quantitativi di materie avviate al riciclo, a vantaggio dell'ambiente.

Entro pochi mesi, dunque, la precedente formula di raccolta dei rifiuti sarà superata. Rimarranno, e coesisteranno, tre modalità di gestione della differenziata, ciascuna studiata per rispondere al meglio alle esigenze delle varie parti della città.

Al termine di questo periodo transitorio, che già ha riguardato un'ampia parte di città, le zone a bassa densità residenziale saranno caratterizzate dal porta a porta integrale, mentre quelle ad alta concentrazione abitativa – sia nel capoluogo sia nelle frazioni – avranno un modello misto di raccolta, porta a porta per carta e plastica e stradale, con cassonetti, per tutti gli altri rifiuti. In centro storico è invece stata adottata una raccolta interna ai palazzi: per i condomini che hanno le caratteristiche giuste, circa il 90% di quelli del centro, la raccolta potrà essere, appunto, condominiale, con i contenitori delle diverse frazioni (organico, plastica, carta e vetro) collocati negli androni o in spazi interni appositamente identificati. I turni di svuotamento saranno personalizzati, anche per rispondere alle specifiche esigenze delle attività commerciali e della ristorazione e la raccolta sarà eseguita internamente, direttamente dagli operatori di Hera e delle altre realtà aggiudicatrici del servizio.

Una delle particolarità di questo modello è che tutti gli utenti saranno dotati della Carta Smeraldo, che consente di utilizzare i cassonetti presenti sul territorio, in particolare quelli dell'indifferenziato. Così, anche coloro che sono serviti dal porta a porta integrale potranno sempre, in ogni momento del giorno, gettare i loro rifiuti.



RACCOLTA DIFFERENZIATA COMUNE DI MODENA

ALLA PARTENZA
DEL PROGETTO

60%

OBIETTIVO

79%

GIÀ OTTENUTA
NELLE FRAZIONI

81%

Hera dunque sta sostituendo tutti i contenitori stradali vecchi, mettendone di nuovi, più moderni e funzionali, e sta contemporaneamente rimuovendo quelli gialli e quelli azzurri. Questi stanno progressivamente scomparendo perché il nuovo sistema prevede che carta e

plastica siano sempre, in ogni parte della città, raccolte porta a porta.

Il motivo? La Regione Emilia-Romagna ha individuato obiettivi molto ambiziosi di riciclo di materia e in quest'ottica Atersir – Agenzia Territoriale dell'Emilia Romagna per i Servizi Idrici e Rifiuti – e

i Comuni che ne fanno parte hanno valutato, consapevoli delle tante esperienze già in essere, che per carta e plastica questa formula di servizio offre maggiori garanzie di qualità del materiale raccolto, rendendo così più semplice dare nuova vita ai rifiuti.

E gli altri cassonetti? In linea con gli standard definiti da Atersir, nelle aree a maggiore densità abitativa i cassonetti per l'indifferenziato, il verde e il vetro e i bidoni per l'organico rimarranno in strada a una distanza massima di 200 metri da ogni utenza, ad esclusione di quelle servite con raccolta porta a porta per tutti i rifiuti (nelle campagne e nelle aree artigianali e industriali), nelle quali i contenitori stradali non saranno presenti.

DOVE POSSO
TROVARE
ASSISTENZA
SULLE NUOVE
MODALITÀ
DI RACCOLTA
DIFFERENZIATA?



Cittadini e imprese hanno a disposizione numerosi punti e canali di contatto:

- A) Casa Smeraldo, in via Razzaboni 80, tutti i giorni dalle 8 alle 19 (domenica esclusa)
- B) Punto Smeraldo del Mercato Albinelli, da lunedì a venerdì dalle 9 alle 13.30
- C) Punto Informativo di Piazza Mazzini, infopoint, tutti i sabati dalle 9 alle 13
- D) Punto Informativo presso parco Amendola, il 6 maggio dalle 9 alle 13 e il 7 maggio dalle 14.30 alle 18.30

Per informazioni o assistenza è possibile contattare la Casa Smeraldo ai numeri di telefono 320 576.24.17 - 320 804.15.32 - 8.30/18.30 - lunedì-sabato e all'indirizzo email casasmeraldo.quartieri@gmail.com

NELLE FRAZIONI LA RACCOLTA DIFFERENZIATA HA GIÀ SUPERATO L'80%

Era il 12 settembre 2022. I tecnici e i tutor di Hera iniziavano a distribuire i primi kit per la raccolta differenziata nelle frazioni modenesi, nel forese e nelle ZAI. Le nuove modalità di gestione dei rifiuti, annunciate da qualche mese, cominciavano a prendere corpo mentre termini come "cassonetto informatizzato", Carta Smeraldo e Casa Smeraldo diventavano sempre più diffusi, tra timori e prudente curiosità.

Oggi, sette mesi dopo, come vanno le cose nelle aree della città che per prime hanno sperimentato la transizione al nuovo modello di raccolta?

La percentuale di raccolta differenziata è passata dal 59% all'81%

Il primo, importantissimo dato, è quello sul risultato "puro" della raccolta differenziata: prima dell'introduzione del progetto, solo il 60% dei rifiuti veniva differenziato. In altre parole, una vasta porzione di materiali perfettamente riciclabili – carta, plastica, vetro, metalli, organico – veniva gettata da cittadini e imprese nel cassonetto dell'indifferenziato. Oggi, grazie all'intensa campagna informativa e all'introduzione delle nuove modalità di

raccolta - che incentivano le persone a separare con più attenzione - nelle frazioni modenesi la percentuale di rifiuti conferiti in modo differenziato (e quindi avviati a recupero) è salita oltre l'80%.

E il resto della città a che punto è?

Le nuove modalità di raccolta differenziata sono già operative in buona parte del territorio comunale di Modena. Sono già state completamente avviate nelle aree di campagna, nelle zone artigianali e industriali e nei centri abitati delle frazioni. Inoltre, i nuovi servizi e i nuovi cassonetti sono già operativi da qualche settimana in tutto il Quartiere 4 e in tutto il Quartiere 1.

Il passaggio è al momento in atto nel Quartiere 3, dove circa una metà dei residenti e delle attività commerciali ha già le attrezzature necessarie per la nuova differenziata. Nell'ultima parte di città, il Quartiere 2, le modifiche dei servizi avranno luogo, progressivamente e in modo graduale, a partire dalla metà del mese di maggio.

Dove lo butto? Guida e istruzioni per

IL MODELLO MODENA: 3 SOLUZIONI PER OTTIMIZZARE LE RACCOLTE A SECONDA DELLE DIVERSE ZONE URBANE

Nelle zone a bassa densità residenziale è presente il porta a porta integrale. Qui tutti i tipi di rifiuti sono raccolti presso il domicilio di famiglie e imprese con sacchi (carta e plastica) o contenitori individuali.

Nelle aree prevalentemente residenziali è presente un modello di raccolta misto: sono presenti i cassonetti per tutti i tipi di rifiuto tranne carta e plastica, che vengono raccolti porta a porta.

In centro storico la raccolta è interna ai palazzi per coniugare i vantaggi del porta a porta, che evita i cassonetti in strada, e della raccolta stradale, che consente ai cittadini di gettare i rifiuti quanto vogliono.

Il modello Modena prevede che tutti gli utenti, sia i cittadini sia le attività, possano sempre utilizzare tutti i cassonetti presenti sul suolo comunale: tutti, infatti, hanno diritto a ricevere la Carta Smeraldo con cui aprire i cassonetti per l'indifferenziato e per le potature, mentre gli altri contenitori sono sempre liberamente accessibili.



Le stazioni ecologiche rappresentano una rete di centri che integra e completa i servizi di raccolta dei rifiuti. Qui è possibile portare tutte le tipologie di raccolta differenziata, sette giorni su sette. Scopri orari, indirizzi e altre utili informazioni sull'App di Hera Il Rifiutologo (scaricabile gratuitamente) o chiama il numero verde 800.999.500.

MODENA: AD OGNI ZONA IL SUO CALENDARIO

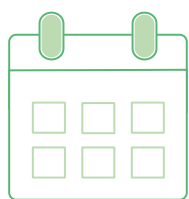

Per gestire al meglio le raccolte porta a porta dei vari quartieri, il territorio comunale è stato suddiviso in 10 zone, a cui corrispondono 10 diversi calendari.

A ciascun utente, assieme al kit per la nuova raccolta differenziata, viene consegnato il calendario specifico della sua zona: per una corretta gestione dei rifiuti e una città più pulita è necessario seguire con scrupolo le indicazioni riportate nel calendario ricevuto.



LO SAPEVATE CHE...

Hera svuota
oltre **3.000**
cassonetti
ogni giorno

Tramite i suoi servizi,
Hera raccoglie
ogni mese
150 kg di rifiuti
per ogni famiglia

SCARICA L'APP
il Rifiutologo



una raccolta differenziata di qualità

Nella tabella sotto sono indicate le categorie più comuni di rifiuti e dove vanno gettati. Ciascuno è identificabile tramite i colori e i simboli presenti nella legenda, sui bidoni e sui sacchi. Separando i rifiuti correttamente si contribuisce a dare al pianeta un futuro migliore!



COSA	INDIFFERENZIATO	ORGANICO	VETRO	PLASTICA E LATTINE	CARTA E CARTONE	CARTONE (attività produttive e commerciali)
SI	Tutti i materiali che non possono essere destinati alla raccolta differenziata (mascherine facciali, pannolini, rasoi, spugne, mozziconi, guanti).	Scarti di cucina (compresi piccoli ossi, gusci, ecc.), cibi avariati (senza contenitori), residui di pizza, filtri di tè, salviette di carta unte, piante recise, piccole quantità di sfalci.	Contenitori in vetro: bottiglie, barattoli, vasetti per alimenti, bicchieri, ecc.	Imballaggi di plastica, bottiglie, contenitori, cassette e sacchetti di plastica, cellophane, bicchieri e piatti in plastica, polistirolo, lattine, tappi a corona, carta stagnola, barattoli, bombolette esaurite per alimenti e per l'igiene personale.	Libri e giornali, scatole di cartone, cartoni per bevande, cartone della pizza senza residui di cibo, buste con piccole finestre di plastica, bicchieri e vassoi in materiale cartaceo.	Contenitori e imballaggi di cartone di grandi dimensioni.
NO	Rifiuti differenziabili e tutto ciò che può essere portato alla stazione ecologica.	Pannolini, buste di plastica, mozziconi di sigaretta, lettiere per animali, grassi e oli.	Lampadine, piatti e tazzine, porcellana, ceramica, pirex, specchi, cristalli.	Tutti gli arredi, posate di plastica, giocattoli, poliaccoppiati tipo cartoni per bevande, contenitori che hanno contenuto sostanze pericolose.	Pannolini, contenitori con resti di cibo, abiti e tessuti, carta unta o sporca, carta oleata o carta di salumi e formaggi, carta da forno.	Carta, cartoni imbrattati o contenenti materiale estraneo, altri tipi di imballaggio diversi dal cartone (polistirolo, film plastici, pluriball, ecc.).
DOVE	Contenitori in base alle esigenze.	Contenitori in base alle esigenze.	Contenitori in base alle esigenze.	Sacchi gialli con codice a barre o bidone.	Sacchi azzurri con codice a barre o bidone.	Cartoni sfusi piegati e ordinati.

INDIFFERENZIATO: inserisci i rifiuti in sacchetti ben chiusi e solo all'interno dei contenitori;

ORGANICO: utilizza i sacchetti compostabili;

VETRO: sgocciola e svuota senza sciacquare i contenitori;

CARTA/CARTONE e **PLASTICA/LATTINE:** appiattisci le confezioni per ridurre il volume;

CARTONE (attività produttive e commerciali): appiattisci gli imballaggi ed esponi sfusi e senza sacco.

COME UTILIZZARE IL CASSONETTO DELL'INDIFFERENZIATO IN 3 SEMPLICI MOSSE

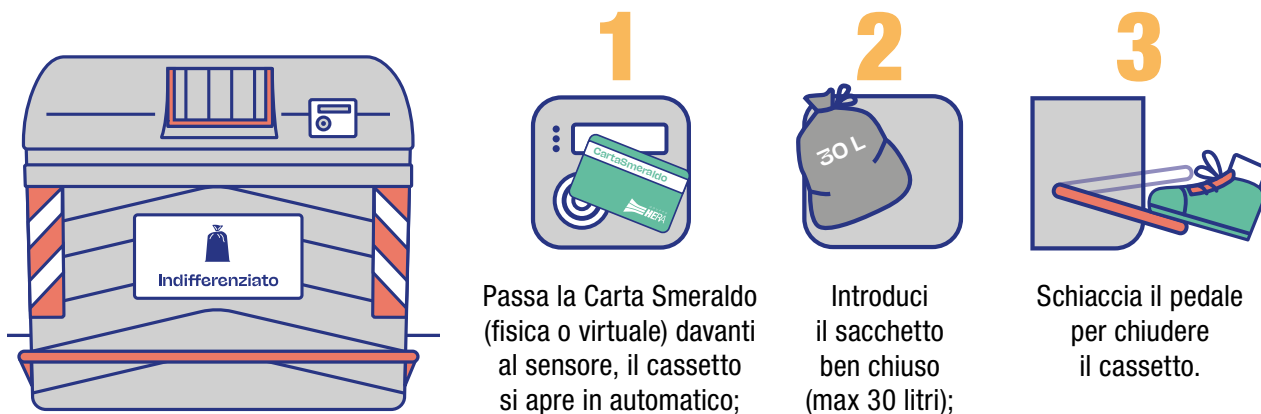

1
Passa la Carta Smeraldo (fisica o virtuale) davanti al sensore, il cassetto si apre in automatico;

2
Introduci il sacchetto ben chiuso (max 30 litri);

3
Schiaaccia il pedale per chiudere il cassetto.

In tutto il territorio sono presenti oltre **5.000 cestini**. Hera provvede alla pulizia di tutti ogni settimana

I nostri operatori spazzano **oltre 8.000 km** di **strade** e **marciapiedi** ogni mese

Un concorso per chi ha “a cuore” l’ambiente

È partito il concorso promosso dal Gruppo Hera e dal Comune di Modena per coinvolgere cittadini e imprese nella cura dell’ambiente, degli spazi e dei beni comuni.

Parole d’ordine? Creatività, idee e progettualità di chi ha a cuore l’ambiente e la cura degli spazi comuni.

#abbiamonelcuore è la prima edizione di un concorso nato dalla volontà di creare una rete di ascolto, dialogo e proposte, a partire dai cittadini. Associazioni, aziende, esercizi commerciali, studenti, gruppi formali o informali, commercianti, volontari, insegnanti: tutti potranno lanciare un’idea e contribuire alla realizzazione di iniziative virtuose e innovative.

Quattro le macro-aree tematiche sulle quali sviluppare il proprio progetto:

- **prevenzione e riduzione dei rifiuti**, ovvero nuovi modi per contenere la produzione dei rifiuti attraverso, per esempio, il minor ricorso agli oggetti monouso, un consumo dell’acqua più responsabile, il riutilizzo degli oggetti che possono avere una seconda vita;
- **qualità della raccolta differenziata**, che comprende tutte quelle iniziative volte ad aiutare la comunità locale ad una più funzionale separazione di carta, plastica e organico, riducendo sfalci e potature o rendendone più efficace la gestione della raccolta;
- **utenti speciali**, per supportare con progetti virtuosi e inclusivi tutti le persone con esigenze particolari, come anziani, stranieri, persone con disabilità, turisti, consentendo loro una più semplice comprensione e accessibilità dei servizi di raccolta;
- **decoro urbano**, linea di intervento

In gara progetti creativi che riguardano la cura del territorio.

Prevenzione della produzione di rifiuti, raccolta differenziata, supporto agli utenti speciali e decoro urbano sono i temi a cui ispirarsi

per tutte le proposte dedicate alla cura e alla tutela degli spazi comuni (portici, parchi, strade, giardini, cortili). Una giuria tecnica selezionerà e valuterà i progetti migliori, valorizzandone obiettivi comuni e idee, con premi fino a 2 mila euro o beni e risorse che ne permettano la loro realizzazione.

Il messaggio è chiaro: la cura dell’ambiente è il frutto di un lavoro che insieme si può fare meglio, a partire da piccoli gesti quotidiani, dalla condivisione di buone abitudini e da un cambiamento culturale che riguarda tutti, nessuno escluso. La riflessione sull’impatto che hanno i nostri comportamenti sull’ambiente diventa, infatti, ancora più efficace quando le persone comprendono quanto sia importante il loro contributo.

#abbiamonelcuore è il primo passo verso un confronto aperto con i cittadini, per accogliere opinioni diverse, punti di vista nuovi e tracciare le linee di un percorso che veda protagoniste le persone e le loro idee creative.

In altre parole, un gioco di squadra tra cittadini virtuosi, destinato ad arricchirsi nel tempo. Sui temi in concorso, infatti, il Gruppo Hera e l’Amministrazione Comunale hanno già dedicato il primo di vari incontri informali e gratuiti, in stile “World Cafè”, per riflettere e condividere azioni, mettendo intorno allo stesso tavolo persone che hanno voglia di contribuire alla qualità ambientale della città di Modena. È il frutto di un lavoro che si fa assieme, gestore, cittadini, imprese e amministrazione comunale.

Che vinca allora il miglior progetto! Le premiazioni si terranno a settembre 2023.



Foto di gruppo al World Cafè del 18 aprile 2023

Premi per le idee green

#abbiamonelcuore è un’iniziativa aperta a tutti. Regolamento online

CHI?

Il Gruppo Hera e il Comune di Modena promuovono #abbiamonelcuore, iniziativa rivolta a chiunque voglia mettere a disposizione la propria creatività e progettualità su quattro temi specifici che riguardano la cura dell’ambiente: prevenzione della produzione di rifiuti, qualità della raccolta differenziata, supporto agli utenti speciali e decoro urbano.

CHE COSA?

Si tratta di un concorso gratuito e aperto a tutta la cittadinanza: associazioni, aziende, esercizi commerciali, privati cittadini, gruppi formali o informali, scuole e insegnanti. Basta proporre idee e progetti, prendendosi l’impegno di realizzarli o replicarli, con l’obiettivo di contribuire alla cura e tutela di luoghi e beni comuni. Una giuria tecnica, composta da membri del Gruppo Hera, dall’Amministrazione Comunale e da esperti di comunicazione e sostenibilità, valuterà i progetti vincitori, mettendo in palio le risorse per realizzarli. Il regolamento completo è disponibile su www.gruppohera.it/abbiamonelcuore

PERCHÉ?

Obiettivo del concorso è coinvolgere i cittadini nella sfida più attuale del nostro tempo. Valorizzare idee e persone significa generare valore per i territori serviti, pensare ai luoghi come ad un insieme di risorse preziose e di persone che possono fare tanto, già a partire dalle piccole abitudini quotidiane. Soprattutto è puntare sulla cultura del fare, sollecitando una coscienza ecologica che metta la cura dell’ambiente al centro del vivere.

I PREMI IN PALIO

Sono previsti premi fino a duemila euro per le tre migliori iniziative su qualità della raccolta differenziata, supporto agli utenti speciali, decoro urbano e per le azioni dedicate al compostaggio e al riuso. Premi in beni e servizi, invece, sono destinati ai migliori progetti rivolti a contenere la produzione di rifiuti da imballaggio e il monouso.

QUANDO E DOVE?

Le proposte vanno presentate on line entro il 30 giugno 2023, compilando il form sul sito www.gruppohera.it/abbiamonelcuore

**ABBIAMO A CUORE
L’AMBIENTE DELLA NOSTRA CITTÀ**

Partecipa al concorso #abbiamonelcuore che premia i gesti virtuosi per l’ambiente.

Hai un’idea che vorresti realizzare per prenderti cura degli spazi comuni e dell’ambiente della tua città? Sei già attento a ridurre la produzione di rifiuti e a promuovere il recupero e il riciclo degli oggetti?

È il momento di partecipare al concorso #abbiamonelcuore. Scopri il regolamento su www.gruppohera.it/abbiamonelcuore

Incredibile quello che possiamo fare insieme.



gruppohera.it



Motori in festa A Modena il futuro dell'automotive

Convegni, mostre, parate e sfilate per la quinta edizione del Motor Valley Fest in programma dall'11 al 14 maggio: focus sull'elettrico e sulla sostenibilità

le risorse" della filiera dell'auto. Alla stessa ora, si parlerà di "Innovazione e finance: digitalizzazione, metaverso e intelligenza artificiale". Venerdì 12 maggio, a partire dalle ore 9.30, l'incontro "Il futuro, la sostenibilità e l'elettrico". Si parlerà di carburanti alternativi, come e-fuel e idrogeno, e a seguire di mobilità elettrica. Sempre alle 9.30 è in programma il convegno "Motor Valley Dna", per scoprire le nuove tendenze del comparto a fronte dei nuovi trend insieme a rappresentanti dei brand della Motor Valley e piloti di racing ed e-games.

Ritorna poi "Innovation and talents" dove le aziende incontrano i giovani talenti che rappresentano una delle sfide chiave del futuro in termini di disponibilità e nuove competenze. Ci sarà anche la partecipazione fisica e digitale delle start up e il coinvolgimento di Motor Valley Accelerator, l'acceleratore di Modena dedicato all'automotive. Grande attenzione al tema della sostenibilità, da grande priorità a grande sfida.

Oltre a convegni e tavole rotonde su temi dell'automotive, il festival della

"Terra dei Motori" ha in programma appuntamenti culturali ed enogastronomici, e soprattutto nel weekend lungo del Motor Valley Fest non poteva mancare l'adrenalina: il Festival diffuso mette in pista, nelle vie e nelle piazze, le bellezze a due e quattro ruote dei brand internazionali nati in Emilia-Romagna. Approfondimenti online sul sito www.motorvalley.it/motorvalleyfest.



Alcune immagini delle passate edizioni del Motor Valley Fest, in programma quest'anno in città per la quinta edizione da giovedì 11 a domenica 14 maggio



INQUADRAMI

ECCELLENZE

Bolidi da sogno tra rombi ed esposizioni

Il Cortile d'Onore di Palazzo Ducale, sede dell'Accademia Militare di Modena, ospiterà il "Best of Motor Valley" con l'esposizione al pubblico delle auto e delle moto più iconiche e rappresentative del passato e del presente dei brand più amati nel mondo: Ferrari, Pagani, Lamborghini, Maserati, Ducati e Dallara. In piazza Grande la passione per i motori si accende con il Villaggio Motor Valley con la partecipazione dei piloti professionisti della scuola Portamiinpista, affiliata ASI e alla Motor Valley. Tra le varie iniziative, anche le parate di auto e moto da sogno. Tra queste, quella di sabato 13 maggio, quando nel pomeriggio è in programma la sfilata organizzata da Piero Capello della Sport Rally Team organizzatore di rally, con una trentina di Ferrari, alcune Maserati e Porsche, e sfilata nel centro di Modena con arrivo in piazza Sant'Agostino ed esposizione fino alle 19. Nello stesso pomeriggio, sfilata di 25 Ferrari d'eccellenza per "Cavallino Classic Modena".

TRA GLI ALLESTIMENTI ANCHE QUELLO DEDICATO ALL'INGEGNER FORGHIERI

In mostra i pezzi unici delle due e quattro ruote

Diverse mostre arricchiscono il programma del Motor Valley Fest. Al grande ingegnere modenese che fece vincere 7 titoli mondiali alla Ferrari è dedicata l'esposizione dal titolo "L'altra storia dell'ingegner Mauro Forghieri" allestita da Vision Up al Cortile Giulio Cesare dell'Accademia Militare. Saranno esposti, tra gli altri, il prototipo della moto G.P.800 c.c., motori diesel 2 e 4 cilindri per il settore militare e civile e verrà presentato anche il nuovo veicolo elettrico 2WD-4WD militare e civile realizzato da Oral Engineering in collaborazione con il ministero della Difesa e seguito da Forghieri. Nell'area della Torretta all'ex Aerodromo di Modena, "I grandi motociclisti modenese", mostra realizzata in collaborazione con Moto Club Modena, con moto statiche e raduni. Fotografie e filmati che raccontano la storia e le

avventure di centauri importanti modenese: Francesco Villa, Walter Villa, Claudio Lusuardi, Gianfranco Bursi, Franco Cottafavi, Gabriele Debbia, Luca Cadalora. Previsto anche un tributo speciale a due grandi motociclisti tragicamente scomparsi: Jarno Saarinen e Renzo Pasolini.

Durante il fine settimana del Fest sarà possibile visitare la Casa d'aste della Motor Valley di Giusti e Battaglia e la collezione privata della famiglia Giusti. Per l'occasione verrà allestita una mostra di automobili a pedali, caschi di piloti famosi e orologi di valore. Dall'11 maggio al 25 giugno, nella chiesa San Carlo, la mostra "Manualmente: pezzi di pezzi unici" promossa da Modenamoremio. Gli artisti coinvolti sono Andrea Anastasio, Marco Ceroni e Andrea Salvatori, Alessandro Rasponi, e Antonio Marras.

EDILTECNO
serramenti

PORTE • FINESTRE • GRATE

SUPER PROMOZIONE

**TRIPLO VETRO
AL PREZZO DELLO STANDARD**

Il vetro dalle massime performance di **isolamento termico** e **risparmio energetico**, che migliora il comfort abitativo della tua **casa** o del tuo **ufficio**.



VELUX

FINESTRE
per tette



VIA A. TOSCANINI, 19 - MODENA - TEL. 059 212904
info@ediltecno.com - www.ediltecno.com

AUTRONICA 3.0

SERVICE VOLKSWAGEN MODENA

**IL TUO RIFERIMENTO
SERVICE VOLKSWAGEN
PER MODENA**

**APERTI
DAL LUNEDÌ AL VENERDÌ
8.00-12.30 E 14.30-18.30
SABATO 8.30-12.00**

Scarica il voucher dal portale volkswagen, avrai diritto a uno sconto del 15% oppure ad uno sconto di 50 euro presso il nostro service

AUTRONICA 3.0 srls

Via delle Suore, 324/D - 41122 Modena - Tel. 059 311977

amministrazione@autronicamodena.it

LAVORI PUBBLICI**Asfaltature in corso sulle strade**

Ha preso il via a metà aprile un nuovo "pacchetto" di interventi di manutenzione stradale. Gli interventi di riasfaltatura sono partiti da via Borghi e via Compagni, per proseguire in via Guerrazzi e in tratti di via Paolucci e via San Cataldo. Sono interessate da lavori anche via Modonella, via Campanella e via Calle di Luca. Inoltre, nell'ambito degli interventi definiti con Hera che interessano circa 20 mila metri quadrati di strade, sono effettuati lavori di fresatura e asfaltatura anche in via Nonantolana, nel tratto da via Albareto a via Attiraglio; a seguire, si procederà alla riasfaltatura di via Spaccini.

RESTAURO**Chiesetta Ricci rimessa in sicurezza**

È stato completato l'intervento di rimessa in sicurezza della chiesetta Ricci in via Finzi 208. Questo primo stralcio di lavori, del valore di 95mila euro, è servito a effettuare le azioni più urgenti per sottrarre il bene da una situazione di precarietà dovuta all'assenza di copertura da anni e di vulnerabilità dopo il sisma del 2012. I lavori, autorizzati dalla Soprintendenza archeologica, belle arti e paesaggio, sono stati finanziati da Regione e Comune; il criterio utilizzato è di tipo conservativo, senza la ricostruzione di parti

mancanti, consentendo la lettura completa dell'edificio e della sua storia.

CULTURA**Sperimentazioni musicali, c'è il bando**

Un'occasione per giovani musicisti provenienti dalla regione Emilia-Romagna e interessati alla musica di ricerca e alla sperimentazione: si tratta di "Changes", un progetto di residenza artistica promosso dal Centro Musica di Modena. I cinque musicisti individuati dopo la selezione comporranno un ensemble che in cinque giornate di residenza artistica, a novembre, lavorerà alla produzione di un'opera originale sotto la guida del coordinatore della residenza Riccardo La Foresta e dell'artista ospite Ellen Arkbro, compositrice e sound artist svedese. Domande entro il 12 maggio sul sito www.musicplus.it.

RIQUALIFICAZIONE**Nonantolana, demolito l'ex lavatoio**

È stato demolito l'ex lavatoio della palazzina di via Nonantolana al confine con il parco XXII Aprile, recente scena di accessi non autorizzati; inoltre, si è proceduto alla pulizia dell'area e al ripristino della rete di confine danneggiata tra il lotto e lo spazio verde. Nel comparto, nell'ambito degli interventi

Trionfo Modena Volley, celebrazioni in Municipio

Il club ricevuto dall'Amministrazione dopo la vittoria della Coppa europea Cev



Nella foto, l'arrivo del club in piazza Grande

“Lo sport ha il potere di cambiare il mondo. Ha il potere di ispirare e di unire le persone in un modo che poche altre fanno. Parla ai giovani in una lingua che comprendono. Può portare speranza dove una volta c'era solo disperazione”. C'è questa frase di Nelson Mandela sulla targa consegnata a Bruno Mossa De Rezende, capitano del Modena Volley Valsa Group, durante l'incontro in Municipio in cui è stata celebrata la vittoria della Coppa Cev da parte della società sportiva. Il gruppo del Modena Volley, guidato dai proprietari Giulia Gabana e Christian e Michele Storci, è stato ricevuto in Sala di rappresentanza e l'iniziativa si è conclusa con uno scambio di doni. L'Amministrazione ha regalato alla proprietà un cofanetto con la copia della "Secchia rapita" e ad allenatore e atleti una spilla della città. Inoltre, sono state consegnate anche due targhe, una per i giocatori (con la frase di Mandela) e una alla società. Mentre Modena Volley ha regalato due maglie.

cofinanziati dal Pinqua, dopo l'estate è prevista la demolizione dell'edificio esistente (di cui nel frattempo è previsto che vengano sigillate le finestre) e la realizzazione di una doppia palazzina Ers da 48 alloggi. Nell'area, inoltre, la Polizia locale ha già intensificato i controlli.

SPORT**Corsi per tutti al parco Repubblica**

Continua fino a giugno il progetto con cui il parco della Repubblica si trasforma ogni week end in una palestra a cielo aperto che ospita attività gratuite di carattere ludico, motorio e sportivo per bambini, ragazzi, donne e anziani. Nell'area verde di via Salvo D'Acquisto sei società sportive del territorio organizzano, infatti, corsi e proposte di vario tipo: le nove differenti attività spaziano dallo yoga per donne in gravidanza al "volley argento" per anziani, passando per sessioni di pilates per persone di ogni età e per i percorsi multisport per bambini (online il calendario: www.comune.modena.it/argomenti/sport).

SICUREZZA**Ai Torrazzi in arrivo 23 telecamere**

Sono in corso, dopo la posa della fibra ottica, i lavori per il potenziamento del sistema di videosorveglianza nella zona

artigianale/industriale Torrazzi, finanziati dal Comune d'intesa col Consorzio Attività Produttive. I lavori per la realizzazione della connettività nella zona stanno interessando le vie Nonantolana, Torrazzi, Repubblica Val di Taro, Martin Luther King e Papa Giovanni XXIII. Complessivamente l'intervento prevede l'installazione di 17 telecamere di contesto e di altre 6 di lettura targhe, afferenti al sistema nazionale controllo targhe e transiti (Snctt), per un investimento di circa 200mila euro.

TURISMO**Online i "suoni" delle eccellenze di Modena**

Il rombo dei motori, la musica e il bel canto, ma anche i suoni che non ti aspetti come il rullare del mattarello sulla spianatoia mentre si tira la sfoglia o la goccia densa di aceto balsamico tradizionale che cade sul cucchiaino, pronta per l'assaggio. Sono i suoni e i rumori caratteristici di Modena i protagonisti della nuova campagna di promozione turistica del territorio intitolata, appunto, "The sound of Modena". Promossa dal Comune e ideata da Studiowiki, la campagna è costituita da sette video, in pubblicazione sul portale www.visitmodena.it, che raccontano il territorio, la vita e le eccellenze attraverso i suoni.

UnipolMove

Per te che sei cliente UnipolSai, GRATIS 1 anno di canone.

Con UnipolMove salti la coda al casello. Paghi in modo smart. Viaggi senza pensieri.



ASSICOOP
Modena&Ferrara s.p.a.

Numero Verde
800-992220



Agenzie di **MODENA** e **FERRARA**

www.assicoop.com

Messaggio pubblicitario con finalità promozionale. L'anno gratis si riferisce al canone del servizio UnipolMove. Termini e condizioni su unipolmove.it

UnipolSai
ASSICURAZIONI

Sì al Bilancio “contro l’inflazione”

*Approvata la manovra con investimenti per oltre 180 milioni di euro, di cui 150 di nuova programmazione
Servizi garantiti senza aumento tasse. Il sindaco: “Grande sforzo del Comune, ma il Governo faccia di più”*

Garantire servizi alle famiglie senza aumentare le tariffe e senza toccare le tasse, cercando di “assorbire e abbattere” così gli aumenti delle bollette e dei costi dovuti all’inflazione di fronte alle risposte “insufficienti e inadeguate” che sta offrendo il Governo. È uno dei temi del Bilancio 2023-2025 che il sindaco **Gian Carlo Muzzarelli** ha sottolineato concludendo il dibattito che ha proceduto all’approvazione da parte del Consiglio comunale della manovra finanziaria, che prevede una spesa corrente assestata sui 271 milioni di euro e investimenti per oltre 180 milioni di euro nel triennio, con quasi 150 milioni di nuova programmazione. Hanno votato a favore i gruppi di maggioranza (Pd, Sinistra per Modena, Europa verde - Verdi e Modena civica) e contro le opposizioni: Movimento 5 stelle, Lega Modena, Forza Italia, Fratelli d’Italia, Alternativa popolare e Gruppo indipendente per Modena. Assente Modena sociale.

Assieme alla manovra sono stati approvati anche cinque emendamenti e sette ordini del giorno.

Il sindaco Muzzarelli ha criticato il Governo anche per le mancate risposte agli enti locali (“sono state disattese le promesse fatte all’Anci”) e sui tagli sul trasporto pubblico locale, sulla scuola, sul fondo affitto (“come Comune aumentiamo le risorse per contrastare la povertà abitativa”) e sulla sanità pubblica (“non vogliamo il ritorno alle mutue private”).

“Stiamo utilizzando i contributi del Pnrr, ai quali presto affiancheremo anche le risorse regionali dell’Atuss, nell’ambito del programma Next generation Modena – afferma Muzzarelli – per realizzare infrastrutture strategiche per la transizione energetica, ecologica e digitale. Dal Governo ci aspettiamo garanzie sul



Pnrr, non dubbi e incertezze. Di fronte all’aumento dei costi delle materie prime, il Comune sta provvedendo alle risorse per i cofinanziamenti necessari, considerandola già una priorità per la destinazione dell’avanzo 2022”.

Dopo aver ricordato, con soddisfazione, il via libera al progetto modenese sull’idrogeno (con quasi 20 milioni di euro dalla Regione per l’iniziativa svi-

luppata da Hera e Snam, utilizzando solo aree dismesse), il sindaco ha fatto riferimento anche alle richieste avanzate al Governo rispetto al superbonus, al tema dell’immigrazione incontrollata, che ha sempre più “numeri esplosivi” e poche risorse per l’accoglienza, mentre sulla sicurezza ha ribadito la richiesta al Governo di non “scaricare i problemi sui territori”.

Nella immagine di repertorio, una mamma a passeggio con il figlio al parco Ferrari (foto Roberto Brancolini / Regione Emilia-Romagna Aicg) Sotto la doppia palazzina Ers che verrà realizzata in via Nonantolana a fianco dell’immobile Erp



INQUADRAMI

COSTI

Tariffe individuali invariate

Rimangono pressoché invariate nel 2023 le tariffe dei servizi a domanda individuale resi dal Comune che comprendono tra gli altri le case di riposo per anziani, gli asili nido e le mense, ma anche corsi extrascolastici, impianti sportivi, iniziative culturali. Insieme al Bilancio, infatti, il Consiglio comunale ha approvato la delibera che prevede l’individuazione dei servizi a domanda individuale e la determinazione della percentuale di copertura dei relativi costi. Si tratta del documento finanziario che determina l’offerta ai cittadini nei settori del welfare, della scuola e della cultura. Per i servizi, l’impegno economico totale per l’Ente supera i 20 milioni di euro. Le entrate da tariffe previste per i cittadini ammontano complessivamente a 8,173 milioni di euro e arrivano a coprire i costi del Comune per poco più del 40 per cento. Per le rette dei nidi, inoltre, è confermata la riduzione introdotta attraverso il contributo della Regione.

Ok al provvedimento Pinqua da oltre tre milioni Un emendamento per frenare la povertà abitativa

Il Bilancio previsionale è stato approvato insieme ai tre emendamenti tecnici proposti dal sindaco, grazie ai quali vengono recepiti contributi agli investimenti che permettono di aumentare di oltre tre milioni di euro le risorse destinate ai progetti del Pinqua, il Programma innovativo nazionale sulla qualità dell’abitare, nell’ambito del Pnrr.

In conto capitale il valore di questi emendamenti è di 5,826 milioni di euro e prevedono anche investimenti con risorse proprie del Comune per le mense scolastiche che hanno ottenuto contributi dal Pnrr, finanziamenti per le manutenzioni di strade e cimiteri, la realizzazione di tre nuove aree cani e un intervento sulla struttura per ferie di Pinarella. In parte



corrente gli emendamenti hanno un valore di 792mila euro e, oltre all’applicazione dell’avanzo di amministrazione per finanziare i lavori a Pinarella, si prevede di destinare 550mila euro per sostenere le maggiori spese relative ai costi che il Comune deve sostenere nell’accoglienza dei minori

stranieri non accompagnati. Approvati anche due emendamenti proposti dai gruppi di maggioranza: 200mila euro aggiuntivi per il fondo affitti e per contrastare la povertà abitativa e 280mila euro per realizzare una zona quiete nell’area della scuola Papa Giovanni XXIII in via Amundsen. Respinti, invece, gli 11 emendamenti proposti dai gruppi di minoranza.

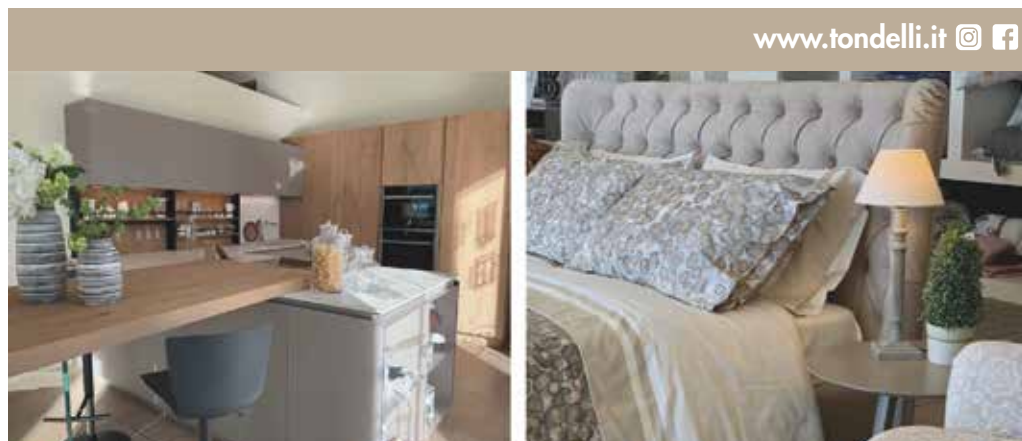

Arredamenti
tondelli
RETI E MATERASSI

LETTI IN FERRO BATTUTO, LETTI IMBOTTITI, MATERASSI, RETI A DOGHE,
CUCINE, ARMADI, CAMERETTE, TENDAGGI.
PROPOSTE CLASSICHE E MODERNE IN OGNI MISURA.

NEGOZIO: Via Bologna, 55 - Modena - Tel. 059 350 038

MARCHESI
MODENA 1956

PELLETTERIA • VALIGERIA • ARTICOLI DA REGALO

BORSE, PORTAFOGLI, FOULARD, PORTACHIAVI
CARTELLE IN PELLE: TWIN – SET, ROCCO BAROCCO,
CAMOMILLA, Y-NOT, CUIERIA FIORENTINA,
PELLETTERIA VENETA, CALEIDOS, CHIARUGI,
AERONAUTICA MILITARE, AVIREX

E PER I TUOI VIAGGI:

SAMSONITE, AMERICAN TOURISTER,
VALIGERIA RONCATO, DELSEY, EASTPAK

UNICA SEDE VIALE BUON PASTORE, 246 - MODENA TEL. 059 305321
valigeriaitaliana@gmail.com www.marchesimodena.it

 Marchesi Valigeria Pelletteria Modena

 Valigeria Italiana

 [marchesi.modena](https://www.instagram.com/marchesi.modena)

LE PERPLESSITÀ DELLE MINORANZE

“Manovra senza prospettive”

Per Fratelli d'Italia, **Elisa Rossini** ha affermato che “sarebbe doveroso ridurre le aliquote dell'addizionale all'Irpef riportandole a quelle in vigore prima del 2020”. A questo proposito, la consigliera ha anche invitato l'Amministrazione a “rivedere” le tariffe Tari “considerando i numerosi disservizi del nuovo sistema di raccolta”. Sottolineando “le importanti misure adottate dal Governo”, Rossini ha poi puntualizzato che “a queste devono affiancarsi anche contributi da parte di quegli enti locali, come il nostro, che dispongono di risorse per intervenire”. Per **Barbara Moretti** di Lega Modena: “È un bilancio che non investe sulle famiglie, non promuove la natalità e neanche un'azione di cura per gli anziani”. La consigliera ha quindi manifestato il proprio rammarico per la “mancata scelta di non ridurre la pressione fiscale nonostante la presenza di un margine adeguato”. **Giovanni Bertoldi** ha puntualizzato che “si continua a chiedere uno sforzo ai cittadini senza che se ne vedano i risultati”. Il capogruppo ha spiegato che “l'anno scorso il Comune ha speso oltre 600 milioni di euro, con netta prevalenza di elementi di spesa corrente, improduttiva, ma pochi investimenti. Nonostante l'immane spesa rimangono evidenti criticità, con una città sommersa dai rifiuti, in preda alla criminalità e con scarsa manutenzione delle strade”.

Giovanni Silingardi (Movimento 5 stelle) ha sottolineato che nel documento “troviamo investimenti presenti già nelle precedenti manovre finanziarie: vengono riproposti attestando le difficoltà dell'Amministrazione nel recuperare risorse e spenderle”. Il M5s ha suggerito, quindi, alcuni temi da sviluppare come “un necessario intervento sulla rete idrica, vista la dispersione preoccupante di acqua; la necessità di spazi di aggregazione giovanile; la creazione di un bosco urbano”. **Beatrice De Maio** (Modena Sociale) ha condiviso il proprio “parere negativo” per

un bilancio che “nonostante l'enorme avanzo non riduce la pressione delle imposte: il Comune, quindi, incassa ma non redistribuisce”. La consigliera ha poi manifestato la propria perplessità sulle politiche sociali: “Diritto alla casa, sostegno alle disabilità e all'istruzione, sono tutti campi in cui assistiamo a una riduzione degli investimenti”. De Maio ha quindi parlato di “scelta da bocciare poiché non in grado di accogliere le sfide sociali della Modena del futuro”.

Per **Alberto Bosi** (Alternativa Popolare) “questo bilancio manca di progettualità e visione”. In particolare, il consigliere ha parlato di “poco coraggio” per non aver ridotto la tassazione locale a imprese e famiglie. Maggiore sicurezza, superamento dell’“inverno demografico” ma anche stop all'incenerimento dei rifiuti provenienti da fuori provincia sono i campi in cui il consigliere avrebbe osato di più: “Ma la giunta ha preferito non cambiare nulla, mantenendo lo status quo”.

Per **Antonio Baldini** (Gruppo Indipendente per Modena) occorre una “visione storica” per valutare il bilancio: “I dati propagandati dall'Amministrazione vengono smentiti dall'incremento Irpef avvenuto nel 2020 e dall'entrate di imposta in costante aumento”. Il consigliere ha quindi rilevato che nonostante l'avanzo di risorse, l'Amministrazione ha compiuto la “scelta politica” di non servirsene per sostenere i cittadini modenesi, “preferendo contare solo sui sussidi provenienti dallo Stato”.

Secondo **Piergiulio Giacobazzi** (Forza Italia) “siamo in presenza di una manovra che resta nell'ordinaria amministrazione, senza progettualità, senza carica innovativa”. In particolare, il consigliere ha parlato di “città senza iniziativa privata e sempre meno attrattiva per giovani, famiglie”. Il consigliere ha rilevato la necessità di compiere scelte più coraggiose a sostegno, per esempio, di quegli operatori di Polizia e personale Seta in difficoltà nella ricerca di alloggi.

Giovanni Bertoldi
(Lega Modena)Beatrice De Maio
(Modena Sociale)Andrea Giordani
(Movimento 5 Stelle)Alberto Bosi
(Alternativa Popolare)Piergiulio Giacobazzi
(Forza Italia)

Sostegno alle famiglie in difficoltà e ulteriore sviluppo della mobilità sostenibile rappresentano i principali argomenti dei sette ordini del giorno, su un totale di 13, collegati al Bilancio di previsione 2023-2025 e approvati dal Consiglio comunale. In particolare, sono stati approvati quelli proposti dai gruppi di maggioranza, con anche il voto del Movimento 5 stelle, e quelli dello stesso Movimento 5 stelle, uno dei quali ha ottenuto il voto unanime dell'Assemblea.

“Promuovere ogni azione politica affinché il Governo possa sostenere economicamente persone in difficoltà economica”. È l'invito all'Amministrazione contenuto nella mozione presentata a prima firma di **Vittorio Reggiani** del Partito democratico. Il mancato finanziamento del Fondo sociale affitti e del Fondo morosità incolpevole, spiega il documento, sta infatti contribuendo ad alimentare nel Paese nuove disuguaglianze economico-sociali. La mozione invita pertanto l'Amministrazione a proseguire nel territorio interventi diretti a persone fragili. “Ripensare” la contrazione del fondo nazionale 0-6 anni è invece l'invito rivolto al Governo contenuto nella mozione presentata a prima firma di **Federica Venturelli** del Pd. Il documento esorta a sollecitare l'Esecutivo affinché possa sostenere l'offerta e l'inclusività dei servizi 0-6 anni, garantendo quindi la valorizzazione e l'innovazione anche del sistema scolastico modenese. “Un sostegno urgente del Governo ai bilanci degli enti locali per garantire, in particolar modo, la tenuta dei Comuni”. È la principale richiesta contenuta nella mozione presentata a prima firma del capogruppo del Pd **Antonio Carpentieri**. Il documento chiede inoltre di proseguire la realizzazione di investimenti provenienti dal Pnrr.

Sono quattro le mozioni su temi ambientali e di vivibilità urbana approvate dall'Assemblea. La prima è stata presentata a prima firma della consigliera **Paola Aime** (Europa Verde-Verdi) e riguarda la pedonalizzazione di piazza Sant'Agostino. In particolare, l'atto invita l'Amministrazione a riproporre la pedonalizzazione di quest'area “già sperimentata in passato in occasione di giorni festivi o iniziative pubbliche”. La revisione dei limiti massimi di velocità in ambito urbano è il contenuto della mozione presentata a prima firma di **Camilla Scarpa** (Sinistra per Modena). Il

ALLTEC snc

AUTOMAZIONI CANCELLI E PORTE
PORTE DI GARAGES • PORTONI INDUSTRIALI • PORTE REI
SERRAMENTI TAGLIAFUOCO
SERVIZI MANUTENZIONE

STOP
AI FURTI IN GARAGE

IL KIT ANTIEFFRAZIONE STOPPER PLUS
che protegge la serratura delle porte
basculanti in monolamiera
(comprensivo di cilindro di sicurezza
europeo rinforzato)

Kit ANTIEFFRAZIONE - PORTE BASCULANTI

Promozione
Kit
STOPPER
PLUS

STOPPER
BALLAN

novoferm
Concessionari
per la provincia di Modena



ballan
PORTE DA GARAGE

Agente
per Modena e provincia



PREVENTIVI GRATUITI

Via Torrazzi 113 Modena - Tel. 059.250177 - Fax 059.250128
www.alltecsnc.com - info@alltecsnc.com

Mobilità sostenibile e sostegno per casa e famiglie

Ok a sette documenti della maggioranza, a favore anche il Movimento 5 stelle
Approvati due odg dei "grillini": uno all'unanimità
In tutto 13 i documenti collegati al Bilancio

documento invita l'Amministrazione a individuare e a programmare, grazie anche al reperimento di specifici finanziamenti, nuove "zone 30" nelle quali, appunto, ridurre la velocità di percorrenza dei veicoli a 30 chilometri orari. Approvazione anche per i documenti presentati dal Movimento 5 stelle sul tema dell'emergenza idrica e sulla riqualificazione di spazi da destinare all'aggregazione giovanile. "Sollecitare il Governo affinché nella spesa dei fondi del Pnrr dia priorità a progetti di riqualificazione e potenziamento delle reti idriche" è l'invito principale contenuto nella mozione presentata a prima firma di **Giovanni Silingardi** (M5s). Il documento, in particolare, specifica la necessità di reperire specifiche risorse per fronteggiare l'emergenza siccità, anche nel contesto territoriale di Modena. "Individuare risorse, tra le voci in Bilancio, per recuperare spazi da destinare all'aggregazione giovanile" è, invece, l'invito rivolto all'Amministrazione contenuto nell'ordine del giorno presentato a prima firma di **Andrea Giordani** (M5s), approvato con voto unanime. Il documento chiede in particolare che questi luoghi, una volta riqualificati, possano essere riservati ad attività sportive gratuite, soprattutto nei rioni periferici, "promuovendo in questo modo l'integrazione nel mondo giovanile".

RESPINTE ALTRE SEI PROPOSTE DI LEGA, FDI, FI, ALTERNATIVA POPOLARE E MODENA SOCIALE

Sono state sei le mozioni collegate al Bilancio respinte in aula. In particolare, l'Assemblea consiliare non ha approvato la proposta presentata da Lega Modena che chiedeva maggiori risorse per la sicurezza del territorio; le due mozioni proposte da Fratelli d'Italia per la riduzione dell'addizionale comunale all'Irpef e per maggiori aiuti alle famiglie in difficoltà per il caro-energia; la mozione proposta da Alternativa Popolare che chiedeva sostegno alle famiglie numerose modenesi; l'atto presentato da Forza Italia che invitava a prevedere misure a sostegno delle politiche abitative per operatori delle Forze dell'ordine e, infine, l'ordine del giorno presentato da Modena Sociale che esortava ad attuare sostegni alle politiche per la famiglia.

La pista ciclabile che affianca via Giardini: la mobilità sostenibile è stata uno dei temi centrali del dibattito che ha preceduto l'approvazione del Bilancio previsionale del Comune



Mara Bergonzoni
(Pd)



Vincenzo Walter Stella
(Sinistra per Modena)



Paola Aime
(Europa Verde - Verdi)



Katia Parisi
(Modena Civica)



Lucia Connola
(Pd)

L'OK DELLA MAGGIORANZA

"Scelte coraggiose per il futuro"

Per il Pd, **Marco Forghieri** ha parlato di Bilancio che "garantisce ai cittadini gli stessi servizi nonostante l'inflazione e l'aumento dei prezzi". Si tratta

perciò di una condotta "contraria a quella adottata dal Governo che, per esempio, ha tagliato i Fondi sociali per gli affitti e per la morosità incolpevole". La manovra finanziaria "permetterà inoltre di riqualificare la spesa corrente grazie a percorsi di efficienza come la riduzione della spesa per gli affitti delle sedi comunali in via Galaverna per mezzo milione di euro". Per **Lucia Connola** è un Bilancio "ricco di progetti, con l'obiettivo di poter realizzare nel 2023 il più grande piano di opere pubbliche e investimenti infrastrutturali della nostra storia". **Alberto Bignardi** si è soffermato sul tema della mobilità: "A Modena sono disponibili i principali sistemi di mobilità sostenibile: si tratta di argomenti al centro del Bilancio, al centro di percorsi che guardano al futuro".

Stefano Manicardi ha sottolineato come attraverso il Bilancio le politiche dell'Amministrazione sviluppino un'idea di società che si prende cura della città per renderla bella, attrattiva, vivibile e attiva". Per **Diego Lenzi** si tratta di un Bilancio che "mette al centro la rigenerazione della città e la sostenibilità applicando, in maniera virtuosa, il principio del co-finanziamento con i soggetti privati che moltiplica il valore degli interventi". **Ilaria Franchini** ha messo l'accento "sugli investimenti pubblici effettuati dal Comune: rappresentano un catalizzatore di investimenti privati e un generatore di lavoro". **Vittorio Reggiani** si è concentrato sull'attenzione che la manovra dedica ai temi del sociale e, in particolare, "al welfare comunitario, radicato nella città di prossimità. Si tratta della capacità di attivarsi di fronte alle criticità, anche grazie al volontariato".

Mara Bergonzoni ha parlato di "errore del Governo nella scelta di non rifinanziare il fondo per gli affitti: prevediamo nella nostra città oltre 5mila richieste d'aiuto".

"Attenzione per la città e le persone"

"Il 20 per cento dei modenesi vive con 10 mila euro all'anno: possiamo permetterci di abbassare le tasse?". È la domanda di **Antonio Carpentieri** che

ha spiegato l'importanza di "tenere le risorse per aiutare proprio quella fetta consistente di cittadini". Su questione sicurezza, sollevata dalle opposizioni, ha precisato che "Modena è dotata di un buon sistema di videosorveglianza e che ulteriori azioni dovrebbero provenire dallo Stato". Per **Federica Venturelli** "si tratta di un Bilancio ambizioso che tutela i servizi alle persone, rilancia l'occupazione e che dà impulso alla semplificazione della Pubblica Amministrazione".

Vincenzo Walter Stella (Sinistra per Modena) ha suggerito di destinare "all'ampia platea" di cittadini in difficoltà "una parte delle risorse programmate per gli investimenti". Per **Camilla Scarpa** lo scenario internazionale attuale deve implicare "un ripensamento del ruolo del settore pubblico". La consigliera ha sottolineato l'importanza degli investimenti previsti nel Bilancio per ambiente e mobilità sostenibile: "Grande obiettivo è la sicurezza stradale, per la quale occorre, per esempio, rivedere i limiti di velocità, promuovendo "Zone 30".

Katia Parisi (Modena Civica) ha spiegato che "l'Amministrazione è pronta a mettere in atto azioni concrete per le famiglie senza sacrificare il sistema del welfare". Parisi ha specificato quindi che interventi importanti riguarderanno i servizi alla persona, con particolare riguardo per istruzione e cultura.

Paola Aime di Europa Verde-Verdi ha voluto sottolineare il valore strategico degli investimenti, soprattutto di quelli provenienti dal Pnrr: "Interventi di mobilità sostenibile, ma anche di sicurezza per pedoni e ciclisti, saranno in grado di dare a Modena un volto moderno, alzando la qualità sociale". La consigliera, inoltre, ha messo l'accento "sull'impegno per il verde" previsto nel 2023: "Si punterà a integrare meglio ambiente e territorio".



SERVIZI PER L'INFANZIA APERTI AL DIVERTIMENTO DURANTE LE VACANZE ESTIVE PER BAMBINI DA 1 A 6 ANNI

Per informazioni e iscrizioni: www.giochiincitta.it

CGIL CAAF CGIL MODENA
www.cscmo.it
seguici!

730

DICHIARAZIONE DEI REDDITI 2023

TUTTI DA TEO!

MODENA E PROVINCIA
PER APPUNTAMENTO E INFORMAZIONI
800-49.61.68
NUMERO VERDE

caafemiliaromagna.it
Vai sul sito o scarica l'app! Anche da PC o smartphone su cgilonline.it

PER IL TUO MODELLO 730 SCEGLI TEO, IL CAAF CGIL
TELEMATICO • TELEFONICO • TERRITORIALE

Anziani, in estate la cra Gorrieri

La cooperativa Domus assistenza può costituire un'ipoteca a garanzia del mutuo bancario necessario per completare, dopo lo stop, la realizzazione della nuova Casa residenza anziani nel quartiere San Faustino

CONSIGLIO

Confermate le risorse per i gruppi

Anche per il 2023 i gruppi consiliari del Consiglio comunale riceveranno complessivamente per il loro funzionamento un contributo di 40.800 euro, confermando la cifra degli ultimi due anni segnata da una riduzione del 20 per cento rispetto ai fondi assegnati nel 2020; una scelta compiuta nel 2021 con l'obiettivo di contribuire a ridurre le spese dell'Ente nella fase più complessa della pandemia da Coronavirus. Si abbassa invece, da 2.267 euro a 1.854 euro, la quota fissa destinata ai singoli gruppi; la diminuzione, rispetto allo scorso anno, è conseguenza della variazione del numero delle formazioni consiliari, passate da nove a undici. Sono le disposizioni contenute nella delibera che assegna le risorse finanziarie per l'attività istituzionale dei gruppi consiliari. L'atto, approvato all'unanimità dall'Assemblea, è stato illustrato dal presidente **Fabio Poggi**.

La cooperativa Domus assistenza può costituire un'ipoteca a garanzia del mutuo bancario necessario per completare la realizzazione della nuova Casa residenza per anziani Gorrieri nel quartiere San Faustino, sull'area "Lotto Windsor" concessa in diritto di superficie dal Comune. L'autorizzazione è stata data dal Consiglio comunale approvando la delibera presentata in assemblea dal vicesindaco e assessore al Bilancio **Gianpietro Cavazza**. La proposta ha ottenuto il voto a favore di Pd, Sinistra per Modena, Europa verde-Verdi, Modena civica, Movimento 5 stelle; si sono astenuti Lega Modena, Fratelli d'Italia, Forza Italia, Alternativa popolare, Gruppo indipendente per Modena.

L'approvazione della delibera è stata l'occasione per annunciare che i lavori per la costruzione della nuova residenza, terminati al 70 per cento e sospesi per problemi dell'azienda che li aveva in appalto, riprendono in queste settimane e si concluderanno per l'inizio dell'estate. L'ultima parte dell'intervento è stata affidata alla Cooperativa Fontanaluccia per la realizzazione della parte esterna e a Cat impianti, che già seguiva l'impiantistica, per il completamento di tutti i lavori interni.

La Casa residenza per anziani non autosufficienti "Vittoria ed Ermanno Gorrieri" di via Padovani, che sostituisce la Cra Ramazzini (l'edificio viene ceduto alla Provincia per consentire l'ampliamento dell'istituto Fermi), avrà una dotazione di 90 posti, con un aumento di 20 posti disponibili rispetto alla struttura precedente.

Il percorso per la costruzione della nuova Cra era iniziato nel 2018 con l'assegnazione in diritto di superficie a Domus assistenza cooperativa sociale del "Lotto Windsor" per la durata di



Nella fotografia di repertorio, alcuni anziani all'interno di una struttura residenziale (foto Federico Contini / Regione Emilia-Romagna Aicg) Sotto una veduta del carcere di Sant'Anna

60 anni, cui è seguita la firma della convenzione per la realizzazione della residenza. Durante il percorso, che ha visto due aziende costruttrici presentare problemi che hanno portato alla risoluzione del centro, è stata superata l'ipotesi iniziale di realizzare anche un Centro diurno, con l'obiettivo di

umentare allo stesso tempo, da 75 a 90, i posti nella Casa residenza. Nel corso dell'estate 2022, i lavori sono stati riaffidati, appunto, alla Cooperativa Fontanaluccia e a Cat impianti, che le cui attività erano già in corso, con la conclusione dell'intervento prevista per le prossime settimane.

GUARDA LE SEDUTE DEL CONSIGLIO COMUNALE



INQUADRAMI

Garante dei diritti detenuti istituito dall'Assemblea Per le candidature c'è tempo fino all'8 maggio

Si è aperta la fase di raccolta delle candidature per la nomina a Garante dei diritti delle persone private della libertà personale del Comune di Modena. La figura, che opererà per i diritti dei detenuti e in genere per chi è privato o limitato nella libertà personale, è stata istituita, con voto unanime, dal Consiglio comunale che ha anche approvato il Regolamento con requisiti, funzioni e modalità dell'incarico.

L'avviso per la presentazione delle candidature è pubblicato sul sito del Comune (sezione "avvisi"). Alla carica è preposto un cittadino italiano con comprovata competenza nel campo delle scienze giuridiche, dei diritti umani o nel campo delle



attività socio-sanitarie negli Istituti di prevenzione e pena e nei Servizi sociali, oltre che con esperienze acquisite nella tutela dei minori. La domanda va inoltrata entro le ore 12 di lunedì 8 maggio, tramite

pec (presidente.consiglio@cert.comune.modena.it), a mano o tramite raccomandata a/r all'Ufficio Protocollo del Comune. Il Garante rimarrà in carica cinque anni e potrà essere rieletto per una sola volta. La carica è a titolo gratuito e al Garante, per la durata dell'incarico, spetta il rimborso delle spese di missione effettivamente sostenute e documentate e preventivamente condivise con l'Amministrazione, fino a un massimo di 5mila euro annui.

REVISIONI AUTO
REVISIONI MOTO

• Revisioni Auto, Moto, Scooter, Autocarri
• Revisione senza prenotazione
• da Lunedì a Venerdì, dalle 8,30 - 18,30
Aperto Sabato, 8,30 - 12,30

GSM Modena
Viale Caduti sul Lavoro, 39/a
Tel. 059 287000
Fax 059 284 770

www.gsmautorevisioni.com

RIGHETTI
AUTODEMOLIZIONI

- Centro autorizzato per il riciclaggio dei veicoli a fine vita
- Vendita auto d'occasione
- Commercio veicoli incidentati
- Vendita ricambi usati selezionati
- Ritiro veicoli a domicilio
- Azienda autorizzata allo smaltimento ecologico del settore.
- Rilascio del certificato di demolizione a norma di D.Lgs 209/03.
- Disbrigo delle pratiche di radiazione presso tutti i PRA d'Italia.

Dal 1966 demolizioni sicure. Dal 2004 certificate

ACCORDO ANIA

Modena - via Giardini, 1310/A - loc. Baggiovara - Tel. 059 510 006 - 331 9918004
info@righettidanilo.it - www.autodemolizionirighetti.it

Scelte green per il Mercato Bestiame

Approvato dall'aula il Piano particolareggiato per la rigenerazione del comparto alla Sacca, caratterizzato da un aumento degli interventi pubblici (le attività passano dal 39 al 66 %) e della dotazione di spazi verdi

È caratterizzata da un aumento della dotazione di verde e degli interventi pubblici, anche grazie alle risorse del Pnrr, la rigenerazione dell'area dell'ex Mercato Bestiame, tra strada Canaletto sud, via del Mercato e via Finzi. Con l'approvazione da parte del Consiglio comunale del Piano particolareggiato di iniziativa pubblica in variante agli strumenti urbanistici, infatti, sono state definite le nuove destinazioni con le attività pubbliche che raggiungono il 66,5 % del comparto: accanto al Data Center già attivo ci saranno il nuovo Centro per l'impiego, la Casa delle idee digitali, l'Hub intermodale, la Piazza verde, la Scuola innovativa, il Parco dell'inclusività e alloggi in Edilizia residenziale sociale. Il 33,5 % dell'area sarà riservata a interventi privati, con edilizia residenziale (compreso il cosiddetto rotore), una casa residenza per anziani e un impianto di teleriscaldamento.

Il provvedimento, illustrato in aula dall'assessora all'Urbanistica **Anna Maria Vandelli**, aggiorna il precedente Piano particolareggiato risalente ai primi anni del 2000 e conferma il prioritario interesse pubblico all'attuazione, che al momento si attesta al 39 %. A favore della delibera, che dà il via libera definitivo al Piano oltre che alle controdeduzioni alle osservazioni pervenute, si sono espressi Pd, Verdi, Modena civica e Sinistra per Modena; astenuti Gruppo indipendente per Modena, Lega Modena, Alternativa popolare, Modena sociale, Forza Italia, M5s e Fratelli d'Italia.

Col nuovo Piano aumentano le zone verdi (da 35.500 a 47.700 metri quadrati) e le dotazioni pubbliche, mentre si riducono ulteriormente le aree di attuazione privata (scendono a 46mila mq) e la capacità edificatoria si asse-



sta a 58mila mq, a fronte di un'area di complessivi 138mila mq. La dotazione di verde pubblico, in particolare, sarà di quasi 25mila mq, a cui si aggiungono oltre 5,4mila metri di verde scolastico e il verde privato (17.600 mq). Nell'area è previsto un sistema di zone e percorsi pedonali per circa 17.800 mq e dorsali

e ciclabili principali per 2.200 metri lineari. Sono previsti complessivamente 726 posti auto interni al comparto e 176 posti auto esterni su strada già esistenti. Il numero di alloggi previsti, già calato nel 2019 da 660 a 491, ora si riduce a 381 (155 già realizzati) di cui 68 di Edilizia residenziale pubblica.

Nella immagine di rendering, una vista dall'alto di come potrà diventare il comparto dell'ex Mercato Bestiame. Sotto il progetto del parco lineare previsto in via Spagna-via Svizzera dopo la riqualificazione dell'area

AREA ATTREZZATA

Giochi e fitness rinnovati in via Donati

Con oltre 4mila metri quadrati di verde dove trovano spazio un'area giochi rinnovata e arricchita, attrezzi per il fitness, un nuovo campo da calcio e un maggior numero di piante e alberi, la nuova area verde attrezzata di via Pio Donati è a disposizione dei residenti del quartiere Sacca-Crocetta. Lo spazio riqualificato che si collega al parco XXII aprile è stato inaugurato in aprile dopo un intervento durato quattro mesi che puntava a migliorare la fruibilità dell'area, favorendone la frequentazione da parte degli abitanti e la vivibilità dell'intera zona, già interessata da rigenerazione urbana. Nell'area giochi sono stati installati una nuova altalena in sostituzione di quella esistente, un secondo gioco a molla e una nuova pavimentazione antitrauma. La nuova area fitness, estesa per circa 200 metri quadrati su pavimentazione di gomma colata antitrauma, comprende attrezzature come sbarre e parallele. Collocati, infine, anche nuovi arredi e portabiciclette.

Via libera alla riqualificazione dell'area ex Civ & Civ con l'ampliamento del polo logistico Conad

Via libera del Consiglio comunale al progetto di rigenerazione dell'area industriale ex Civ & Civ, con il riassetto del comparto tra via Canaletto, viale Finzi e la tangenziale nord attraverso la realizzazione di una moderna struttura per la logistica in ampliamento rispetto all'attuale stabilimento Conad Nord Ovest. La variante agli strumenti urbanistici comunali è stata approvata con il voto del Pd. Astenuti Europa verde - Verdi, Modena civica, Lega Modena, Gruppo indipendente per Modena e Alternativa popolare; contrari Sinistra per Modena, M5s, Forza Italia, Fratelli d'Italia e la consigliera Moretti di Lega Modena.

La Conferenza dei servizi aveva espresso parere positivo



alle modifiche del progetto presentate da Imco spa, dopo l'originaria proposta del 2021 e gli adeguamenti richiesti dall'Amministrazione: contenimento dei volumi degli edifici e incremento delle superfici verdi, con anche opere di mitigazione; maggiore attenzione alla qualità ambientale e agli edifici residenziali presenti; rinnovamento di reti e sottoservizi dell'area; miglioramento e monitoraggio della viabilità e della sosta, con una nuova rotatoria su viale Finzi, un parcheggio in area dedicata e il rifacimento dell'area a ridosso degli orti, che sarà dotata di verde e arredi. Insieme alla variante sono stati approvati anche due mozioni proposte da Europa verde - Verdi e da Lega Modena, FI, Alternativa popolare e Modena sociale.

 **Onoranze Funebri ROVATTI**

CONVENZIONATI PER SERVIZIO CREMAZIONE

24 ORE SU 24 www.rovatti.net

MODENA - Via J.Barozzi, 250
059 214640

FORMIGINE - P.zza della Repubblica, 2/A
059 556309

335 6361212 - 335 6484648

DISCREZIONE E RISPETTO DEL LUTTO



IL RICAMBIO MODENA

• Ricambi Auto di tutte le marche Nazionali ed Estere

Il Ricambio
Via Marinuzzi, 13 - Modena
Tel. 059 280786
Fax 059 280 969

www.ilricambiomodena.it

“Play”, giocare è una cosa seria

Nel week end 19-21 maggio il Festival del gioco, che ha come tema “Narrazioni incrociate” in omaggio a Calvino. A ModenaFiere 2.500 tavoli per divertirsi e oltre 300 gli eventi in programma. Un'anteprima in centro storico

DIGITALE

Alva Noto apre l'evento Smart Life

Dal 28 settembre all'1 ottobre torna Smart Life Festival. L'ottava edizione del festival della cultura digitale è dedicata al tema “Generazioni” e vuole riflettere sul concetto di generatività e sull'importanza che riveste nella società globale in cui viviamo, dall'educazione all'informazione, dalla cultura allo sport, dall'economia all'ambiente. La rassegna sarà aperta dalla performance dell'artista e compositore tedesco Alva Noto. È tra gli artisti sonori più noti al mondo per i suoi lavori all'intersezione tra musica, arte e scienza: è già possibile acquistare i biglietti (www.smartlifefestival.it).

Basta computer, tablet, smartphone. La carta vincente dei giochi da tavolo è la voglia di socialità e svago senza per forza fissare un monitor e in un mondo pieno di schermi i giochi analogici aiutano a cambiare prospettiva. A Modena 14 anni fa è nata la più importante manifestazione italiana dedicata ai giochi da tavolo, di ruolo, di miniature, dal vivo, di carte, per gli appassionati come per famiglie: Play - Festival del Gioco (da venerdì 19 a domenica 21 maggio) coniuga il gioco giocato con la riflessione culturale e ospita enti prestigiosi che hanno scelto il medium ludico per divulgare conoscenza come l'Istituto Nazionale di Astrofisica, quello di Fisica nucleare, l'Istituto di Oceanografia e di Geofisica sperimentale fino all'Associazione italiana di Public history e il Game Science research center con un convegno di tre giornate sul rapporto tra gioco e storia. Nel 100esimo anniversario della nascita di Italo Calvino il festival propone una riflessione sul gioco inteso come macchina narrativa, per questo “Narrazioni incrociate” è il tema di questa edizione. Le novità? Accoglie i visitatori il nuovo



padiglione Ludoteca, un'intera struttura dedicata al board game con tanti tavoli, dimostratori e giochi da provare; l'ingresso è gratuito per bambini fino ai



10 anni compiuti, mentre il biglietto è ridotto per ragazzi tra gli 11 e i 18 anni; sono 2.500 i tavoli di giochi da provare gratuitamente e

più di 300 gli eventi in programma. Infine, per un festival che cresce, il rapporto con il territorio è imprescindibile. Play non è solo in fiera, ma già da venerdì invade pacificamente il centro storico di Modena con “Play in the city”: alla Fondazione Collegio San Carlo sono previsti spettacoli serali, laboratori e iniziative dedicate alle scuole. Sono numerose le proposte di giochi per tutti i visitatori e per ogni gusto: Play è un festival che fa divertire a 360 gradi, ma con tanti momenti educativi e culturali. Info e programma completo online (www.play-modena.it).

Due immagini delle passate edizioni del Festival del gioco, in programma da venerdì 19 a domenica 21 maggio nel quartiere fieristico



INQUADRAMI

CAF **CSF**
SERVIZI FISCALI
Italia
CENTRO DI ASSISTENZA FISCALE

DICHIARAZIONE DEI REDDITI 2023



FACILE, VELOCE,
ECONOMICO

EURO 30*
PER IL TUO 730

E' TEMPO DI

730

PER APPUNTAMENTI:

prenotazioni@fnaemiliaromagna.it - Call Center Regionale: 059 4824841

fna
consul
Federazione Nazionale Agricoltura
Provinciale Modena

**BIBLIOTECHE,
LE INIZIATIVE
PER "PLAY"**

Aspettando "Play" (*si veda pagina 18*), le biblioteche comunali e Memo invitano ragazzi e adulti a mettersi alla prova con i giochi. Tra le molte iniziative in programma (a ingresso libero), l'11 maggio la "Tavola esagonale approfondisce, nel centenario della nascita di Italo Calvino, il rapporto tra gioco e narrazione nell'opera dello scrittore. Calendario su comune.modena.it/biblioteche

**TERRAMARA,
FOCUS
SUL BRONZO**

È dedicato al tema "La metallurgia nel bronzo" il laboratorio gratuito di domenica 7 maggio al parco della Terramara di Montale: si faranno esperimenti di fusione e dimostrazioni di lavorazione di armi, utensili e ornamenti in questo metallo. Altri appuntamenti tutte le domeniche del mese e anche venerdì 2 giugno.

**COMUNITÀ
AL CENTRO
DI "COFEST"**

Nasce a Modena "CoFest", l'evento per parlare di come la comunità nella storia si evolve a contatto con arte, territorio, benessere e cultura in una visione di rispetto, attenzione e consapevolezza. A maggio (si parte venerdì 5, nel salone parrocchiale di S. Giovanni Evangelista) e giugno laboratori, tavole rotonde, eventi dedicati e aperti a tutti col fine di promuovere la coesione sociale, l'animazione e la prossimità della comunità (laportabella.it). La rassegna nasce da un'idea della coop La Porta Bella.

**SCREENING
SANITARI
CON I LIONS**

Domenica 7 maggio torna il "Lions Day": in piazza Roma i Club Lions e Leo propongono ai cittadini screening sanitari gratuiti, a partire dai controlli della vista, della pressione arteriosa e del diabete.

IN MAGGIO LE DUE RAPPRESENTAZIONI CHE CHIUDONO LA STAGIONE

Storchi, Shakespeare e Pasolini nel finale

Si conclude con due importanti rappresentazioni la stagione teatrale dello Storchi. La prima, da mercoledì 3 a venerdì 5, è *Riccardo III*. Nello spettacolo (*foto*), il duca di Gloucester è uno dei cattivi più iconici del repertorio shakespeariano e Paolo Pierobon, attore versatile e potente, lo interpreta incarnandone la brama di potere e di possesso; a guidarlo è la giovane ma affermata regista ungherese Kriszta Székely. Gran



finale, da giovedì 25 a domenica 28 per la rassegna "Passioni allo Storchi", è *Bestia da stile* di Pasolini. L'apprezzato regista parigino Stanislas Nordey rilegge la tragedia guidando gli attori del Corso di Alta formazione della Scuola Gazzoletto. Il testo di Pasolini fa rivivere con chiarezza la Cecoslovacchia dagli anni '20 fino alla Primavera di Praga, per uno spietato e poetico ritratto dell'Europa di oggi. modena.emiliaromagnateatro.com

I GIOVANI DEL CONSERVATORIO

**Col "Mezzo Concerto"
c'è musica alla Delfini**

In maggio il Conservatorio Vecchi Tonelli porta nel nuovo spazio Cortile del Nespolo (*foto*) della biblioteca Delfini i suoi ensemble di punta, dove sono protagonisti gli allievi, con la partecipazione degli insegnanti: il Modena Trumpet Ensemble Jazz/Pop (10), l'Ensemble I GiovinCelli (17), il Modena Trumpet Ensemble (24), il Modena Flute Ensemble (31), il Clarinet Ensemble (7 giugno). Il "Mezzo Concerto" è una rassegna pensata come un momento di cultura e relax nella pausa pranzo offerto dai giovani musicisti per chiunque voglia respirare musica. L'ingresso è libero.

**ECCO SIDOTI
CON I GRUPPI
DI LETTURA**

Per terminare una stagione ricca di appuntamenti, le biblioteche comunali festeggiano i gruppi di lettura con una festa nel chiostro della Delfini (20 maggio) alla presenza di Beniamino Sidoti, esperto di giochi e di letteratura, accompagnato alla chitarra da Riccardo Ventrella. Nell'evento aperto a tutti, gli otto gruppi di lettura che si incontrano in biblioteca raccontano le loro predilezioni.

**RUGBY,
IL 28 TORNA
IL "MUCCHI"**

Collegarola torna capitale del minirugby con la 12a edizione del Torneo "Città di Modena - 11° Memorial Marco Mucchi", un evento organizzato dal Modena Rugby 1965, in collaborazione con i Veterans, per domenica 28 maggio, quando oltre mille bambini da tutt'Italia sono attesi allo stadio del rugby di Modena, per una giornata ovale speciale.

**"DEVOTI",
MARINO NIOLA
È L'OSPITE**

L'antropologo e divulgatore Marino Niola è l'ospite dell'incontro di sabato 27 maggio della rassegna, in corso al Museo Civico, collegata alla mostra "DeVoti Etruschi". Nell'iniziativa, intitolata "Per grazia ricevuta", si parlerà dell'ex-voto, come confluenza tra archeologia ed etnologia, arte popolare e contemporanea.

MODENA COMUNE

Mensile, anno 62
n. 4 - Maggio 2023
Ufficio Stampa
del Comune di Modena
Piazza Grande - 41121 Modena
Telefono 059 2032444
ufficio.stampa@comune.modena.it
www.comune.modena.it/salastampa
Reg. trib. Civ. Modena n. 378
del 21/11/1961
Direttore responsabile:
Roberto Righetti
Redazione: Daniele Giustolisi,
Lucia Maini, Laura Parenti,
Enza Poltronieri, Giancarlo Scarpa
Progetto grafico e impaginazione:
www.tracce.com
Fotografie: Elisabetta Baracchi,
Paolo Borghi, Serena Campanini,
Marco Manni, Bruno Marchetti
Segreteria di redazione:
Anna Maria Osbello
Stampa: Coptip
Industria Grafiche Modena
Via Gran Bretagna, 50
Questo numero è stato
chiuso il 28 marzo 2023
Numero copie: 81.000
Concessionaria PUBBLICITÀ
Videopress, tel. 059 271412
info@videopress.mo.it

L'APPUNTAMENTO SABATO 10 GIUGNO

**Verso la Festa dei vicini
Tutti possono aderire**

Un aperitivo o un pranzo in cortile, una merenda con musica e giochi in giardino o negli orti: più semplicemente un'occasione per incontrarsi, conoscersi e stare insieme in allegria. Sabato 10 giugno torna "Stiamoci vicini" la festa dei vicini promossa dall'assessorato alle Politiche sociali del Comune e coordinata attraverso il Punto d'Accordo che in maggio raccoglie le adesioni di cittadini, associazioni e altre realtà cittadine fornendo anche i gadget della Festa (bandierine, palloncini e shopper); per partecipare occorre scrivere a puntodaccordo@mediandoweb.it.



Union casa
Cooperativa Edilizia

Cooperativa Edilizia Unioncasa scrl
via Emilia Ovest, 101 - 41124 Modena
8° piano "Palazzo Europa"
tel. 059 384663 - fax 059 384653
www.unioncasa.it - info@unioncasa.it

CONF COOPERATIVE
CONFEDERAZIONE COOPERATIVE ITALIANE

MODENA Strada CHIESA SALICETA S.GIULIANO/Strada PANNI
Intervento residenziale per la realizzazione di n° 2 palazzine da 10 e 6 alloggi oltre a n° 2 lotti di villette abbinate. Inizio lavori previsto primavera 2023.



**PROSSIMO INTERVENTO A MODENA, VIA VACIGLIO CENTRO
N° 2 PALAZZINE PER COMPLESSIVI 23 ALLOGGI**



TEATRO COMUNALE
DI MODENA
fondazione

5x1000
**UN SOSTEGNO AL TEATRO
CHE NON TI COSTA NULLA**

Con la Tua firma lo Stato destinerà il **5x1000** dell'Irpef alla
Fondazione TeatroComunale di Modena
scrivi il codice **02757090366**
nell'apposito spazio della tua dichiarazione dei redditi

Ricordiamo che le scelte di destinazione del 5xmille e dell'8xmille dell'Irpef
non sono in alcun modo alternative fra loro.
Pertanto possono essere espresse entrambe.

Per informazioni: tel. 059 2033002 - www.teatrocomunalemodena.it