

ATTUALITÀ

**Data center
Il futuro
passa di qua**

▶ A PAGINA 3

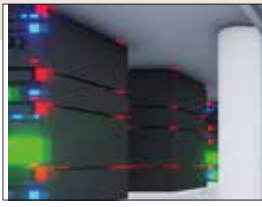

ATTUALITÀ

**E Modena
chiede
più sicurezza**

▶ A PAGINA 4 E 5

ATTUALITÀ

**I Centri
estivi
per tutti**

▶ A PAGINA 7



CONSIGLIO

**Canoni Erp
equità
e trasparenza**

▶ A PAGINA 14 E 15

CULTURA ALLE PAGINE 10 E 11

Torna "Nessun dorma"

*Modena è tutta accesa
Notte bianca sabato 19 maggio*

Insieme con la Notte europea dei musei che illumina e anima i luoghi della cultura, nel cuore di Modena 100 appuntamenti fra spettacoli, musica, arte, commercio e socialità. Aperti musei, monumenti e negozi. Gran finale acrobatico con effetti di luce in largo Sant'Agostino.

www.comune.modena.it/nessundorma



Giornale fondato nel 1961 **Comune** **Modena**

Modena Mensile anno 57 n. 4 Maggio 2018

Per consultare il giornale online www.comune.modena.it/salastampa. Per riceverlo in formato elettronico: www.comune.modena.it/unox1

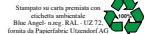

Attualità A PAGINA 13

**Alessandra
Filippi
assessora**



Alessandra Filippi, Architetta, presidente del circolo di Modena di Legambiente tra il 2007 e il 2017, è la nuova assessora comunale ad Ambiente e Mobilità sostenibile. Giulio Guerzoni diventa assessore anche a Lavori pubblici, Patrimonio e Infrastrutture, oltre che a Sicurezza del territorio, Protezione civile e Sport. La delega al Volontariato passa all'assessora Irene Guadagnini. Filippi, laureata in Architettura a Firenze dopo aver studiato al liceo classico Allegretti di Vignola, vive a Modena.

La Torre racconta



Chi pensa di sapere tutto sul simbolo di Modena forse non immagina quante storie si scoprono visitandola.

Il programma fino al 2019

A PAGINA 9

Appuntamenti A PAGINA 12

**La città
ricorda
Aldo Moro**



Un momento di memoria e riflessione in Consiglio comunale, una mostra in piazza Grande, incontri. Saranno esposti gli scatti di Romano Gualdi alla manifestazione modenese del 1978, all'indomani dell'assassinio dello statista Aldo Moro, ucciso dalle Br.

Panorama A PAGINA 8
Partito il cantiere in piazza Mazzini
Un anno in più fasi per la riqualificazione

ATTUALITÀ In nome della creatività

Si intitola a Edmondo Berselli la nuova Galleria dell'ex Aem

Sabato 12 maggio in via Buon Pastore 43 dialogano Ilvo Diamanti e Marco Damilano

Sabato 12 maggio alle 17.30 la Galleria della Palazzina ex Aem, dove avrà sede il Laboratorio aperto, sarà dedicata a Edmondo Berselli. Le iniziative per l'intellettuale, giornalista e scrittore proseguono con Ilvo Diamanti e Marco Damilano che dialogano su "Il 68 ha rovinato tutto, parola di Edmondo Berselli". Letture di Simone Francia da "Adulti con riserva". Alla chitarra Massimiliano Giovanardi.



ATTUALITÀ Riciclo A PAGINA 18

"Le tue scarpe al centro"
Più giochi e meno rifiuti

Anche a Modena la raccolta ecosolidale di vecchie ciabatte e scarpe da ginnastica

Eanche a Modena "Le tue scarpe al centro", raccolta di scarpe da ginnastica e ciabatte di gomma usurate promossa da Arpae Agenzia regionale per l'ambiente e rete regionale dei Centri di educazione alla sostenibilità (in città da Comune, Musa, Hera, Polisportive). www.comune.modena.it/musa



**NUOVA GAMMA
SUV PEUGEOT**

SUV 2008 SUV 3008 NUOVO SUV 5008

NUOVA AUTOFRANCE
di Autoluna E.R. s.r.l.
CAMPANIGROUP Via Emilia Est 814 MODENA
...e sei sulla buona strada Tel. 059 2930311

HA RIAPERTO IL MITICO OSTE DI VIA GANACETO



Ermes, il ritorno del "Gabiani"

Ha riaperto la trattoria di via Ganaceto, uno dei simboli di Modena, in un clima di festa, tra l'appetito e l'affetto degli amici clienti "gabbiani" e l'abbraccio del sindaco Muzzarelli. Dopo la caduta dello scorso febbraio, infatti, l'amatissimo oste ottantenne Ermes Rinaldi si è ristabilito e ha dettato il fatidico "fuoco ai fornelli". In cucina, ingrediente sine qua non, la moglie Bruna.

BANDO

SERVIZIO CIVILE PER 30 GIOVANI

Domande fino al 21 maggio, per giovani tra 18 e 29 anni per il bando per 30 occasioni di Servizio civile. La durata dei progetti in diversi ambiti (13 a Modena e provincia) è di 10 mesi, con impegno di 20 ore settimanali e indennità mensile di 288 euro netti. Si può presentare una sola domanda per un unico progetto direttamente all'ente titolare. Il bando, le schede dei singoli progetti e i moduli per la domanda sono sul sito www.coprescmodena.it. Al Copresc in piazza Grande 17; tel: 059 2032814, si possono approfondire i progetti, o avere aiuto per compilare la domanda. Apre lunedì e giovedì dalle 10 alle 15; martedì, mercoledì e venerdì dalle 10 alle 13.

UFFICIO RELAZIONI CON IL PUBBLICO
piazza Grande 17, tel. 059 20312
Orari: lun. e giov. 9-18.30; mar., mer. ven. e sabato 9-13; piazzagrande@comune.modena.it
Segnalazioni www.comune.modena.it/segnala-mo

CENTRO FAMIGLIE
Piazzale Redecocca 1, 1° Piano Tel.059-2033614 Fax 059.203.3338 www.comune.modena.it/genitori-a-modena centro.famiglie@comune.modena.it

ZTL
Autorizzazioni Zona a Traffico Limitato www.comune.modena.it/ztl

SUAP
Sportello Unico Attività Produttive Via Santi 60. Tel. 059 2032555. Suap 059 2032555 Sue 059 2033600 Da lunedì a venerdì 8.30 - 10.30; lunedì e giovedì 14.30 - 17.30. www.comune.modena.it/economia



QUARTIERE 1 CENTRO STORICO
P.le Redecocca 1 Coord. Quartieri via Scudari 20, tel. 059 2034194, fax 059 2032247 quartiere1@comune.modena.it
Anagrafe Lunedì e giovedì 8.30-12.30.. Vigili di Quartiere tel. 059 2033690



QUARTIERE 2 CROCETTA SAN LAZZARO MODENA EST
Via Nonantolana 685, tel 059 2034150, fax 059 2034155 quartiere2@comune.modena.it
Anagrafe Martedì e venerdì 8.30-12.30, Urp dal lunedì al venerdì 9.30-12.30; giovedì anche 15-18 Vigili di Quartiere tel. 059 2033691

ANAGRAFE
Via Santi 40 da lunedì a sabato 8.30-12.30 giovedì dalle 14 alle 18 Tel. 059 2032077 da lunedì a venerdì 9 - 11 Prenotazioni: Tel. 059 2032421 lun., mar. e mer 11-13, gio. e ven. 11-13 www.comune.modena.it/servizidemografici



QUARTIERE 3 BUON PASTORE SANT'AGNESE SAN DAMASO
via Don Minzoni 121, tel. 059 2034200, fax 059 2034185 quartiere3@comune.modena.it
Anagrafe Martedì e venerdì 8.30-12.30, Urp dal lunedì al venerdì 9.30-12.30; giovedì anche 15-18 Vigili di Quartiere tel. 059 2033692



QUARTIERE 4 S. FAUSTINO MADONNINA QUATTRO VILLE
Via Newton 150/b, tel 059 2034030, fax 059 2034045 quartiere4@comune.modena.it
Anagrafe Lunedì e giovedì 8.30-12.30, Urp dal lunedì al venerdì 9.30-12.30; giovedì anche 15 18 riapre il 31 agosto. Vigili di Quartiere tel. 059 2033693



COMUNE DI MODENA
Centralino 059 20311 - URP 059 20312

CARABINIERI
Pronto intervento 112

SOCCORSO PUBBLICO
Questura 113

POLIZIA MUNICIPALE 059 20314
Posto integrato (autocorriere) 059 2033180 Servizio di prossimità: numero unico per tutti i quartieri 329 6508112

POLIZIA STRADALE 059 248911

VIGILI DEL FUOCO 115

ACI Soccorso stradale - 803.116 (ex 116)

GUARDIA DI FINANZA 117

CENTRALE OPERATIVA EMILIA EST 118
Centrale Operativa Sanitaria 118

QUESTURA E PREFETTURA 059 410411

NUMERI PRONTO INTERVENTO HERA:
GAS 800.713.666

ENERGIA ELETTRICA 800.999.010

ACQUA/FOGNATURE 800.713.900

TELERISCALDAMENTO 800.713.699

POLICLINICO 059 4222111

OSPEDALE S.AGOSTINO-ESTENSE
Baggiovara 059 3961111

AZIENDA USL 059 435111

TEL&PRENOTA
PRENOTAZIONE VISITE ED ESAMI numero verde unico e gratuito 800 239123. Dal lunedì al venerdì dalle 8 alle 18, sabato dalle 8 alle 13.

GUARDIA MEDICA 059 375050
dal lunedì al venerdì 20-8, sabato, prefestivi, domenica e festivi dalle 10 del sabato alle 8 del lunedì

MEDICI DI FAMIGLIA MeMo3 059 373048
sabato e prefestivi dalla 10 alle 14 domenica e festivi dalle 10 alle 14
Mdf 059 334476
sabato e prefestivi dalle 15 alle 19, domenica e festivi dalla 15 alle 19

FARMACIA COMUNALE DEL POZZO
servizio notturno 059 360091

FARMACIA URBANA MADONNINA
servizio notturno 059 333153

IL COMANDANTE DELLA MUNICIPALE LASCIA IL 15 LUGLIO



Franco Chiari va in pensione

Ha svolto il suo mandato con "passione e professionalità" e per la sua sostituzione verrà pubblicato un bando di mobilità. L'ha annunciato il sindaco Gian Carlo Muzzarelli commentando in Consiglio la notizia della richiesta di pensionamento avanzata dal comandante della Polizia municipale Franco Chiari. Lascerà l'incarico il 15 luglio. A lui dal sindaco auguri di buona salute e sereno pensionamento.



MUSEO CIVICO D'ARTE E MUSEO ARCHEOLOGICO ED ETNOLOGICO
Largo Sant'Agostino, tel. 059 2033125 Ingresso gratuito Orari: da martedì a venerdì: ore 9-12; sabato, domenica e festivi: ore 10-13 e 16-19; chiuso i lunedì non festivi. La sala "Giuseppe Graziosi" è visitabile su richiesta. www.museicivici.modena.it



MUSEO DELLA FIGURINA
Fondazione Modena Arti Visive Palazzo Santa Margherita, C.so Canalgrande 103. Tel. 059 2033090 / 2032919 Dal 2 marzo, "World Masterpiece Theater. Dalla letteratura occidentale all'animazione giapponese" Ingresso gratuito. Mer. ven. 10.30-13; 16-19; sab. dom. e festivi 10.30-19; lunedì e martedì chiuso. www.museodellafigurina.it



GALLERIA CIVICA
Fondazione Modena Arti Visive Palazzo Santa Margherita, C.so Canalgrande 103; Palazzina dei Giardini, C.so Canalgrande. Tel. 059 2032911 2032940. Dal 9 marzo, la mostra "Ad Reinhardt. Arte + Satira". Ingresso gratuito. Mer. ven. 10.30-13; 16-19; sab. dom. e festivi 10.30-19; lunedì e martedì chiuso. www.galleriacivica.dimodena.it

FONDAZIONE FOTOGRAFIA
Fondazione Modena Arti Visive. Fino al 3 giugno mostra di Sharon Lockhart www.fondazione.fotografia.org



ARCHIVIO STORICO
Viale Vittorio Veneto 5 tel 059 2033450, fax 059 2033460, archivio.storico@comune.modena.it Orari per il pubblico lunedì - venerdì 8.30-13; lunedì e giovedì pomeriggio 14.30-18



PARCO ARCHEOLOGICO DI MONTEALE
Via Vandelli, Montale Rangone, Apre domeniche e festivi fino a giugno www.parcomontale.it



TEATRO STORCHI
Largo Garibaldi 15, biglietteria telefonica 059 2136021 www.emiliaromagna.teatro.com



TEATRO DELLE PASSIONI
Viale Carlo Sigonoi 382, biglietteria telefonica 059 2136021



TEATRO COMUNALE
Via del Teatro 8, tel 059 2033020, fax 059 2033021 info@teatro.comunalemodena.it biglietteria corso Canalgrande 85, tel 059 2033010, fax 059 2033011 biglietteria@teatro.comunalemodena.it orario: dal martedì al sabato: 16-19.



IAT Informazioni
Accoglienza Turistica piazza Grande, 14 tel. 059 2032660 Lunedì 14,30 -18, dal Martedì al Sabato 9- 13.30; 14.30-18 Domenica e festivi 9,30-13,30; 14,30-18 www.visitmodena.it



DELFINI
C.so Canalgrande 103 Info 059 203 2940, fax 059 2032926, Orario apertura lunedì 14.30-20.00 da martedì a sabato: 9.30-20.00.

CROCETTA
Largo Pucci 33 (ex palazzina Pucci) Info 059 2033606, Orario apertura da lunedì a venerdì 15-19; giovedì e sabato 9-12.30.

ROTONDA
via Casalegno 42 Info 059 203 3660, Orario apertura da lunedì a sabato 9.30-19.

GIARDINO
via Curie 22/b Info 059 203 2224, Orario apertura da lunedì a venerdì 15-19, martedì e sabato 9-12.30.

LUIGI POLETTI
Palazzo dei Musei, viale Vittorio Veneto 5 Info prestito 059 203 3370 informazioni 059 203 3372 Orario apertura lunedì 14.30-19; da martedì a venerdì 8.30-13 e 14.30-19; sabato 8.30-13.



TermedellaSalvarola

Via Salvarola, 137 - 41049 Loc. Salvarola Terme - Sassuolo (MO)

www.termesalvarola.it • e-mail: info@termesalvarola.it • Tel. 0536 987 511 • Fax 0536 873 242 / 57 45 021

2018
DAL 15 GENNAIO AL 15 DICEMBRE

DAL 3 APRILE AL 16 GIUGNO	DAL 18 GIUGNO AL 28 LUGLIO	DAL 30 LUGLIO AL 10 NOVEMBRE	DAL 12 NOVEMBRE AL 15 DICEMBRE
DAL LUNEDÌ AL VENERDÌ 7.30 - 18.30 SABATO 7.30 - 12.00 Ammissione e visite mediche 7.30-11.30 • 14.30-18.00	DAL LUNEDÌ AL VENERDÌ 7.00 - 12.00 • 16.00-19.00 SABATO 7.00 - 12.00 Ammissione e visite mediche 7.00-11.30 • 16.00-18.30	DAL LUNEDÌ AL VENERDÌ 7.00 - 19.00 SABATO 7.00 - 12.00 Ammissione e visite mediche 7.00-11.30 • 15.00-18.30	DAL LUNEDÌ AL VENERDÌ 8.00 - 17.30 SABATO 8.00 - 12.00 Ammissione e visite mediche 8.00-11.30 • 13.30-17.00

Nella pausa pranzo il Politzer e le insufflazioni si eseguono solo su prenotazione.

PER EFFETTUARE LE TERAPIE È NECESSARIO ARRIVARE UN'ORA PRIMA DELLA CHIUSURA.

Le ricette mediche sono valide per tutto l'anno in cui sono state rilasciate.

Le cure devono essere eseguite entro 60 giorni dalla data della visita medica e non oltre il 15/12/2018.

PER ULTERIORI INFORMAZIONI TEL. 0536 987 511

Centro Benessere e Riattivazione:

BALNEA



Aperto tutto l'anno

Via Salvarola, 101 - Sassuolo
Tel. 0536 987 530

Nel cuore dell'innovazione

Il Data Center realizzato nell'ambito del Progetto Periferie rappresenta il centro tecnologico della città e sostituirà i Ced degli enti pubblici e di soggetti privati. Sarà sede della Cyber Security Academy

Sarà il cuore tecnologico della città, consolidando e rendendo più efficiente la rete locale dell'Ict, andando a sostituire i Ced di enti pubblici e soggetti privati migliorandone qualità e sicurezza. E diventerà il punto di riferimento per la ricerca, sia nel campo della sicurezza informatica, con la sede della Cyber Security Academy, sia per ciò che riguarda l'Automotive, con il programma Masa (Modena automotive smart area).

Si tratta del Data Center Modena Innovation Hub che sorgerà nella zona vicina a PalaMadiba, scuole Marconi e Palazzina Pucci, nel cuore del quartiere dell'ex Mercato bestiame dove si sta realizzando il "Progetto Periferie. Ri-generazione e innovazione", il Programma di riqualificazione urbana e sicurezza dell'area nord della città. La struttura, inoltre, entrerà a far parte della rete dei Data Center regionali in corso di realizzazione.

LA GARA In occasione dell'avvio della gara per la costruzione del nuovo edificio, intervento che ha un valore complessivo di 5,1 milioni di euro, il progetto è stato illustrato dal sindaco Gian Carlo Muzzarelli, dal rettore di Unimore Angelo O. Andrisano, dal presidente di CambiaMo spa Giorgio Razzoli, dall'assessora alla Smart City Ludovica Carla Ferrari e dal direttore generale del Comune Giuseppe Dieci.

Oltre a Comune e Università, hanno contribuito a sviluppare il progetto la Provincia di Modena, Fondazione Democenter e Lepida spa, società della Regione con i principali Comuni e Unioni di Comuni dell'Emilia-Romagna.

CAMBIAMO L'intervento per la realizzazione del Data Center è curato dalla società di trasformazione urbana CambiaMo spa, soggetto attuatore anche per gli altri lavori pubblici previsti nel Progetto Periferie che ha ottenuto un finanziamento dal Governo di 18 milioni di euro e che prevede investimenti complessivi,

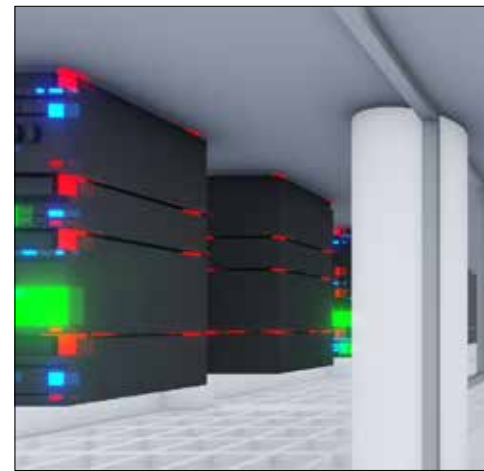

pubblici e privati, per circa 59 milioni di euro. CambiaMo spa ha già aggiudicato o ha in corso le procedure di gara per interventi dal valore di oltre 12 milioni di euro, circa il 50 per cento delle iniziative che il Comune ha affidato alla società lo scorso novembre.

I CANTIERI Nell'area, infatti, oltre a essere stati avviati gli interventi del Portierato sociale e un primo bando per la riqualificazione del commercio (80 mila euro di contributi a 15 attività già presenti nel quartiere generando circa 200 mila euro di investimenti, già disponibile anche un secondo bando con altri 170 mila euro di contributi), si stanno svolgendo i lavori a Porta Nord e per la realizzazione della rotatoria all'incrocio tra le vie Giovanni Pico della Mirandola e Manfredo Fanti, la Casa della Salute è già in corso di costruzione sulla strada che verrà intitolata a Rita Levi Montalcini, mentre si sta svolgendo la procedura di aggiudicazione della realizzazione della palazzina di Abitare sociale (valore dell'intervento 8,1 milioni di euro) ed è già stato approvato il progetto esecutivo per la realizzazione della sede di Medicina dello sport nel complesso dell'R-Nord (un milione e 170 mila euro, con 800 mila euro dell'Asl). In programma anche gli altri interventi relativi alla mobilità (altre cinque rotatorie, la riqualificazione



di via Canaletto e diverse piste ciclabili) e la realizzazione del prolungamento del sottopasso ferroviario da Porta Nord a piazza Dante.

SMART CITY In questo contesto Data Center Modena Innovation Hub non sarà solo un centro tecnologico, in grado di erogare servizi Ict ad alto valore aggiunto, garantire un miglioramento della capacità computazionale, servizi di "disaster recovery", una più alta efficienza energetica, ma rappresenterà anche uno spazio per l'innovazione, il coworking e la contaminazione di idee tra i diversi soggetti che vi faranno riferimento, oltre a candidarsi come polo strategico nazionale Agid (Agenzia per l'Italia digitale).

Inoltre, sorgerà al centro della Modena automotive smart area, l'area del progetto Masa, circa un chilometro quadrato del quartiere dove verranno sviluppate e sperimentate le più moderne tecnologie in materia di smart city.

In alto, immagine di progetto del Data Center collocato al centro dell'ex Mercato bestiame nell'ambito del Progetto Periferie e la sala server. Sotto, i partecipanti alla conferenza stampa di presentazione del progetto: da sinistra, il rettore Angelo O. Andrisano, il sindaco Gian Carlo Muzzarelli, il presidente di CambiaMo spa Giorgio Razzoli, l'assessora Ludovica Carla Ferrari e il direttore generale Giuseppe Dieci

APPALTO

Il cantiere al via entro l'anno

Volumi semplici, grandi vetrate e materiali di finitura e colore diverso a seconda della destinazione d'uso delle zone. Sono queste le caratteristiche principali della struttura del Data center Modena Innovation Hub il cui bando di gara, a cura di CambiaMo spa, è stato pubblicato sulla Gazzetta ufficiale della Repubblica italiana. Il valore complessivo dell'intervento è di 5,1 milioni di euro, la cifra a base di gara è di quasi 4 milioni 315 mila euro, con un contributo di due milioni 900 mila euro nell'ambito dei fondi nazionali del Progetto Periferie.

L'affidamento avverrà mediante procedura aperta con il metodo dell'offerta economicamente più vantaggiosa individuata sulla base del miglior rapporto qualità/prezzo, attribuendo 80 punti all'offerta tecnica e 20 a quella economica. La scadenza per la presentazione delle offerte è fissata alle ore 12 di venerdì 15 giugno, il cantiere potrà partire entro l'anno e il contratto d'appalto avrà una durata di 24 mesi.

Zenfone 5

AMPLIFICA IL VALORE

Il tuo ZenFone vale fino a 125€*
se passi al nuovo ZenFone 5



399 €

ASUS
GOLD STORE

* Info e dettagli su zenfone.asuspromotions.com

Scopri la promozione in negozio! MODENA Via L.C.Farini, 8 -10 **MISTERWEB**

Cpr, le condizioni poste dal Consiglio

Due odg approvati dal Consiglio, presentati rispettivamente da Pd e Art.1-Mdp - Per me Modena, sostengono le condizioni poste dal sindaco al ministro Minniti per accogliere la scelta del Governo di realizzare a Modena il Centro di permanenza e Rimpatrio (Cpr).

Il documento del Pd, illustrato da **Antonio Carpentieri**, è passato col voto a favore oltre che del Pd, di CambiaModena, FI ed Energie per l'Italia; l'astensione di Art.1 - Mdp - Per me Modena e il voto contrario del Movimento 5 stelle.

La mozione presentata da **Marco Malferrari** (Art.1 - Mdp - Per me Modena) che, pur sostenendo la posizione del sindaco, dichiarava "contrarietà all'apertura del Cpr a Modena", ha ottenuto il voto favorevole dei proponenti; contrari FI ed Energie per l'Italia, astenuti Pd, CambiaModena e M5s.

Commentando il secondo odg, il capogruppo di Forza Italia **Andrea Galli** ha affermato: "Trecentomila migranti in due anni più alcune migliaia di altri entrati fortunosamente e non identificati sono un problema che evidentemente non volete risolvere. Voi ritenete il Cpr inutile e velleitario, noi invece pensiamo sia utile, non risolutivo, ma un tassello di un piano organico della sicurezza". **Adolfo Morandi** ha ricordato che "le persone nei Cpr sono già raggiunte da provvedimenti di espulsione e devono essere rimpatriate: ci saranno difficoltà ma da qualche parte bisogna pur cominciare a prendere provvedimenti seri contro chi è già stato espulso e cominciare a fare pulizia di una situazione che i cittadini italiani non sopportano più".

Mario Bussetti, M5s, ha evidenziato che da sempre il movimento è contrario ai Cie e Cpr: "Condividiamo il giudizio negativo espresso dall'odg di Art.1-Mdp-Per me Modena, ma siamo contrari senza lasciare porte aperte e tanto meno li ammettiamo come strumento nella strategia sull'immigrazione come fa il Pd". **Marco Bortolotti** si è concentrato sul tema della sicurezza per sottolineare il problema degli organici delle forze dell'ordine: "Il turn over intenso nella Municipale fa perdere personale già formato e quindi esperienza e competenza e anche la Polizia di Stato ha molti punti deboli in questo momento" e ha sollecitato "passi più audaci" nel coinvolgimento delle rappresentanze statali nel Patto per la sicurezza.

Per Art.1-Mdp-Per me Modena, **Marco Cugusi**

ha spiegato i motivi principali per il no ai Cpr: "l'orrore giuridico" della legge che istituisce il reato di clandestinità, e il fatto che "saranno comunque inefficaci rispetto al numero di profughi e richiedenti asilo a cui sarà negato il permesso di soggiorno, ma se il governo, come è sua competenza, li farà - ha aggiunto - sosteniamo la posizione del sindaco". Anche **Paolo Trande** ha sottolineato "la sfida di coniugare la difesa inflessibile dei diritti umani con la razionalità richiesta per gestire fenomeni complessi come quelli migratori. E riconoscendo la necessità di applicare le leggi, ha aggiunto: "I Cpr sono contrari ai nostri principi e aumentano le preoccupazioni dei cittadini, però da amministratori proviamo a tenere assieme principi e gestione pratica". E **Marco Malferrari** ha ricordato che "la parte fondamentale dell'ordine del giorno proposto è la necessità di garantire sicurezza e aumentare le Forze di polizia e l'azione di intelligence per combattere le organizzazioni criminali". In completo disaccordo con i Cie e i Cpr anche **Francesco Rocco** per il quale non funzionavano neanche quando "c'erano rapporti bilaterali tra le nazioni: è come mettere la polvere sotto il tappeto", ha chiosato.

La legge Bossi-Fini "non ci piace" ha detto **Antonio Carpentieri**, Pd, ma se uno Stato "stabilisce delle regole, deve darsi strumenti per farle rispettare. Critichiamo l'esperienza negativa dei Cie, ma nei Cpr molti elementi sono cambiati, a partire dalla permanenza massima ridotta a 45 giorni". Ha anche osservato che la carta dei diritti e doveri dello straniero, approvata con decreto nel 2014, "ha valore di legge per chi dirigerà i Cpr e dovrà rispettare tutti i diritti dei migranti. Dovremo accettare il Cpr, ma possiamo almeno dettare i vincoli perché venga fatto nelle migliori condizioni possibili". Intervenendo a commento della proposta di emendamento di FI ed Energie per l'Italia (respinto al pari di quello del M5s alla mozione di Art.1 - Mdp - Per me Modena), **Fabio Poggi** ha ribadito che "la possibilità di controllo da parte delle istituzioni locali deve essere concordata e regolata attraverso un protocollo. Per questo non riteniamo di ridurla a mera possibilità di visita delle delegazioni consiliari. Per garantire alla comunità locale il massimo della trasparenza e della sicurezza, crediamo che tutte le istituzioni locali possano assumere ruolo di controllo dei Cpr".



Antonio Carpentieri (Pd)



Marco Malferrari (Art.1 - Mdp - Per me Modena)



Adolfo Morandi (FI)



Mario Bussetti (M5s)



Il potenziamento del personale e dei mezzi delle forze dell'ordine di competenza dello Stato insieme a un'attenzione per i Comuni, con norme più rispettose delle autonomie, e lo sviluppo di tutte le potenzialità di collaborazione e coordinamento tra Stato ed Enti locali, sull'esempio di ciò che è previsto dal Patto per Modena sicura. Ma anche interventi per garantire



ALLTEC snc



**SERRAMENTI
TAGLIAFUOCO**

**PREVENTIVI
GRATUITI**



ballan
PORTE DA GARAGE

AGENTE PER MODENA E PROVINCIA



SICC
CHIUSURE INDUSTRIALI

noferm

CONCESSIONARI PER PROV. MODENA

Via Torrazzi 113 Modena
Tel. 059 250177 - Fax 059 250128
www.alltecsnc.com • info@alltecsnc.com

**AUTOMAZIONI CANCELLI e porte, porte di garages,
portoni industriali, porte rei, servizi manutenzione**

**STOP
AI FURTI IN GARAGE**

Il kit antieffrazione STOPPER plus
che protegge la serratura delle porte
basculanti in monolamiera
(comprensivo di cilindro di sicurezza
europeo rinforzato).





E Modena chiede più sicurezza

Le richieste di sindaci e presidenti delle Unioni di Comuni all'incontro convocato in Municipio a cui hanno partecipato 11 tra deputati e senatori del territorio eletti nel nuovo Parlamento il 4 marzo

la certezza della pena e attenzione per il fenomeno migratorio, in particolare per i richiedenti asilo, accelerando i procedimenti di riconoscimento e quelli di rimpatrio per chi non ne ha diritto, migliorando i controlli (con attivazione dei Centri di permanenza per i rimpatri come strumento per prevenire la clandestinità, ma garantendo le forze dell'ordine necessarie) e prevedendo per

chi è in attesa l'impegno obbligatorio in lavori socialmente utili non retribuiti. Sono le richieste presentate ai parlamentari del territorio contenute nel documento condiviso dai sindaci modenesi dei Comuni capi distretto e dai presidenti delle Unioni di Comuni illustrato dal sindaco Gian Carlo Muzzarelli nel corso dell'incontro che si è svolto in Municipio il 6 aprile.

Undici i parlamentari che hanno risposto all'invito, in rappresentanza di tutte le aree politiche: per il centro sinistra i senatori del Pd Edoardo Patriarca, Paola Boldrini, Laura Garavini e le deputate Beatrice Lorenzin (Civica popolare) e Giuditta Pini (Pd); per il centro destra il senatore di Forza Italia Enrico Aimi, i deputati Benedetta Fiorini (FI) e Guglielmo Golinelli (Lega Nord); per il Movimento 5 Stelle la senatrice Marialaura Mantovani e i deputati Stefania Ascari e Vittorio Ferraresi.

Oltre a Muzzarelli, erano presenti i sindaci Alberto Bellelli (Carpì), Claudio Pistoni (Sassuolo), Stefano Reggianini (Castelfranco), Maino Benatti (Mirandola), Luciano Biolchini (Pavullo), Simone Pelloni (Vignola), Emilia Muratori (Marano, presidente dell'Unione Terre di Castelli), Alberto Borghi (Bomporto, presidente dell'Unione del Sorbara). Altri hanno condiviso il documento, pur non riuscendo a essere presenti: Paola Guerzoni (Campogalliano, come presidente dell'Unione Terre d'Argine), Luca Prandini (Concordia, come presidente dell'Unione Area Nord) e Leandro Bonucchi (Montecreto, come presidente dell'Unione del Frignano).

Sindaci e presidenti di Unioni dei Comuni della provincia di Modena hanno incontrato i Parlamentari neoeletti del territorio

VIDEOSORVEGLIANZA

130 mila euro per nuove telecamere

Mentre sta per essere ultimata la connettività in zona San Francesco e corso Canalchiaro, che consentirà di installare sei telecamere, la Giunta comunale ha approvato un piano per un ulteriore potenziamento della videosorveglianza e un primo stanziamento di 130 mila euro per gli interventi relativi al 2018. Entro l'anno gli apparecchi collegati alla videosorveglianza cittadina saranno oltre 200. Nuove telecamere sono previste al Novi Sad e nei pressi del parco XXII Aprile; il piano interessa inoltre zona Bruciata, via Taglio, viale Storchi, via Viterbo, via Osoppo/Cavo Cerca, viale Vittorio Veneto/piazza Risorgimento, via IV Novembre/Padre Candido, la rotatoria di via Paolucci e le frazioni Cittanova, Marzaglia e Albareto dove procedono le opere per la Banda Ultra Larga. Si tiene anche conto della richiesta di telecamere nei pressi della sede del Tribunale di corso Canalgrande e nel Villaggio Giardino, oltre che a San Damaso, Cognento.



“Centro rimpatri a Modena? Solo con personale aggiuntivo”

L'apertura a Modena di un nuovo Cpr, un Centro di permanenza per i rimpatri previsto dal decreto 13 del 2017 come strumento per prevenire il fenomeno della clandestinità, può avvenire “solo a condizione di assicurare personale aggiuntivo, qualificato e adeguatamente formato, e di offrire piene e totali garanzie per il rispetto dei diritti umani e della dignità delle persone”. Il sindaco di Modena Gian Carlo Muzzarelli, al termine dell'incontro con i parlamentari sui temi della sicurezza, ha ribadito: “O c'è chiarezza sul personale delle forze dell'ordine, che per il Cpr deve essere aggiuntivo rispetto all'attuale pianta organica e non deve sostituire i rinforzi che abbiamo già chiesto per le altre attività, oppure non si fa. Non possiamo togliere agenti da altre attività”. Con la nuova normativa in materia di protezione internazionale i Centri sono stati modificati rispetto ai Cie; i Cpr hanno l'obiettivo di garantire la effettiva esecuzione dei provvedimenti di espulsione e allontanamento degli stranieri in posizione di soggiorno irregolare, ma “nella nuova struttura – ha osservato il sindaco – è indispensabile che ci siano le condizioni per assicurare l'assoluto rispetto della dignità umana e la possibilità per i rappresentanti delle istituzioni del territorio di controllare puntualmente che questo avvenga”.

È un momento delicato.
Noi vi accompagniamo.

TERRACIELO

FUNERAL HOME

Il posto più bello dove dirsi addio

I NOSTRI PARTNER

AGENZIA ONORANZE FUNEBRI
GIANNI GIBELLINI

Adani Bigi e Trenti

SIMONI
ONORANZE FUNEBRI

NUOVO CONSORZIO
FUNERARIO SASOLESE

ACOF
MIRANDOLA
ONORANZE FUNEBRI

Adani & Bigi

MODENA VIA EMILIA EST 1320 | 059 28 68 11 | TERRACIELO.EU

efi
Eccellenza
Funeraria
Italiana

DELLE PERSONE
**MASSIMO
RISPETTO**
E DELLE REGOLE

Fonderie verso la delocalizzazione

Ok della Giunta comunale allo studio che sulla base della valutazione ambientale e territoriale su di una decina di siti produttivi ha individuato l'area di Navicello. Ora l'azienda deve presentare il progetto definitivo

TERZA FASE

Indicazioni del Tavolo all'azienda

Il tavolo tecnico ha indicato all'azienda le modalità di svolgimento della terza fase di sperimentazione sull'emissione E27, in programma nel mese di maggio, che prevede di testare un tipo diverso di carboni attivi che saranno sperimentati nelle medesime quantità: 8 kg/h nella prima settimana e 19 kg/h nella seconda. Il Tavolo ha richiesto inoltre a Fonderie cooperative di presentare, contestualmente all'ultima fase di sperimentazione, un primo progetto impiantistico per l'abbattimento delle sostanze odorogene dell'emissione E26, in linea con quanto già stabilito all'inizio del percorso di confronto. Sono previsti infine nel corso dell'estate, durante il consueto fermo impianto estivo, gli ultimi interventi edilizi (tamponature e nuovi portoni nelle zone materie prime e tamburo) che dovrebbero fornire un ulteriore contributo alla riduzione della diffusione verso l'esterno degli odori prodotti dall'attività di fonderia.

In base alla valutazione ambientale e territoriale di una decina di siti produttivi potenzialmente idonei per la delocalizzazione delle Fonderie Cooperative di Modena, la Giunta ha approvato lo studio che individua l'area di Navicello, in prossimità del nucleo produttivo già attivo, come quella che presenta le migliori condizioni.

Il provvedimento rientra nel percorso per la chiusura entro gennaio 2022 dello stabilimento in via Zarlatti 84, zona Madonnina, avviato dal Consiglio comunale approvando all'unanimità il Protocollo d'intesa tra Comune e azienda che prevede "la riqualificazione ambientale e la rigenerazione urbanistica dell'area oggi sede degli impianti produttivi" con la chiusura "dell'attuale impianto, la bonifica e valorizzazione dell'area occupata e, preliminarmente, la realizzazione di una nuova azienda in altro sito, individuato secondo valutazioni ambientali, territoriali e infrastrutturali, con particolare attenzione alla distanza dalle aree residenziali passibili di espansione più densamente urbanizzate".

Dopo l'approvazione in Consiglio e la firma del Protocollo, l'azienda ha presentato a fine febbraio lo "Studio di fattibilità tecnico-economico di delocalizzazione dello stabilimento industriale" sulla base del quale è stato realizzato lo studio sulle valutazioni ambientali e territoriali presentato al Tavolo tecnico previsto dal Protocollo, che ora dovrà esaminare anche il progetto definitivo dell'intervento.

Tocca all'azienda ora presentare la richiesta per l'avvio della procedura di Accordo di programma, in variante al Psc comunale, corredata del progetto definitivo e di tutti gli elaborati necessari per il rilascio del titolo edilizio e delle autorizzazioni ambientali. Lo Studio dovrà quindi essere integrato,

sulla base delle caratteristiche del nuovo stabilimento, rispetto alle questioni relative a infrastrutture energetiche e idriche, emissioni, traffico, addetti. Aspetti che saranno esaminati, oltre che dalla Conferenza dei servizi, anche al Tavolo tecnico, allargato per la mobilità ai Comuni di Bomporto, Nonantola e Bastiglia.

Il progetto che deve presentare l'azienda dovrà essere corredato anche da un dettagliato quadro economico-finanziario per dare garanzie sulla capacità finanziaria di realizzare il nuovo stabilimento visto che la sua realizzazione - precisa la delibera - è condizione necessaria per la conferma della prosecuzione dell'iter della variante urbanistica.

Contestualmente alla definizione del progetto, dovranno essere approfonditi i temi ambientali relativi all'area interessata (complessivamente si tratta di circa quattro ettari e mezzo) per garantire, come spiegato in delibera, un minor impatto ambientale e una minor impermeabilizzazione dei suoli; invarianza del valore ambientale con particolare riferimento ai nuclei abitati; sostenibilità



del sistema della mobilità privata e del trasporto pubblico".

Dallo studio emerge che nell'attuale collocazione la stima della popolazione residente in un raggio di mille metri è di circa 12 mila persone, mentre nell'area individuata per la delocalizzazione in un raggio di mille metri abitano 220 persone.

L'area di Navicello nello Studio sulla valutazione ambientale e territoriale

Al Tavolo tecnico i risultati della seconda fase di sperimentazione

L'efficacia dell'impianto sperimentale installato da Fonderie cooperative per l'abbattimento delle emissioni e degli odori è stata confermata nella seconda fase conclusa della sperimentazione: la diminuzione delle sostanze odorogene in uscita dall'emissione E27 interessata

dalla sperimentazione si è attestata in media intorno al 60%, in leggero miglioramento rispetto alla prima fase, mentre la riduzione dei Cot (Carbonio organico totale) non metanici è passata in media dal 30 al 35%. I risultati sono stati presentati dall'azienda in aprile alla riunione del Tavolo tecnico composto dal Comune, rappresentato dagli assessori ad Ambiente e Urbanistica e dai tecnici dei due settori, Arpae, Arpae Sac, Ausl e Fonderie cooperative. Il Tavolo ha anche affrontato con



l'azienda il tema del picco di segnalazioni di odori avvenuto tra il 28 e il 30 marzo, giornate con condizioni meteorologiche particolarmente ventose che hanno contribuito a incanalare verso l'esterno l'aria interna al capannone.

Nella seconda fase è stato aumentato il dosaggio dei carboni attivi, passato dagli 8 chili per ora della prima fase a 19 kg/h. L'azienda ha inoltre recepito e applicato altre migliorie fissate dal Tavolo, come l'installazione di un silo di precarica. Come già nella prima fase di sperimentazione, anche a fronte di un aumento netto della quantità di carbone, l'emissione complessiva di polveri al camino è risultata ampiamente nei limiti consentiti e i rifiuti di lavorazione restano classificati come "speciali non pericolosi".

BLAZER

A B B I G L I A M E N T O

Via Rainusso, 146 - Modena - Tel. 059.826582

LACOSTE

bugatti
THE EUROPEAN BRAND

DIANA
GALLESI

MaxMara

Brooksfield
A WAY OF LIFE

CONDOTTI
Collezione
R O M A

elena miro

MARINA RINALDI
Sport

WEEKEND

persona
by
MARINA RINALDI

U.S. POLO ASSN.

TRUSSARDI

MARELLA

KRIZIA

Arredamenti tondelli

*Mentre dormi ti proteggo
e ti sfioro con le dita
ti respiro e ti trattengo
per averti per sempre
oltre il tempo di questo momento...*



Letti in ferro battuto, letti imbottiti, materassi, reti a doghe, tendaggi, armadi, camerette, cucine. Proposte classiche e moderne in ogni misura.

Negozi:
Via Bologna, 55
Modena (in fondo a Via Fratelli Rosselli)
tel. 059 350038
www.tondelli.it

seguici su
facebook

Centri estivi per tutti da 3 a 13 anni

Dal 7 maggio le domande per accedere ai contributi regionali. A Modena potranno beneficiarne un migliaio di famiglie. Altri incentivi economici per i bimbi del nido e per sostenere la partecipazione dei disabili

Contributi per le famiglie che hanno valore Isee fino a 28 mila euro con figli da 3 a 13 anni d'età, voucher economici per i bimbi più piccoli dei nidi d'infanzia e personale assistenziale per bambini e ragazzi disabili. Sono diverse le forme di sostegno messe in atto da Comune e Regione per agevolare la partecipazione ai centri estivi del territorio nell'ottica di sostenere i genitori che lavorano.

Dal 7 maggio le famiglie dei nati dal 2005 al 2015, alunni di scuole d'infanzia, primarie o secondarie di primo grado che intendono partecipare ai Centri estivi possono presentare domanda per i contributi previsti dal Progetto per la conciliazione vita-lavoro. L'intervento è cofinanziato con le risorse del fondo sociale europeo 2014-2020 Asse II Inclusione.

Il valore del contributo a bambino è pari a 70 euro a settimana per un massimo di tre settimane; la famiglia che ne ha diritto potrà quindi usufruire di contributi fino a 210 euro a bambino. Sono 6 i milioni di euro stanziati complessivamente per tutta la regione e si stima che nel territorio comunale possano arrivare circa 230mila euro. Se si considera che il sostegno a bambino può arrivare fino a 210 euro, a Modena le famiglie che potranno beneficiarne sono oltre 1000.

Per accedere al sostegno, così come per usufruire delle misure attivate dal Comune (i voucher per i bambini della fascia 0-3 anni e gli educatori per bambini e ragazzi disabili), la famiglia dovrà scegliere il centro estivo nell'elenco dei gestori individuati dal Comune con apposito avviso e pubblicato sul sito Internet del settore Istruzione.

Le domande per i contributi vanno presentate entro il 31 maggio compilando il modulo on line all'indirizzo www.comune.modena.it/istruzione.



comune.modena.it/istruzione.

Allo stesso indirizzo è scaricabile anche la modulistica per accedere ai voucher, i contributi economici comunali a parziale copertura delle rette di frequenza per favorire la partecipazione ai centri estivi

dei bambini del nido. L'amministrazione comunale ha infine confermato anche il sostegno alla partecipazione ai centri estivi dei bimbi e dei ragazzi disabili mettendo a disposizione il personale educativo e assistenziale necessario.

A sinistra ragazzi e ragazze a un camp estivo; sotto, lettura di "Habiba"; in basso, bambine alla scuola d'infanzia in estate



IL MUSICAL

Con "Habiba" in scena 100 bimbi

Si suona, canta, balla. E ancora si recita e si corre su e giù fra palcoscenico e platea nel musical "Habiba la magica" interpretato da cento bambini delle classi quarte e quinte della primaria Collodi che festeggia quest'anno il 60° anniversario. Lo spettacolo, ispirato al libro di Chiara Ingrao che ha collaborato alla sceneggiatura e alla messa in scena dell'opera ideata dal maestro Paolo Gattolin, andrà in scena giovedì 7 giugno, ultimo giorno di scuola, alle 21 al Teatro Storchi.

Chiara Ingrao è stata recentemente in visita ad alcune scuole della città che hanno affrontato in classe il percorso "In volo con Habiba" proposto nell'ambito degli Itinerari Scuola-Città per affrontare insieme ai bambini temi legati a paure, amicizia, identità, con particolare attenzione alle diverse origini e provenienze. I materiali e le attività prodotti durante l'esperienza vengono messi a disposizione di tutti da Memo (<http://memoesperienze.comune.modena.it/habiba/index.htm>).

A luglio 1.200 bimbi in nidi e materne

Saranno aperte 58 scuole. Domande fino al 24 maggio per i posti ancora disponibili

Più dello scorso anno, esattamente 1186 i bambini di nidi e scuole d'infanzia che a Modena frequenteranno le loro strutture educative anche in luglio grazie al servizio di prolungamento estivo attivato dal Comune. Per la precisione, sono esattamente 539 i bambini ammessi al prolungamento estivo nei nidi comunali e convenzionati, 647 alle scuole d'infanzia. I posti disponibili erano complessivamente 1612, cioè 989 all'infanzia e 623 nei nidi. A frequentare il prolungamento estivo sarà quindi quasi il 75 per cento dei bambini che avrebbero potuto farlo.

Il servizio sarà attivato nei nidi comunali e convenzionati e in quasi tutte le materne comunali e della Fondazione Cresci@mo. Le famiglie dei bambini richiedenti, in regola con i requisiti, tra cui il pagamento delle tariffe dei servizi scolastici, posso-



no verificare on line dal sito Internet dell'Istruzione l'avvenuta ammissione. Tra nidi (33) e materne (25) sono in tutto 58 le scuole che apriranno le porte a bambini ed educatori anche dal 2 al 13 luglio. All'interno di ogni plesso coinvolto nella sperimentazione, giunta al secondo anno, verranno attivate una o due sezioni miste, a seconda delle età dei richiedenti. Le attività programmate terranno conto della stagione estiva e dell'opportunità di fare interagire bambini provenienti da sezioni diverse.

Dal 10 al 24 maggio è ancora possibile presentare domande fuori termine in presenza di posti disponibili nelle strutture dove il servizio è attivato. Per informazioni: Ufficio ammissioni, via Galaverna 8, aperto lunedì, mercoledì e giovedì dalle 8.30 alle 13, lunedì e giovedì dalle 14.30 alle 18, tel. 059 2032624.

cooperativa muratori
di San Felice sul Panaro

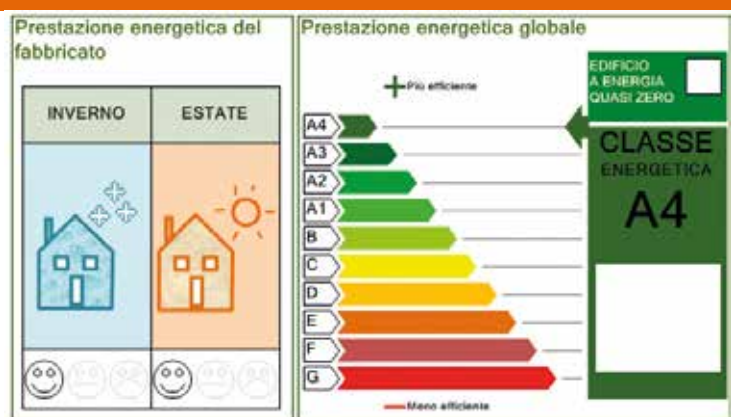

COSTRUIAMO ABITAZIONI AGGIORNATE AI PIÙ ELEVATI LIVELLI PRESTAZIONALI

SIAMO PARTNER DEI COMMITTENTI PIÙ QUALIFICATI ED ESIGENTI NELLA REALIZZAZIONE DI EDIFICI RESIDENZIALI, STABILIMENTI PRODUTTIVI, STRUTTURE TERZIARIE IN GENERE



Cooperativa Muratori di San Felice sul Panaro

Via Campo di Pozzo, 171
41038 S. Felice s/P. (MO)

tel. **0535.81728**
fax **0535.81698**

mail: info@coopsanfel.com
web: www.coopsanfel.it



Piazza Mazzini più bella, iniziati i lavori

Primo stralcio dell'intervento di riqualificazione di piazza Mazzini, per 980 mila euro. La zona del Diurno sarà oggetto del secondo stralcio in corso di definizione. Il cantiere durerà un anno in fasi diverse: nella prima la zona centrale, col recupero dei cubetti di porfido e la scarifica, poi la demolizione delle strutture in cemento. Per gli esercizi commerciali sul lato della piazza, in questa fase resta disponibile il marciapiede per una larghezza di circa un metro e mezzo. La piazza avrà nuova pavimentazione in lastre di granito, zone a verde riorganizzate, sedute in pietra calcarea e una lama d'acqua di fronte alla Sinagoga, a richiamare la presenza di canali sotterranei.



CANTIERE DI HERA PER LE RETI

In piazza con Hera anche rifacimento delle reti gas, acqua, elettricità, illuminazione pubblica, telefonia e fibra ottica. Nuova telecamera in via Taglio.

FESTIVAL CABARET EMERGENTE FINALE IL 15 MAGGIO ALLO STORCHI

Sarà decretato nella finalissima di martedì 15 maggio alle 21 al Teatro Storchi il vincitore del Festival Cabaret Emergente 2018 ideato, realizzato e condotto da Riccardo Benini. Sul palco, selezionati fra 250, si sfidano all'ultima risata in sette, davanti a una giuria di operatori di primo piano dei media. Sono Enrico Balboni da Ferrara; Trio I Vanofossati da Ravenna/Roma/Genova; Juri Primavera da Milano; Oscar Strizzi da Chieti; Superzero da Monza; Giulia Trippetta da Terni; Nicola Virdis da Sassari. Il biglietto costa 10 euro. Informazioni al tel. 059 2136021. Ospiti Maurizio Lastrico da Zelig; Giovanni D'Angella da Colorado Café; Andrea Ferrari e una star della musica italiana ancora da svelare.



UN CORSO DI PRODUZIONE VIDEO E COMUNICAZIONE PER L'OPERA

Si sta svolgendo a Modena il primo corso nazionale di produzione video per la comunicazione, la formazione del pubblico e la diretta streaming nel teatro d'opera. È promosso dal Teatro Comunale con Edunova, centro interattivo di produzione video UniMoRe. Al corso, cofinanziato con risorse del Fondo sociale europeo nel programma formazione della Regione Emilia-Romagna, partecipano 14 studenti che acquisiranno competenza teorica sul linguaggio e sulla comunicazione audiovisiva congiuntamente ad una preparazione tecnica e pratica sugli strumenti e le azioni di comunicazione e trasmissione dei video attraverso lo studio delle piattaforme.

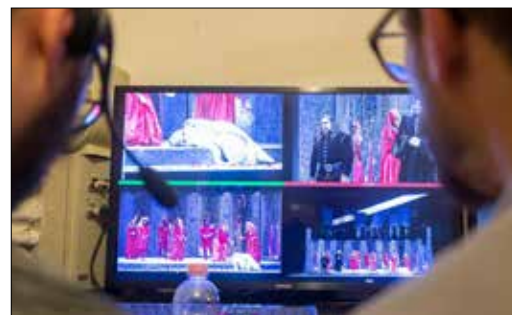

PIÙ SPAZIO A PEDONI E CICLISTI VIA SCARPA È DIVENTATA PEDONALE



Da fine aprile via Scarpa in centro storico a Modena è pedonale, così da garantire la più ampia fruizione da parte di pedoni e ciclisti. Sulla strada che collega le vie Canalino e Canalgrande, piccola ma a forte vocazione commerciale e residenziale, la segnaletica vieta il transito dei veicoli a motore, a eccezione di mezzi di emergenza o forze di Polizia. La pedonalizzazione di via Scarpa non comprometterà la qualità della circolazione stradale della zona, in quanto sulla strada non sono presenti passi carrai e le vie Canalino e Canalgrande, assi principali della circolazione in centro storico, sono collegate anche da via Università, via dei Tintori, via San Cristoforo, via Santissima Trinità e via Mascherella.

LAVORI CICLABILE MODENA - VIGNOLA LA PROVINCIA RIPARA LA STACCIONATA

Da giugno partono i lavori di rifacimento e manutenzione della staccionata in legno lungo la ciclabile Modena-Vignola, nel tratto in Comune di Modena a fianco di via Gherbella. Realizza l'intervento la Provincia con un investimento di circa 40 mila euro, disponibili grazie alle risorse di bilancio da maggiori entrate e risparmi di gestione, accertati con l'approvazione del conto consuntivo 2017. L'intervento riguarda tutto il tratto di 800 metri, dove c'è la staccionata che ha ceduto in diversi punti. Inaugurata nel 2001 sul percorso della ferrovia, la Modena - Vignola è tra i percorsi più frequentati dai ciclisti soprattutto nel fine settimana.



GALACTIC -DAYS-
RENAULT

RENAULT
Passion for life

Renault SCENIC

Tua da
159 €/mese*
TAN 4,99% - TAEG 6,76%

con finanziamento GALACTIC PACK
3 anni di MANUTENZIONE
3 anni di KASKO
3 anni di FURTO/INCENDIO
LIMITED

Vieni ai GALACTIC DAYS RENAULT.

Consumi (ciclo misto): 5,4 l/100 Km. Emissioni CO₂: 122 g/km. Emissioni e consumi omologati. Foto non rappresentativa del prodotto. Info su www.promozioni.renault.it.
*Esempio di finanziamento su Scenic SPORT EDITION Tce 115 a € 15.950, valido in caso di permuta e rottamazione (Programma Green): anticipo € 5.230, importo totale del credito € 13.320,62 (include finanziamento veicolo € 10.720, Pack Service a € 2.049 comprensivo di 3 anni di Furto e Incendio, 3 anni di Kasko, 1 anno di Driver Insurance, Estensione di Garanzia 3 anni o 60.000 km, Manutenzione ordinaria 3 anni o 60.000 km, in caso di adesione. Finanziamento Protetto € 551,62); spese istruttoria pratica € 300 + imposta di bollo € 33,30 (addebitata sulla prima rata). Interesse € 1.748,74, Valore Futuro Garantito € 9.353,00 (Rata Finale), per un chilometraggio totale massimo di 30.000 km. In caso di restituzione del veicolo eccedente chilometrica 0,10 euro/km; Importo Totale dovuto dal consumatore € 15.069,36 in 36 rate da € 158,79 oltre la rata finale; TAN 4,99% (basso fisso); TAEG 6,76%; spese di incasso mensili € 3; spese per invio rendiconto periodico trimestrale € 1,20 (addebitate in linea gratuita) oltre imposta di bollo pari a € 2. Salvo approvazione FINRENAULT. Informazioni europee di base sul credito ai consumatori disponibili presso i punti vendita della Rete Renault convenzionati FINRENAULT e sul sito www.finren.it. Messaggio pubblicitario con finalità promozionale. È una nostra offerta valida fino al 31/05/2018.

FRANCIOSI

MODENA Vendita Via Danimarca 100 - Assistenza Via Turchia 35
SASSUOLO Vendita e Assistenza Via Circonvallazione Nord Est 98
MIRANDOLA Vendita e Assistenza Via Statale nord 16

Tel. 059 8759711
Tel. 0536 583011
Tel. 0535 665711

www.franciosiauto.it info@franciosiauto.it

CULTURA

I racconti della Torre

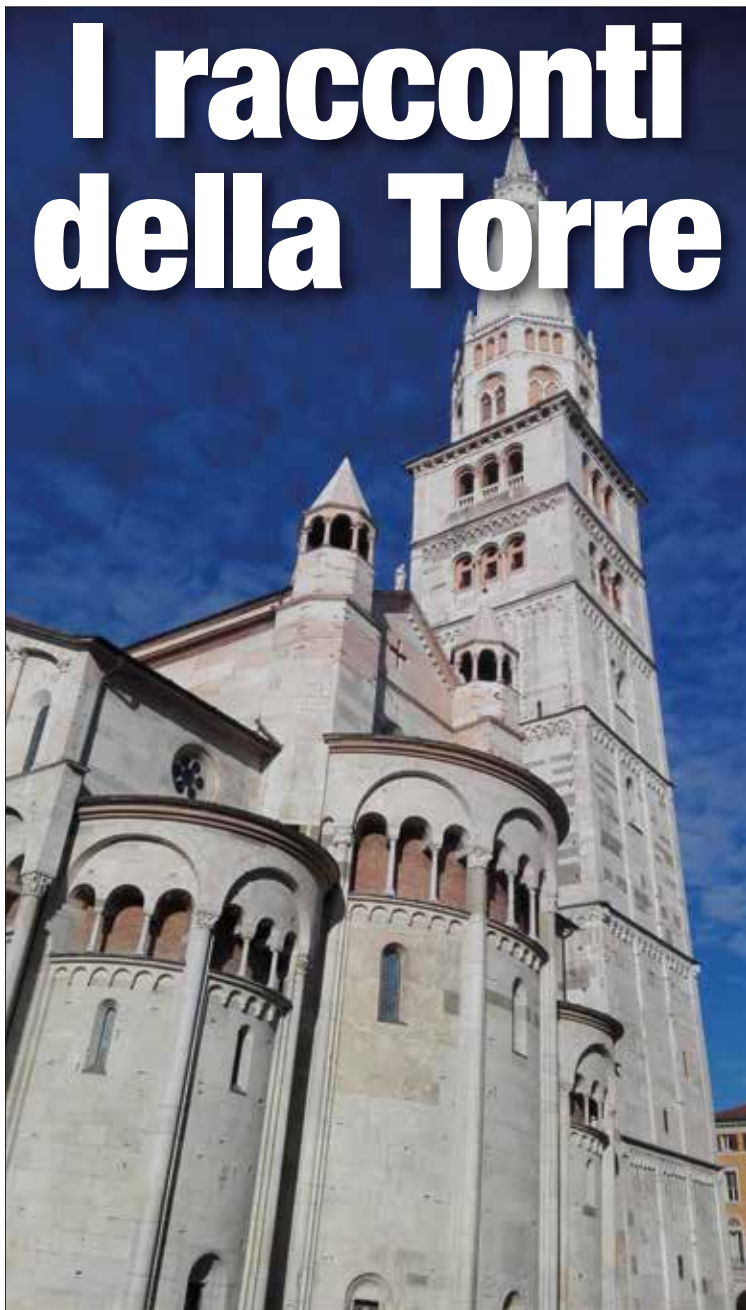

Nuovo programma di visite guidate tematiche, iniziative speciali, aperitivi, visite teatralizzate e animazioni per bambini, per consentire di andare alla scoperta della Ghirlandina e delle Sale storiche del Palazzo comunale

Un nuovo programma di visite guidate tematiche sulla Ghirlandina tra aperitivi serali, narrazioni, animazioni, e per pubblici particolari come quello dei bambini. Offriranno a modenesi e visitatori l'occasione di salire o risalire sulla Torre civica simbolo di Modena, nel sito Unesco patrimonio dell'umanità con Duomo e piazza Grande, grazie al calendario creato da Ar/s Archeosistemi per il Servizio Promozione della città e Turismo del Comune fino ad aprile 2019. In programma anche visite alle Sale storiche di Palazzo Comunale e visite "combo" a Torre e Sale. A fianco di visite e iniziative tematiche su prenotazione (gratuite previo pagamento dell'ingresso o con biglietto Unico per Unesco), sono riconfermate le "Visite brevi giornaliere" in tutte le giornate di apertura a orari fissi alle 11.30 e alle 15.30; le "Visite in inglese e francese" tutti i giorni alle 12.15; le "Lecture de *La secchia rapita* del Tassoni" al sabato alle 14.30.

Ai bambini dai 5 anni in su sono dedicate le visite di Ghirlandina Kids (la prima, *Racconti all'insù fino al tetto e all'ingiù fin di sotto*, si svolge il 20 maggio alle 16.30) e Sale storiche Kids, sempre con letture animate. Anche le visite teatralizzate con attori e musicisti lungo i percorsi sono sia per la Ghirlandina (*Parole su ali di pietra* il 17 giugno e il 28 ottobre in due turni: quello del 17 giugno alle 15.30 e 17.30, quello del 28 ottobre alle 14.30 e alle 16.30) sia per le Sale Storiche (*Il Palazzo edificante*, il 14 ottobre alle 15.30 e 17.30).

Le visite tematiche e d'approfondimento portano il visitatore a vedere i gioielli d'arte del cuore di Modena da un di-

verso e a volte curioso punto di vista. Sabato 26 maggio alle 18.30 la prima alla Torre sarà *La Ghirlandina, torre pendente simbolo di Modena* segreti e curiosità della sua storia. Si prosegue ogni ultimo sabato del mese con *L'infelice e vil secchia di legno*, lo spirito umorista di Alessandro Tassoni; *La Mutina Romana*, il reimpiego dei materiali in Ghirlandina; *San Geminiano e i Geminiani*, la comunità modenese intorno al suo Santo e alla sua Torre; *Dai Comacini ai Maestri Campionesi*, romanico e gotico in Ghirlandina e Duomo; *L'ascesa della Torre*, percorso a tappe sui misteri di Modena. Quindi



il ciclo si ripete.

Il programma di visite tematiche alle Sale storiche di Palazzo Comunale prevede domenica 6 maggio alle 18 *I miracoli di San Geminiano*, tra storia, devozione e leggenda. Si prosegue quindi la prima domenica di ogni mese con *Nicolò dell'Abate nella Sala del Fuoco*, il grande artista modenese del Cinquecento; *Il buon governo*, ambizioni e modelli; *Il Barbarossa in Sala Arazzi*, la contesa tra Comuni e Impero; *Lodovico Lana pittore della peste di Modena* e i suoi capolavori; *La pace di Costanza di Girolamo Vannulli*, autonomia per Modena dei liberi Comuni.

La partecipazione alle iniziative è, sulla Torre, per turni di massimo di 25 persone, gratis previo biglietto di ingresso (la sola Torre 3 euro intero, ridotto 2 euro; 2 euro le sole Sale storiche; 6 euro il biglietto unico per tutto il sito Unesco, compresi Acetaia e Musei del Duomo). Prenotazione obbligatoria a torreghirlandina@comune.modena.it. Informazioni on line (www.visitmodena.it).

GALLERIA CIVICA

A cosa serve l'utopia



Le sale superiori di Palazzo Santa Margherita in corso Canalgrande 103 ospitano fino al 28 luglio la mostra *A cosa serve l'utopia*, a cura di Chiara Dall'Olio e Daniele De Luigi, prodotta da Fondazione Modena Arti Visive nell'ambito del festival Fotografia Europea dedicato, quest'anno, al tema "Rivoluzioni. Ribellioni, cambiamenti, utopie". Opere fotografiche e video di artisti e fotografi italiani e internazionali riflettono sull'interrogatorio posto dal titolo, tratto dal paragrafo "Finestra sull'utopia" del libro di Eduardo Galeano. Lo scrittore uruguayano descrive infatti l'utopia come un orizzonte mai raggiungibile, che si allontana da noi di tanti passi quanti ne facciamo: chiedendosi "a cosa serve l'utopia", si risponde "a camminare". Le opere provengono dai patrimoni collezionistici gestiti da Fondazione Modena Arti Visive e sono poste in dialogo con una serie di immagini scelte dagli archivi della Magnum, la prestigiosa agenzia fondata a New York e Parigi nel 1947.

Ingresso intero 6 euro, ridotto 4. Gratuito nella prima domenica di ogni mese e dalle 9 alle 24 del 19 maggio in occasione di "Nessun dorma".

Aperta al pubblico da mercoledì a venerdì 10.30-13 / 16-19; sabato, domenica e festivi, 10.30-19. www.galleriacivicadimodena.it

Storchi e Passioni, gran finale di Stagione

Volge al termine la Stagione del Teatro Storchi e del Teatro delle Passioni: dal 4 al 6 maggio una tensostruttura nel piazzale del Teatro delle Passioni ospiterà *Cantina*, uno spettacolo della compagnia belga Laika che celebra il buon cibo e la convivialità. Durante la serata verrà infatti offerta al pubblico una cena molto speciale...

Sabato 5 e domenica 6 al Teatro Storchi *Ifigenia, liberata*: il regista Carmelo Rifici sceglie un affondo nel mito per capire perché ancora oggi gli uomini cedono alla violenza usandola in nome di un territorio da difendere o di un Dio cui obbedire.

Il 17 maggio debutta alle Passioni *Work in progress*, l'ultima produzione Ert della Stagione: lo spettacolo, in scena fino al 1 giugno, è l'esito del percorso di alta formazione che Gianina Carbanariu ha condotto per Ert. Regista e drammaturga rumena, negli ultimi anni la Carbanariu ha attirato l'attenzione di pubblico e critica per il suo lavoro artistico di ricerca sul campo. Qui coinvolge un gruppo di giovani attori per raccontare il lavoro



oggi, e lo fa attraverso improvvisazioni, discussioni e interviste a persone che lavorano in ambiti diversi. Ne emerge un quadro chiaro delle condizioni e del valore di lavoro oggi, degli abusi, dei nuovi lavori, dei sogni e delle paure sul futuro.

Il 21 e 22 maggio chiude la Stagione allo Storchi il coreografo israeliano di fama internazionale Emanuel Gat con due pièce di danza: *Sacre* e *Gold*. *Sacre* smonta le meccaniche della salsa cubana per riassembalarle in una coreografia complessa dal solido impianto drammaturgico. *Gold* è la storia di una famiglia che procede per sguardi intimi sulle note delle "Goldberg variations" eseguite da Glenn Gould e "The quiet in the land", un documentario radiofonico creato dallo stesso Gould.

Giovedì 17 maggio alle 18.30 al Teatro Storchi, avrà luogo il consueto incontro di fine Stagione con Claudio Longhi: occasione per dialogare con il direttore di Ert e per avere qualche anticipazione sulla Stagione a venire. Informazioni e biglietteria: www.emiliaromagnateatro.com tel. 059 2136021 (lun-ven, 9-13).

Al centro, la Ghirlandina si innalza al di sopra delle absidi del Duomo romanico; in alto, il nuovo accesso alla Torre; a destra foto di Mladen Stilinovic esposta alla Galleria civica; qui sopra, affresco di Nicolò Dell'Abate nella Sala del Fuoco; sotto, una scena di "Cantina" alle Passioni

Nella Notte Bianca di Modena una nuova luce per la cultura

Per la "Notte europea dei musei", il 19 maggio in concomitanza con "Nessun dorma", ancora una volta gli istituti culturali fanno rete. I poli principali sono Palazzo dei Musei in largo Sant'Agostino, Palazzo San-



ta Margherita in corso Canalgrande e il Sito Unesco, ma i percorsi per raggiungerli faranno incontrare altre occasioni all'insegna della molteplicità dei linguaggi.

A Palazzo dei Musei iniziative per adulti e bambini con i Musei Civici: dalle divagazioni musicali sul tema del tempo, alla videoinstallazione dedicata al Graziosi, ai laboratori per bambini sullo sfondo dell'ara di Vetilia. La Galleria Estense con una visita fa scoprire i suoi capolavori. All'Archivio storico i documenti narrano della città e del territorio, mentre alla biblioteca Poletti una mostra è dedicata all'architetto Arrigo Rudi. Fino alle 2 del mattino è aperta la caffetteria dei musei.

A Palazzo S. Margherita, la biblioteca Delfini a un recital ispirato a *Uomini e topi* di John Steinbeck affianca una inedita serata danzante nel chiostro, con balli popolari dell'Appennino. La Galleria Civica apre le porte alle due mostre "Ad Reinhardt: Arte + satira" e "A cosa serve l'utopia", mentre al Museo della Figurina c'è "World Masterpiece Theater", sui cartoni animati giapponesi. La Fondazione Modena Arti Visive cura anche la mostra personale di Sharon Lockhart negli spazi del Mata.

La Ghirlandina è aperta dalle 21 alle 24. Ai Musei del Duomo Alessandro Rivola narra del ciclo di Re Artù e dei suoi cavalieri a bimbi e famiglie. Nella Sala del Fuoco di Palazzo Comunale gli studenti del Muratori S. Carlo accompagnano i visitatori a scoprire i dipinti di Nicolò dell'Abate con episodi della Guerra di Mutina del 43 a.C. Anche le scuole partecipano e aprono le por-

te al pubblico: il Vecchi-Tonelli dedica la serata alle colonne sonore del cinema con una conferenza di Massimo Carpegna seguita da esibizioni degli studenti, protagonisti anche di momenti musicali ispirati al

rito della "ninna nanna". Aule aperte al Venturi che celebra i 10 anni della biblioteca, in collaborazione con Selmi e Deledda, fra storie, illustrazioni, capi di abbigliamento. Di scena le Muse al Muratori-San Carlo con performance musicali e animazioni sulla bellezza della cultura classica. Al Fermi matematica da toccare, vedere e capire, mentre al Corni si visita il laboratorio.

L'Università propone laboratori per bambini nei musei di Zoologia e Anatomia Comparata, nell'Orto Botanico e nel Laboratorio delle macchine matematiche. Concerti in Rettorato e al Teatro Anatomico, dove si eseguono musiche di Schubert, Verdi, Piazzolla nella cornice di un gioiello da poco restaurato.

Riaprono le Dimore Storiche per scoprire Palazzo Schedoni, S. Maria delle Assi e Palazzo Carandini. Nella chiesa della Pomposa excursus storico su Lodovico Antonio Muratori "intellettuale in canonica"; in San Pietro musica e spezieria aperta.

Al Teatro della Fondazione San Carlo concerto lirico sinfonico degli allievi di Raina Kabavanska, e al Comunale Luciano Pavarotti visite guidate alla sala scenografie alla scoperta dei laboratori artigianali che creano il teatro. Musica all'Accademia di scienze lettere e arti con gruppi cameristici in "Notte di note", e al Planetario, dove si possono alzare gli occhi al cielo con il sottofondo di brani a tema.

Palazzo Ducale apre le porte del museo storico dell'Accademia e dell'Appartamento di Stato.

www.comune.modena.it/nessundorma

Sabato 19 maggio, dal tardo pomeriggio a notte inoltrata, torna "Nessun dorma". La "notte bianca" di Modena con la Notte europea dei musei, propone in centro arte, musica, teatro, danza, artisti di strada. I modenesi troveranno aperti fino a mezzanotte monumenti, biblioteche, chiese, musei e gallerie con mostre e animazioni. Vetrine accese e porte aperte anche in negozi ed esercizi del centro, che partecipano con le associazioni culturali animando le loro zone, anche grazie a contributi comunali. Gli autorizzati potranno fare musica fino alle 2 e servire cibi e bevande fino alle 3 nelle aree con eventi. Il gran finale, lo spettacolo "Aqua Mater - gocce d'incanto" si svolgerà intorno a mezzanotte e mezza in largo Sant'Agostino con performance acrobatiche di artisti di strada, trampolieri, fontane di acqua e giochi di luci e fuochi. Il programma è online www.comune.modena.it/nessundorma.

Nel caleidoscopio che porterà suoni e colori nel cuore cittadino c'è davvero di tutto. Al Novi Ark, Narijs con *Schiocchi il ventre*, spettacolo di musica, danza del ventre e della tradizione egiziana, mentre in largo Muratori i balli sono country.

Tra le vie del centro gira in parata Circa-teatro, trampolieri e spettacolo di fuoco su palcoscenico in movimento, poi spettacolo fisso di fuoco e percussioni

In piazza Roma *Notte bianca a tutto sport* con esibizioni e prove di yoga, parkour, crossfit, touch rugby, pentathlon, laser-run, arti marziali, fitness, ginnastica, ballo, danza, scherma, e spazio bimbi con play park. *Paff! Pensieri a Fumetti Festival* in piazza Matteotti ospita iniziative sul "viaggio" il 19 e 20 maggio con fumettisti ed esperti tra conferenze e disegno dal vivo. La musica si fonde col fumetto nei disegni live di Marino Neri accompagnato dai Dorian Gray.

In piazza Mazzini alternanza di coreografie con artisti che si librano in acrobazie aeree con cerchio e trapezio. Danza e ginnastica per sconfiggere la gravità.

In piazza XX settembre, spettacoli e performance di danza contemporanea e Jamin the Plaza, jam session jazz aperta anche al pubblico che può interagire.



In largo Porta Bologna atmosfera latina con balli di gruppo, Caraibici, Kizomba e Bachata. Musica in via Sant'Eufemia, via Gallucci, Calle di Luca, piazzetta San Giacomo (con gli *Zambramora*) e via Selmi con tante band del territorio. Ombrelli bianchi e jazz in via Cesare Battisti. In piazzetta dei Servi burattini dell'Ocarina bianca con Sandrone e Fagiolino in *Chi la fa la spetti e Messer Filippo e il drago Magalasso*. In Pomposa performance di street art e musica

Via calle di Luca, Canalchiaro piazza S. Francesco fanno da cornice allo spettacolo comico musicale dei Fluxus, alla banda itinerante dei musicanti di S. Crispino, al rock degli Skandal e della Centrale del Latte. In piazzale Torti omaggio a De André. Borgo Sant'Eufemia si scalda con grandi successi disco anni 70 e 80 live di Elefunky. In via Farini cittadella dei giochi con tornei di freccette e di flipper.

Il Mercato Albinelli spazia tra musica e cucina. Laboratori bimbi in collaborazione col museo della Bilancia e all'esterno band di ogni genere musicale. Nel mercato ci si può godere un aperitivo, street food e frutta fresca. Via Carteria è

Aceto Balsamico Tradizionale di Modena D.O.P.



Consorzio Tutela ABTM, con funzione di "tutela" e incarico a svolgere le attività ex L. 526/99, per Decreto Mipaf 16.10.2009, (Gazzetta Ufficiale 4.11.2009)



www.balsamicotradizionale.it

email: consorzio.tradizionale@mo.camcom.it

Moro, memoria e immagini

Mercoledì 9 maggio in piazza Grande alle 17 si inaugura la mostra fotografica "Noi c'eravamo. Modena per Aldo Moro 40 anni dopo". Giovedì 10 maggio un momento dedicato in Consiglio con video di studenti

16 MAGGIO

Un incontro con Michele Smargiassi

"Quando una comunità sente il dovere di esserlo, va in piazza; quando sente il bisogno di mostrarsi a tutti e a se stessa come una comunità, a volte, un fotografo lo fa per lei". Così Michele Smargiassi, che incontra Romano Gualdi il 16 maggio, ore 17.30, in Galleria Europa, piazza Grande. "Qualunque destinazione avranno le sue immagini, in quel momento il fotografo è un delegato della comunità. Quel giorno, in piazza Grande, tra gli striscioni, i manifesti freschi d'inchostro, i giornali con la notizia dell'assassinio di Moro, Gualdi rivolse l'obiettivo alla sua comunità, e ne diventò, tacitamente, lo sguardo delegato. Perché una comunità ha bisogno di voce, ma anche di occhi".

Un momento di memoria e riflessione in Consiglio, una mostra fotografica in piazza Grande, incontri pubblici e proiezioni di video. Il Consiglio comunale, approvando il 15 marzo due ordini del giorno presentati rispettivamente da Pd e ArtUno-Mdp-Per me Modena, aveva preso l'impegno di dedicare momenti di approfondimento alla figura di Aldo Moro, a 40 anni dal ritrovamento del corpo dello statista assassinato dalle Brigate rosse. Il primo appuntamento è con la mostra, una installazione fotografica all'aperto dal titolo *Noi c'eravamo. Modena per Aldo Moro 40 anni dopo*, allestita in piazza Grande (lato Unicredit), dove si inaugura il 9 maggio alle 17 col sindaco Gian Carlo Muzzarelli e dove resterà fino al 25 maggio. Realizzata da Comune, Istituto Storico e Centro culturale Francesco Luigi Ferrari, a cura di Stefano Bulgarelli dei Musei civici, presenta gli scatti inediti del fotografo Romano Gualdi alla manifestazione che si svolse in piazza Grande nel 1978 all'indomani dell'assassinio di Moro. In una giornata di pioggia partecipò tutta la società modenese: i cittadini, le istituzioni, le associazioni, gli studenti, i lavoratori. La forte emotività delle fotografie si traduce nel percorso espositivo, che ospita uno spazio in cui si potrà scrivere un proprio ricordo di quella giornata in cui l'Italia si fermò. Subito dopo l'inaugurazione,

in Sala di Rappresentanza di Palazzo Comunale, si svolge il "Dialogo fra pubblico e privato sulla storia e la memoria del terrorismo", incontro con Benedetta Tobagi, figlia del giornalista Walter ucciso dai terroristi, e Mirco Dondi dell'Università di Bologna. Introduce il vicesindaco e assessore alla Cultura e Scuola Gianpietro Cavazza.

Il giorno successivo, giovedì 10 maggio alle 17.30, l'appuntamento è in Consiglio dove, in relazione al Giorno dedicato alle vittime del terrorismo, intervengono il sindaco Muzzarelli e la presidente del Consiglio Maletti, prima della presentazione con Marica Tolomelli dell'Università di Bologna del video "A partire dalla parola terrorismo, a 40 anni dall'uccisione di Aldo Moro". Il filmato è stato realizzato nel percorso di alternanza scuola-lavoro dalla classe quinta E del Liceo Muratori-San Carlo, a cura di Istituto storico e Centro Francesco Luigi Ferrari.

Sempre il 10 maggio, alle 21 nella Sala Ulivi di via Ciro Menotti 137, si presenta "Cantiere 2 agosto. Narrazione di una strage", con interventi di Cinzia Venturoli dell'Università di Bologna e Matteo



Belli, regista. Mercoledì 16 maggio alle 17.30 nella Galleria Europa di piazza Grande, sot-

to i portici del Municipio, in un incontro intitolato *La storia in faccia. Immagini del giorno dopo* Michele Smargiassi, giornalista ed esperto di fotografia, dialoga con Romano Gualdi, fotografo della manifestazione modenese del 10 maggio 1978.

Sabato 19 maggio, nella notte bianca modenese "Nessun dorma", alle 19 e alle 20 nell'ambito della mostra per Moro in piazza Grande si svolge *Io non c'ero ancora. Generazioni in piazza a quarant'anni dal caso Moro*, lettura di testimonianze e documenti storici a cura di Santo Marino, compagnia Peso Specifico Teatro.

Immagini di Romano Gualdi esposte alla mostra in piazza Grande "Noi c'eravamo" fino al 25 maggio

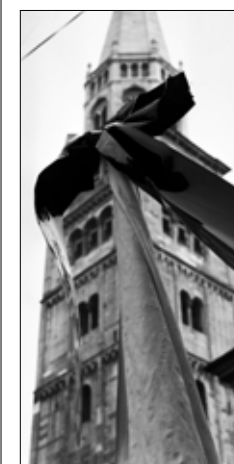

Unioncasa
Cooperativa Edilizia

Cooperativa Edilizia Unioncasa scarl
via Emilia Ovest, 101 – 41124 Modena
8° piano "Palazzo Europa"
tel. 059 384663 – fax 059 384653
www.unioncasa.it – info@unioncasa.it

CONF COOPERATIVE
CONFEDERAZIONE COOPERATIVE ITALIANE

MODENA "VILLAGGIO ZETA" VIA DEI GEMELLI

Iniziati i lavori per la costruzione di una palazzina residenziale da 11 alloggi, completi di autorimesse interraste, cantine al piano terra e soffitte al piano sottotetto.

Consegna prevista per dicembre 2018



L'edificio presenta caratteristiche all'avanguardia, sia dal punto di vista energetico, tecnologico e impiantistico, sia sul fronte della sicurezza, quali: **anti-intrusione, ventilazione meccanica controllata VMC, raffrescamento estivo, impianti elettrici di "livello 3" standard massimo, tecnologia domotica MyHome di Bticino** con funzioni di: gestione carichi; comando luci; creazione scenari, automazione avvolgibili, controllo remoto degli impianti mediante web server, videocitofono connesso con trasferimento di chiamata mediante app sullo smartphone e tv satellitare.



Filippi è la nuova assessora

*L'architetta ha ricevuto dal sindaco le deleghe ad Ambiente e Mobilità sostenibile dopo le dimissioni di Giacobazzi
A Giulio Guerzoni anche Lavori pubblici, Patrimonio e Infrastrutture. A Irene Guadagnini il Volontariato*

È Alessandra Filippi, 53 anni, architetta, presidente del circolo di Modena di Legambiente tra il 2007 e il 2017, la nuova assessora del Comune di Modena nominata dal sindaco **Gian Carlo Muzzarelli** dopo le dimissioni di Gabriele Giacobazzi, al quale ha rinnovato il ringraziamento per il lavoro svolto in questi anni. A Filippi sono state affidate le deleghe ad Ambiente e Mobilità sostenibile, mentre **Giulio Guerzoni** diventa assessore a Lavori pubblici, Patrimonio e Infrastrutture mantenendo anche le deleghe alla Sicurezza del territorio, alla Protezione civile e allo Sport, ma lasciando quella al Volontariato che passa all'assessora **Irene Guadagnini**. Nel presentare, insieme a Guerzoni, la nuova assessora, il sindaco Muzzarelli ha sottolineato come la scelta "rafforzi l'asse della sostenibilità" di un lavoro della giunta che prosegue all'insegna del programma della maggioranza votato dagli elettori e del "Patto per la Crescita



Alessandra Filippi accanto al sindaco Gian Carlo Muzzarelli, al centro, e all'assessore Giulio Guerzoni, a sinistra, alla Conferenza stampa di presentazione. Sotto, la nuova assessora ad Ambiente e Mobilità sostenibile a Palazzo Comunale, sullo sfondo il Duomo. A fianco Gabriele Giacobazzi; in basso a destra Andrea Galli (FI).

sostenibile, intelligente e inclusiva", sottoscritto da tutto il mondo economico, sociale e del terzo settore.

In particolare, il sindaco ha ricordato l'impegno "per aumentare occasioni per il lavoro di qualità, per una città più compatta, con più verde (10 milioni

di metri quadrati) e più boschi urbani, 100 ettari di nuove costruzioni in meno (stralciati dalle previsioni urbanistiche), più bella e rigenerata, con tanti luoghi già recuperati e altri in via di recupero, il progetto della Diagonale recentemente finanziato dal Cipe".

DIMISSIONI

Il sindaco ringrazia Giacobazzi



"Sono dimissioni ampiamente annunciate ma ugualmente accolte a malincuore", ha affermato il sindaco Muzzarelli sottolineando "il contributo prezioso di Gabriele al lavoro dell'Amministrazione comunale in questi anni, un contributo caratterizzato da competenza, passione e concretezza che ha permesso di realizzare alcuni tra i risultati più significativi di questo mandato: dagli interventi per riqualificare il centro storico e renderlo più bello e accogliente fino ai cantieri nel comparto ex Amcm e alla messa a sistema di Piano sosta e mobilità in Ztl, solo per fare qualche esempio". Il sindaco, inoltre, ha voluto rimarcare come quella dell'assessore Giacobazzi "sia sempre stata una presenza autorevole, contraddistinta da grande disponibilità e buon senso anche nel rapporto con i cittadini, in un dialogo continuo e quotidiano sulle grandi opere così come sulle questioni più puntuali che sono tipiche di una città".

Professione Architetta, impegnata nell'associazionismo



Alessandra Filippi si è laureata in Architettura a Firenze dopo aver studiato al liceo classico Allegretti di Vignola.

Vive a Modena con il compagno e il figlio di 16 anni. Socia dal 1999 di una società di ingegneria, dove lavora alla progettazione architettonica, impiantistica e di processo di edifici civili e industriali, ha accompagnato l'attività professionale con l'impegno nell'associazionismo nel settore ambientale occupandosi in particolare di energie rinnovabili, gestione delle risorse idriche, mobilità sostenibile, riqualificazione energetica degli edifici.

In Legambiente è componente del direttivo nazionale. Ha fatto parte del consiglio di amministrazione dell'Agenzia per l'energia e lo sviluppo sostenibile di Modena. Dal 2007 al 2017 è stata presidente del circolo di Modena di Legambiente.

Galli capogruppo anche in Regione

Andrea Galli, capogruppo di Forza Italia in Consiglio comunale, è anche il nuovo capogruppo di Forza Italia nella Assemblea legislativa della Regione Emilia - Romagna. Il consigliere Galli mantiene comunque il suo ruolo nel civico consesso cittadino, nel gruppo del quale fa parte anche il consigliere Adolfo Morandi. All'Assemblea legislativa regionale Andrea Galli è entrato in aprile a seguito dell'elezione al Senato di un altro modenese, Enrico Aimi, che era stato eletto all'assemblea regionale quattro anni fa (con Galli primo dei non eletti) e che lascerà ora viale Aldo Moro per entrare nel nuovo Parlamento della Repubblica a Roma, così come è successo anche all'altro membro del gruppo Forza Italia in Regione, Galeazzo Bignami, eletto alla Camera dei Deputati.



CAF Italia
CENTRO DI ASSISTENZA FISCALE

CAF assicurato a tutela dei contribuenti • Non è richiesta nessuna iscrizione

Via Pelusia, 105
Tel. 059 48 24 841 – 331 69 32 422
cafitaliamodena@fnaemiliaromagna.it
www.fnaemiliaromagna.it

   
fnaemiliaromagna

Per evitare code passa subito
a firmare la delega per il Modello 730

IL TUO
730 A

€

Servizio
offerto da:
fna
emilia
Prov. di Modena

ISEE
GRATUITO

A MODENA

nel 2017... in
25.000 ci hanno scelto!
ti aspettiamo 

IL DIBATTITO IN AULA

“Arretrati non imputabili agli inquilini” “È un tema vitale per tanti cittadini”



Nel corso del dibattito **Vincenzo Walter Stella**, Art.1-Mdp-Per me Modena, è intervenuto per presentare l'ordine del giorno, poi approvato all'unanimità, sottolineando che il “complesso e necessario lavoro di definizione dei nuovi canoni ha portato l'Amministrazione a superare la scadenza dell'1 ottobre generando così degli arretrati che non sono imputabili a mancanze degli inquilini”. Per questo motivo, ha specificato, “chiediamo di valutare attentamente la questione degli arretrati per gli inquilini che vedrebbero un aumento del canone esaminando la possibilità di non applicarlo o di sterilizzarne gli effetti o, se inevitabile per ragioni di legge, di rateizzarlo”. **Paolo Trande** ha affermato che non è chiaro il perché la Regione “abbia sentito la necessità di aumentare i canoni di affitto, con una proposta ingiusta e insostenibile. Era molto più ragionevole tenerli invariati o magari diminuirli visto che la crisi per le fasce più deboli della popolazione non è ancora finita”. Per il consigliere, il Comune è riuscito a costruire una “proposta sostenibile che introduce elementi di equità e riesce a mantenere l'idea di un canone sociale il più basso possibile”. Sul pagamento degli arretrati, che “non dipendono dagli inquilini che quindi non dovrebbero pagarli”, è intervenuto in

dichiarazione di voto **Marco Cugusi** che ha motivato l'astensione sull'ordine del giorno del Pd affermando che le opzioni primarie per risolvere il problema sono “non applicare le maggiorazioni dovute agli arretrati o, in subordine, sterilizzarne gli effetti. Solo in via residuale – ha sottolineato il consigliere – proponiamo la rateizzazione. Partire subito da lì non ci convince”. **Tommaso Fasano** (Pd), intervenuto per presentare il proprio ordine del giorno, ha commentato che la delibera “riafferma la centralità dell'Erp all'interno delle politiche abitative del Comune” e il Consiglio ha svolto un buon lavoro “realizzando un regolamento che punta sull'equità, soprattutto rispetto alla prima proposta della Regione oltremodo penalizzante per alcune fasce di inquilini, e alla maggiore progressività possibile. Un regolamento – ha proseguito – che rigetta gli aumenti eccessivi e riduce i canoni per le fasce più basse”. **Luca Fantoni**, M5s, ha sottolineato l'importanza del tema, “vitale per tanti cittadini”, invitando a discutere ulteriormente, “una volta che avremo i dati a disposizione, della possibilità di applicare una maggiore progressività nella scontistica già prevista sui canoni in modo da poter fare insieme delle modifiche che migliorino il regolamento”.



Vincenzo Walter Stella,
Art.1-Mdp-Per me
Modena,



Tommaso Fasano (Pd)



Luca Fantoni (M5s)



Garantire le salvaguardie più opportune per i cittadini e le famiglie più fragili applicando criteri equi e trasparenti. È stato questo l'obiettivo del complesso lavoro svolto dagli uffici comunali per adeguare il Regolamento che definisce il calcolo e l'applicazione dei canoni di locazione degli alloggi di edilizia residenziale pubblica. Il Regolamento, che recepisce le nuove norme regionali, è stato approvato all'unanimità dal Consiglio comunale.

“Il percorso di approfondimento – ha spiegato l'assessora al Welfare Giuliana Urbelli – si è reso necessario per declinare la norma regionale nel contesto specifico dell'Erp modenese con l'intento di salvaguardare i cittadini. Abbiamo simulato l'impatto di tutte le variabili in gioco nella modifica del canone, prevista dalla legge regionale, con l'obiettivo di ancorarlo a parametri più oggettivi attraverso applicazione dell'Isee, valutazione degli alloggi, scontistiche e aumenti di cui la Regione lascia agli enti locali la facoltà di mixare l'applicazione”.

Il nuovo regolamento, che ha decorrenza dall'1 ottobre 2017, porta a un aumento contenuto (3,4 %) del monte



RIGHETTI AUTODEMOLIZIONI

- Centro autorizzato per il riciclaggio dei veicoli a fine vita
- Vendita auto d'occasione
- Commercio veicoli incidentati
- Vendita ricambi usati selezionati
- Ritiro veicoli a domicilio
- Azienda autorizzata allo smaltimento ecologico del settore.
- Rilascio del certificato di demolizione a norma di D.Lgs 209/03.
- Disbrigo delle pratiche di radiazione presso tutti i PRA d'Italia.



Dal 1966
demolizioni sicure.
Dal 2004 certificate

ACCORDO
ANIA

Modena - via Giardini, 130/A - loc. Baggiovara - Tel. 059 510 006 - Fax 059 510 474
info@righettidanilo.it - www.righettidanilo.it

MOBILIFICIO

Arredo Casa Olivieri



RIVENDITORE
CUCINE
CREO
KITCHENS



ABBIAMO
RINNOVATO
LA NOSTRA
SALA MOSTRA.
VENITECI
A TROVARE



SCONTI SPECIALI SULLE NUOVE COLLEZIONI

Via dell'artigianato, 1/H - Spezzano (Mo) - Tel./Fax 0536.920468
www.arredocasaolivieri.it





Canoni Erp trasparenza ed equità

Il Consiglio ha approvato il nuovo regolamento che recepisce la legge regionale con adeguamenti e rimodulazioni per tutelare le famiglie. Calcoli in base all'Isee e cali per i più fragili

canone complessivo proveniente dai 2420 alloggi Erp cittadini con riduzioni dell'affitto (-2,1 %) per le famiglie più fragili che si trovano nella fascia di protezione e aumenti per chi ha Isee più alta.

La ratio della norma regionale è considerare la casa popolare una risorsa preziosa, da attribuire, mantenere e far ruotare in base a criteri oggettivi di equità con un obiettivo contestuale di aumento medio dei canoni per Acer che la Regione fissa fino al 20%: a Modena questo aumento arriverà al 15,5%, e solo per la fascia più alta, quella "di permanenza", mentre per quella intermedia, chiamata "di accesso", non raggiungerà il 5%.

La lista di attesa per una casa popolare si è abbassata del 30% (erano 700 i nuclei in attesa nel 2015, 500 nel 2017) ma resta significativa, a conferma che la casa popolare è la più ambita misura di sostegno all'affitto sociale. Il canone medio applicato nell'Erp modenese è pari a 142 euro mensili. Il regolamento prevede due diversi canoni minimi sociali da 47 e 70 euro per i nuclei in fascia protezione (con Isee fino a 7.500) con particolari fragilità: composti cioè da anziani ultrasettantenni o in cui sono presenti invalidi. In generale, per questi nuclei il canone è in funzione del solo

reddito a prescindere dalle caratteristiche dell'alloggio. Sono state inoltre aumentate le scontistiche in fascia di accesso (con Isee tra i 7.500 e 17.154 euro) riducendo fortemente gli aumenti previsti: i nuclei pagheranno il canone oggettivo con uno sconto graduabile fino al 50% in base alle condizioni reddituali.

Allo stesso tempo si è promossa la progressività degli aumenti per fasce di Isee, evitando l'effetto paradossale che i redditi più alti si vedessero ridurre i canoni e quelli più bassi aumentare. I nuclei appartenenti alla "fascia di per-

manenza" (quella con Isee da 17.154 a 24.016 euro) pagheranno il canone oggettivo ma l'aumento è stato graduato in due sottofasce e le poche situazioni con redditi e patrimoni particolarmente alti (0,8 % del totale) verranno sostenute in un eventuale percorso di abbandono dell'Erp con soluzioni in Agenzia casa. Infine, ai nuclei che superano i limiti di reddito Isee o di patrimonio mobiliare per i quali è emesso il provvedimento di decadenza sarà applicato il canone concordato come previsto dalla legge regionale.

Ordini del giorno: rimodulazioni e rateizzazioni

Insieme al regolamento sono stati approvati anche due ordini del giorno presentati da Art1-Mdp-Per me Modena e Pd (quest'ultimo emendato su proposta del M5s) sulla rateizzazione dei maggiori importi arretrati per le famiglie nelle situazioni più critiche.

Presentata da Vincenzo Walter Stella e approvata all'unanimità, la mozione di Art1-Mdp-Per me Modena, apprezza la rimodulazione del canone, che "tiene conto del disagio della fascia sociale più povera" ma, poiché l'Amministrazione ha superato la scadenza dell'1 ottobre generando arretrati non imputabili a mancanze degli inquilini, chiede di valutare la possibilità di "non applicare l'aumento del canone o di sterilizzarne gli effetti o, se inevitabile per ragioni di legge, di rateizzarlo".

Il documento del Pd, illustrato da Tommaso Fasano (approvato con il voto a favore di Pd, M5s, FI, CambiaModena e l'astensione di Art.1-Mdp-Per me Modena), invita la Giunta a utilizzare tutti gli strumenti disponibili per perseguire la maggiore equità possibile nell'assegnazione delle abitazioni e nella determinazione del canone e a valutare "la fattibilità di una rateizzazione degli arretrati fino a 18 mesi per gli importi maggiori e le situazioni più critiche, con un eventuale sostegno da parte del Comune". Il documento è stato approvato dopo essere stato emendato dal Movimento 5 stelle che hanno proposto di istituire una commissione per valutare l'impatto del Regolamento "tenendo in considerazione la proposta di maggiore progressività che era stata avanzata attraverso un emendamento alla delibera poi ritirato".

Di fianco al titolo e nella pagina precedente immagini di Palazzine Erp realizzate a Modena nell'area nord; sotto, Giuliana Urbelli, assessora al Welfare

PATRONATO

Giovanni Finali nel Cda

Giovanni Finali, 66 anni, è stato nominato dal sindaco Muzzarelli nel consiglio di amministrazione dell'Azienda di servizi alla persona (Asp) Patronato dei figli del popolo e fondazione San Paolo e San Geminiano.

Finali, che ha esperienze in ambito socio educativo (è stato educatore anche presso il Patronato, poi per l'Istituto S. Filippo Neri e per il Servizio età evolutiva dell'Azienda sanitaria) ed è stato anche coordinatore educativo del Comune oltre che responsabile della rete Net Garage, andrà a sostituire un componente dimissionario e resterà in carica fino alla scadenza del mandato del Cda in carica (13 febbraio 2019). Per lo svolgimento dell'incarico è previsto un gettone di presenza in relazione alla partecipazione alle sedute del Consiglio.

L'Asp si occupa di servizi rivolti ai minori, in particolare gestisce il servizio residenziale della comunità San Paolo e due servizi semiresidenziali per adolescenti (Centro Diurno Goldoni e Centro Diurno Rua Muro).



**OFFERTE
SORPRENDENTI
SUI MATERASSI**

ESPERIENZA
40
ANNI
NEL SANNO DORMIRE

Marein

**SCONTI
SULLA
BIANCHERIA
DI FINE
COLLEZIONE**

Altrenotti
divisione materassi dal 1938

**bedding
ITALIA**

Manifattura
FALOMO

ideariposo
Cogni notte con te

TEMPUR

SOGNO VENETO

**RETI E MATERASSI
CON PRESIDIO
MEDICO SANITARIO**

MATERASSI BIANCHERIA

CORLO DI FORMIGINE VIA BATTEZZATE, 59 TEL. 059 572 620

MAIL: DA.MAREIN@TISCALI.IT WWW.MAREIN-MATERASSIMODENA.COM

Modena nord, casello a Ferragosto

Lo ha detto l'allora assessore Gabriele Giacobazzi in risposta all'interrogazione del consigliere Luca Fantoni (M5s) riportando in Consiglio le informazioni ricevute da Autostrade per l'Italia in un incontro tecnico

LA RELAZIONE

Difensore civico 50 casi

Sono una cinquantina i casi trattati per il Comune di Modena dal Difensore civico territoriale nel 2017. A questi si aggiunge un'ampia attività di informazione e consulenza effettuata in maniera informale e oralmente durante l'orario di ricevimento. Al centro le materie urbanistica-edilizia, tributaria e sociale. L'avvocata Patrizia Roli ha presentato in Consiglio la relazione dell'attività nel 2017. "Il ruolo del difensore civico - ha detto - è di controllore e mediatore tra cittadino e Amministrazione; è un ufficio a partecipazione popolare che interviene con una posizione super partes con l'obiettivo di trovare soluzione ai problemi, creare dialogo tra le parti e migliorare i servizi". È possibile rivolgersi al Difensore civico via mail, fax o telefonicamente (ufficio in Municipio, lunedì 14.30 - 18 e venerdì, 9.30 - 13, mail difensore.civico@comune.modena.it, tel. 059 2032455 dal lunedì al venerdì 8.30 - 13 e al lunedì anche 14 - 17.30).

Il termine dei lavori al casello autostradale di Modena nord è previsto per Ferragosto. E le modalità di lavoro, da qui a fine intervento, saranno effettuate in modo da spostare le lavorazioni più impattanti sul traffico nel mese di luglio, così da evitare ulteriori problemi.

Lo ha detto l'allora assessore alla Mobilità **Gabriele Giacobazzi**, rispondendo all'interrogazione del M5s presentata da **Luca Fantoni** sui tempi di realizzazione della viabilità del casello di Modena nord.

L'assessore ha ricordato che "il nuovo collegamento tra la barriera e il sistema stradale di Modena è di pertinenza della società Autostrade per l'Italia, che è un soggetto privato concessionario di un pezzo della rete autostradale italiana. La durata dell'intervento - ha proseguito - per un importo di circa 3 milioni di euro, era previsto in 365 giorni con scadenza nel mese di giugno, ma come succede spesso ci sono state sospensioni, di cui alcune dovute al maltempo, che hanno spostato il termine delle attività al 15 agosto. Nell'ultimo periodo - ha proseguito - i lavori hanno riguardato l'adeguamento del sottopasso di via Cave di Ramo per l'ampliamento da due a quattro corsie del collegamento tra la barriera autostradale e il sistema stradale cittadino. Per questa ragione le attività sono state meno visibili a coloro che transitavano o stazionavano in coda nella zona".

Giacobazzi ha quindi precisato che "poco prima di Pasqua c'è stato un incontro tecnico con i nostri uffici in cui sono state messe a punto le modalità di intervento da qui a fine lavori per ridurre al minimo il disagio. Va ricordato però - ha aggiunto - che quest'opera interviene su un nodo stradale tra i più importanti della Regione ed è stato fatto tenendo aperto il casello. Questo ha



A sinistra, visione aerea dell'area del Casello autostradale Modena Nord; sotto, un esemplare di nutria

comportato sicuramente una maggiore durata dei lavori e un certo impatto sulla viabilità".

Nella replica, il consigliere Fantoni ha sottolineato che "all'uscita del casello di

Modena nord spesso ultimamente viene aperto anche uno sbocco diretto su via Emilia. Spero che, per questi ultimi mesi, venga fatto sempre più spesso per alleggerire il traffico".

Ok alla convenzione per il controllo delle nutrie

Il Comune ha aderito alla convenzione tra enti pubblici per il controllo e il contenimento delle nutrie. La delibera di adesione, illustrata in aula il 12 aprile dall'assessore all'Ambiente **Giulio Gueroni**, è stata approvata dal Consiglio comunale con il voto a favore di Pd, Art.1 - Mdp - Per me Modena, FI, Energie per l'Italia e l'astensione del M5s.

Insieme alla delibera il Consiglio ha approvato anche un ordine del giorno del Pd, presentato da **Carmelo De Lillo**, per promuovere nelle scuole medie progetti formativi per conoscere la fauna del territorio e le implicazioni di sicurezza ambientale e idrica.



La convenzione, in vigore fino al 2020 e che vede la Provincia di Modena in qualità di capofila, disciplina le misure di controllo della specie nutria. Gli operatori che le metteranno in atto sono i cacciatori, durante l'esercizio dell'attività venatoria, e coadiutori e agricoltori attraverso l'abbattimento

con arma da fuoco o la cattura con gabbie trappola e la successiva soppressione.

La nutria è una specie esotica e invasiva, per assenza di predatori naturali, che crea implicazioni dannose all'agricoltura e all'ambiente naturale, con particolare riferimento alla sicurezza idraulica.



MODENA

Via J Barozzi 250

059 214640

FORMIGINE

P.zza della Repubblica 2/A

059 556309



3356361212 - 3356484648

PRONTO INTERVENTO
24 ORE SU 24

CONVENZIONATI PER SERVIZIO CREMAZIONE
www.rovatti.net



UMANITÀ OLTRE LA PROFESSIONALITÀ

COOP DENTISTI di
made in italy

POLIAMBULATORIO PRIVATO
CoMeTA99
COOPERATIVA MEDICA SOCIALE

NON PIÙ VIAGGI ALL'ESTERO PER RISPARMIARE

Direttore Sanitario:
dr. Paolo Giuseppe d'Angelo

VIENI CON UNO DI QUESTI COUPON

COUPON N.1	COUPON N.2	COUPON N.3
<p>IMPLANTOLOGIA SEMPLICE E SICURA ALL ON FOUR 3.990 EURO (4 IMPIANTI CON PROTESI AVVITATA) STESSI PREZZI DEI PAESI DELL'EST CON IL VANTAGGIO DI CURARSI A MODENA</p>	<p>IMPIANTO COMPLETO DI MONCONE E CAPSULA IN GIORNATA A 999 EURO INVECE DI 1.300 EURO</p>	<p>1) PRIMA VISITA + 2) RADIOGRAFIA PANORAMICA* 3) IGIENE DENTALE TUTTO A 49€ ORTODONZIA PER I RAGAZZI A PARTIRE DA 50 € AL MESE</p> <p><small>*Radiografia per uso interno previo richiesta medica</small></p>

VIA GIARDINI, 466 (SCALA G) DIREZIONALE 70 - 41124 MODENA - TEL. 059 34 44 82
FAX 059 29 26 882 - E-mail: info@cometa99.it - www.cometa99.it

Sant'Agostino, c'è la Variante

Dalla Conferenza dei servizi via libera all'unanimità al provvedimento urbanistico che ora arriva in Consiglio per l'adozione. In commissione anche il progetto culturale del Polo, come richiesto dalla maggioranza

Entro maggio in Consiglio inizia il percorso per l'adozione della variante urbanistica del progetto Sant'Agostino con l'approvazione della quale potrà essere avviato l'intervento di restauro e riqualificazione dell'edificio. Il progetto viene realizzato nell'ambito del nuovo Polo della Cultura che, con una progettazione integrata, comprende anche Palazzo dei Musei e l'ex ospedale Estense.

Sulla base degli indirizzi approvati lo scorso anno dal Consiglio comunale, il Polo sarà caratterizzato dall'ampliamento e dalla valorizzazione di alcuni dei principali istituti culturali della città e del loro patrimonio (dalla Galleria Estense ai Musei civici, dalla Biblioteca Estense alla Poletti e alla Fondazione Modena Arti Visive, con Galleria civica, Fondazione Fotografia e Museo della Figurina), anche con il ricorso sistematico alle opportunità dell'innovazione tecnologica e della multimedialità.

LA CONFERENZA Il via libera alla variante è arrivato il 28 marzo all'unanimità, dopo nove mesi di lavoro, dalla Conferenza preliminare per l'Accordo di programma relativo alla riqualificazione urbana del complesso e dopo aver raccolto i pareri di tutti i soggetti coinvolti nel percorso avviato con l'accordo procedimentale tra ministero dei Beni e delle attività culturali, Comune e Fondazione Cassa di Risparmio di Modena.

IL CONSIGLIO Esprimendo soddisfazione per gli sviluppi del progetto, il Consiglio in aprile ha approvato un ordine del giorno proposto dalla maggioranza (Pd e Art.1 - Mdp - Per me Modena, hanno votato contro M5s, FI ed Energie per l'Italia, astenuto CambiaModena) nel quale si chiede di portare in commissione consiliare, oltre agli esiti della Conferenza dei servizi, anche il piano di lavoro dell'advisory board,

il comitato di esperti creato a supporto delle linee di indirizzo della progettazione culturale. Insomma, insieme alla variante si chiede di fare il punto anche sul progetto culturale. È stato respinto invece un ordine del giorno del M5s che, chiedendo di continuare "il proficuo percorso partecipato", proponeva nuove audizioni. Pd e Art.1 - Mdp - Per me Modena hanno votato contro (i consiglieri

Domenico Campana e **Marco Chincarini** si sono avvalsi del non voto), mentre si sono astenuti FI, CambiaModena ed Energie per l'Italia.

Per il sindaco **Gian Carlo Muzzarelli** ora la parola passa al Consiglio per chiudere la fase avviata dal Consiglio stesso con gli indirizzi sul progetto culturale. "Sono state chieste ulteriori indagini archeologiche e le faremo", ha spiegato il sindaco (articolo a lato) sottolineando che al termine degli approfondimenti la Conferenza potrà dare il via libera anche agli interventi edilizi.

IL DIBATTITO Secondo **Marco Bortolotti** del M5s "la posizione della Soprintendenza che chiede di fare verifiche ulteriori porterà a un percorso molto più lungo", mentre per **Mario Bussetti** "il Consiglio ha dato indirizzi ma non ha più ricevuto documenti su cui ragionare". **Paolo Trande**, capogruppo di Art.1 - Mdp - Per me Modena, ha ricordato che "negli indirizzi approvati dal Consiglio hanno trovato accoglimento elementi frutto dell'ascolto di molti pezzi di città. Siamo soddisfatti



e ora continuiamo a giocare un ruolo". E **Marco Chincarini** ha invitato il Consiglio a trovare un punto d'incontro: "Non creiamo divisioni su una cosa così importante".

Per il Pd, **Chiara Susanna Pacchioni** ha chiesto "che il percorso partecipato prosegua con un aggiornamento sulle linee strategiche" e il capogruppo **Fabio Poggi** ha espresso "soddisfazione per la conclusione della prima fase, perché sblocca la situazione e consente di proseguire sul progetto culturale, senza dover ripartire dall'inizio". **Grazia Baracchi** ha sottolineato "la complessità del progetto che porta ad approfondimenti molto più ampi rispetto a quanto inizialmente ci si potesse aspettare". In chiusura, l'assessore alla Cultura **Giampietro Cavazza** ha evidenziato che "c'è il tempo in cui si discute anche con espressioni, parole e modalità forti, e quello in cui una decisione va presa perché altrimenti si perdono occasioni e opportunità. Ciò non vuol dire chiudere la fase di confronto, ma definire il campo sul quale si interviene".

Il render di progetto del Gran Cortile. Dalla Conferenza dei servizi è arrivato l'ok alla copertura vetrata



Fabio Poggi (Pd)



Marco Bortolotti (M5s)

IL PROGETTO

Soprintendenza chiede approfondimenti

In Conferenza servizi la Soprintendenza ha dato l'ok alla Variante urbanistica, ma ha chiesto approfondimenti sul progetto che, comunque, non mettono in discussione la realizzabilità dell'intervento. Si tratta di un'integrazione alle indagini di natura archeologica (in relazione alla possibile presenza delle mura bassomedievali) e di natura stratigrafica sulle strutture ottocentesche di due immobili di cui andrebbe evitata la totale demolizione: l'ex Istituto Pediatrico, già Antico Ospedale, e l'Istituto Clinico Dermo-Sifilopatico. L'organismo di tutela ha invece presto atto del parere dei Comitati tecnico-scientifici congiunti che ha dichiarato ammissibile sia la copertura vetrata del cosiddetto Gran Cortile sia la Galleria Vetrata nel cortile del Pronto soccorso, oltre ad aver dato l'ok alla demolizione e ricostruzione della parte mediana dell'ex Istituto Pediatrico (esclusa una parte) e alla realizzazione del passaggio verso via Ramazzini, con soluzioni che non alterino il fronte verso la strada.

Aabitcoop

MODENA
LE RESIDENZE DI VIA D'AVIA

PER INFORMAZIONI 348 42 60 551 - VIA NONANTOLANA 520 059 38 14 11 - WWW.ABITCOOP.IT



Le scarpe vecchie valgono ancora

Anche a Modena la campagna di raccolta delle calzature da ginnastica promossa da Arpae che contribuisce a un progetto di solidarietà per bambini colpiti dal sisma del 2016 in provincia di Fermo. I contenitori negli impianti sportivi

Metti le tue vecchie "Scarpe al centro". Contribuirai a ridurre i rifiuti e parteciperai a un progetto di solidarietà. È anche a Modena "Le tue scarpe al centro", raccolta di scarpe da ginnastica e ciabatte di gomma usurate promossa da Arpae Agenzia regionale per l'ambiente e rete regionale dei Centri di educazione alla sostenibilità (in città da Comune, Musa, Hera, Polisportive). Duplice obiettivo: diffondere il concetto di economia circolare, trasformando in risorsa un possibile rifiuto, e realizzare un progetto di solidarietà a favore dei bambini del Comune di Amandola, in provincia di Fermo, colpito dal sisma del 2016. I contenitori per la raccolta, col logo della campagna, sono alla Polisportiva Modena est, in via Indipendenza 25; alla Polisportiva Saliceta San Giuliano, in stradello Chiesa 52; al Palanderlini, in via Vellani Marchi 87; alla Polisportiva Gino Nasi, in via Tarquinia 55; nelle palestre delle scuole Ferraris, via Divisione Acqui 169; San Giovanni Bosco, via San Giovanni Bosco 171 e Cavour, via Amundsen 80.

La raccolta modenese, a cui tutti i cittadini sono invitati a partecipare, prosegue



fino a domenica 20 maggio e si conclude alla Festa dell'acqua al Parco Ferrari, ultima occasione di portare le proprie vecchie scarpe da ginnastica e gettarle nel contenitore. Le scarpe raccolte in 49 Comuni emiliano-romagnoli sono sottoposte a trattamento speciale e trasformate in granulato di gomma, materiale utilizzato per realizzare i pavimenti antiurto dei parchi giochi come quello per i bambini di Amandola.

Da sinistra: Luca Sitta, Gruppo Hera; Sergio Rivi, vice presidente Polisportiva Modena est; Giulio Guerzoni, assessore allo Sport

Lotta alla zanzara tigre

Azioni di cittadini e Comune contro la proliferazione dell'insetto possibile portatore di malattie.

Martedì 22 maggio incontro informativo in Sala Pucci

La zanzara tigre è possibile veicolo di trasmissione di infezioni: è necessario quindi contrastarne ogni occasione di proliferazione e ridurre il più possibile la popolazione. Il Comune esegue interventi nelle aree pubbliche, ma è necessaria la collaborazione attiva dei cittadini sia per i trattamenti sia con alcune norme di comportamento.



Dalla primavera, il Comune effettua periodici trattamenti larvicidi, in sei cicli di intervento, in 55 mila caditoie stradali, nei tombini degli immobili comunali (tra i quali scuole, biblioteche, centri sociali), e nei 17 cimiteri cittadini. Tutti i trattamenti sui tombini stradali sono segnalati con colori diversi che identificano i cicli. Inoltre, 60 ovitrappe sul territorio tengono monitorata la distribuzione delle zanzare. Per contrastare il proliferare della zanzara tigre i cittadini sono tenuti a eliminare tutti i luoghi dove possa deporre le uova in giardino, orto, balcone, e a usare con regolarità i larvicidi (pastiglie, gocce) nei tombini, nelle griglie di scarico, nei pozzetti di raccolta delle acque piovane e dove non sia possibile eliminare le raccolte d'acqua. Ogni volta che piove occorre ripetere i trattamenti e svuotare qualsiasi recipiente perché può diventare incubatore per le uova. Le confezioni di larvicida si trovano in farmacie e ipermercati a prezzi calmierati.

Per saperne di più martedì 22 maggio alle 21 in Sala Pucci, via Canaletto Sud, c'è un incontro con esperti aperto a tutti. [web www.comune.modena.it/zanzaratigre](http://www.comune.modena.it/zanzaratigre)

DICHIARAZIONE DEI REDDITI 2018



TI FAI IN 4

VAI AL CAAF

**LA COMPETENZA
FA LA DIFFERENZA**

**SCEGLI
IL CAAF CGIL**

PER APPUNTAMENTO

800-49.61.68

NUMERO VERDE

CGIL

CSC
convenzionata
CAAF EMILIA ROMAGNA
MODENA

www.cscmo.it

NON AFFIDARTI AL PRIMO CAF CHE PASSA: SCEGLI LA CGIL DA SEMPRE CON TE



**TEDXMODENA
PASSIONE
E RAGIONE**

Il tema sarà "Gimme Hope! When passion meets reason" per il nuovo TEDx Modena di sabato 12 maggio al Teatro Storchi.

Nove speaker, anche individuati a partire da una call nazionale e una sulle scuole modenesi. Fra i partecipanti, The Show, youtuber noti al pubblico web e tv, imprenditori e professionisti, Chiara Zanoli, 17enne di Carpi, studentessa. A supporto di TEDx Modena, riconosciuto da Unimore attività di terza missione, la Fondazione Collegio S. Carlo, il Comune di Modena, l'Ufficio Scolastico Regionale Emilia Romagna.

www.tedxmodena.it

**MODENA
STREET
FESTIVAL**

Camioncini allestiti, colorati e divertenti, vere e proprie cucine itineranti che si affiancano a momenti

di urban freestyle. Torna al parco Novi Sad dal 11 al 13 maggio fino alle 23 il Modena street festival, dedicato al cibo di strada di qualità da tutta Italia <https://www.facebook.com/StreetFestival1/>



**NELLE PIAZZE
I MERCOLEDÌ
DEI PICCOLI**

Dal 2 al 23 maggio a Modena tornano alle 17 "I Mercoledì di Maggio", un ottimo modo per vivere la primavera con i più piccoli divertendosi nelle piazze del Centro Storico, tra narrazioni, pupazzi, magie e giochi di prestigio. Anche quest'anno il programma sarà ricchissimo grazie alla presenza di diverse arti: teatro, narrazione e pittura, burattini e magia. Tutti gli spettacoli sono liberi e gratuiti. In caso di maltempo saranno recuperati in data da destinarsi. modenamoremio.it

ECO-VASCHETTE AI RISTORANTI CONTRO GLI SPRECHI DI CIBO

Food Bag porta a casa gli avanzi

Contrastare lo spreco alimentare col recupero delle eccedenze è l'obiettivo del progetto Food Bag promosso da Camera di Commercio, Comune, Ausl, Gruppo Hera, Federconsumatori, Movimento Consumatori, Adiconsum, Confconsumatori, Cna, Confcommercio, Confesercenti, Licom Lapam Federimpresa e Consorzio Modena a Tavola. Il progetto sperimenta la creazione di un circuito di esercizi di ristorazione in cui sia offerta e promossa ai clienti la possibilità di portare a casa,



in modo sicuro e igienico, l'eventuale cibo avanzato al fine di favorire una tipologia di consumo più etica, virtuosa e responsabile. Si realizzerà un contenitore funzionale e accattivante, che sarà disponibile nei ristoranti per cittadini e famiglie per dare un nuovo valore al cibo. Le eco-vaschette sono prodotte in materiale idoneo al contatto ed al trasporto di alimenti, ecologico, certificato, biodegradabile e compostabile. Il logo è creato da studenti del Venturi.

AL TEATRO COMUNALE PAVAROTTI

**Danza di maggio
Aterballetto e Taiwan**

Aterballetto il 21 maggio al Comunale Luciano Pavarotti con due creazioni per la sua compagnia firmate Cristiana Morganti, danzatrice per Pina Bausch, e Hofesh Shechter, astro della danza londinese. Il 22 maggio, prima italiana del Cloud Gate Dance Theatre of Taiwan, prima compagnia di danza contemporanea della comunità cinese che presenta un balletto dedicato alla rinascita ecologica delle piantagioni di riso della regione del Chihshang illustrato da filmati ed effetti visivi. www.teatrocomunalemodena.it



**ORIENTARE
AL MUSIC
BUSINESS**

Dal Centro Musica del Comune, in collaborazione con Anci e Dipartimento della Gioventù della Presidenza del Consiglio dei Ministri, la proposta di una serie di tre incontri formativi e di orientamento al "music business". Si svolgono a ingresso libero all'Off di via Morandi dalle 18 alle 21 nei lunedì 7, 14 e 21 maggio. Temi: promozione social, circuiti live, diritti d'autore, autoproduzione. Info t. 059 2034810. www.musicplus.it

**ARRIVA
GREENSOCIAL
FESTIVAL**

A Modena, il 10, 11 e 12 maggio l'economia diventa sensibile con le buone idee e le visioni per il futuro che cambieranno il mondo. Ne circoleranno molte, da condividere e da cui lasciarsi ispirare e guidare, al Green Social Festival 2018. Verranno messi in scena il know-how e l'esperienza di imprese, economisti, donne e uomini di istituzioni per varcare le soglie del futuro con la progettazione di nuovi modelli di sviluppo sostenibile. www.greensocialfestival.it

**ANTIQUARI
NEL CUORE
DI MODENA**

Torna nel fine settimana di sabato 26 e domenica 27 maggio - tra il Duomo, piazza Torre, il Palazzo Comunale e dintorni - l'appuntamento mensile con "L'antico in piazza Grande", mostra mercato antiquaria di qualità di "Mercantico" con antiquari ambulanti, artigiani restauratori e commercianti di antiquariato. modenamoremio.it
www.visitmodena.it

MODENA COMUNE

Mensile, anno 57
n. 4 - Maggio 2018
Servizio stampa e comunicazione del Comune di Modena
Piazza Grande - 41121 Modena
Telefono 059 2032444
Fax 059 2032987
ufficio.stampa@comune.modena.it
www.comune.modena.it/salastampa
Reg. trib. Civ. Modena n.378 del 21/11/1961
Direttore responsabile: Roberto Righetti
Redazione: Lucia Maini, Laura Parenti, Enza Poltronieri, Roberto Serio
Progetto grafico e impaginazione: www.tracce.com
Fotografie: Elisabetta Baracchi, Paolo Borghi, Serena Campanini, Marco Manni, Bruno Marchetti
Segreteria di redazione: Anna Maria Osbello
Stampa: Coptip
Industria grafiche Modena
Via Gran Bretagna, 50
Questo numero è stato chiuso il 2 maggio 2018
Numero copie: 78.000
Concessionaria PUBBLICITÀ Videopress, tel. 059271412
info@videopress.mo.it

DI MARTEDÌ ALLA SALA TRUFFAUT

**Premio europeo Lux
Ecco i 3 film finalisti**

Tre storie, l'emozione del cinema, il valore delle differenze. I tre film finalisti del Premio Lux 2017 del Parlamento europeo saranno proiettati a Modena in maggio con sottotitoli in italiano alla Sala Truffaut, a cura di Centro Europe Direct e Circuito Cinema, sempre di martedì alle 21.15. L'ingresso in via degli Adelardi è libero fino a esaurimento posti. Si comincia martedì 8 con "Bpm. Beats per minute" di Robin Campillo (Fr); il 15 c'è "Såmi blood" di Amanda Kernell (Sve, Nor, Dan); il 22 maggio "Western" di Valeska Grisenbach (Ger, Bul, Au).



Nuovo Opel GRANDLAND X

- Telecamera con visione panoramica a 360°
- Sistema avanzato all road IntelliGrip
- Assistente personale OnStar 24/7 e Wi-Fi on-board

GRANDLAND X da **21.900 €**

Il Grand SUV di Opel.

IL FUTURO APPARTIENE A TUTTI

RENOSTAR

Unica Concessionaria Opel a Modena
Via R. Dalla Costa, 70 - MODENA - (Zona Torrazzi Usc. Tang.4) - Tel. 059/253050 - Fax 059/252615

renostar@renostar.com
www.renostar.com



Grandland X Advance 1.2 130 CV con Start/Stop a 21.900 €, IPT esclusa, con permuta o rottamazione auto posseduta da almeno 6 mesi. Offerta valida fino al 31/05/18. Foto a titolo di esempio. *Opel non è responsabile per la fornitura dei servizi OnStar o Wi-Fi. I servizi OnStar richiedono l'attivazione e un account presso OnStar Europe Ltd., una società del Gruppo General Motors. Il servizio Wi-Fi richiede un account addizionale presso l'operatore TLC fornitore del servizio ed è soggetto ad accettazione dei suoi termini e condizioni. Tutti i servizi sono soggetti alla copertura e disponibilità di reti mobili. I servizi OnStar (escluso Wi-Fi) sono gratuiti per 12 mesi dalla data di immatricolazione del veicolo. Il periodo di prova del Wi-Fi è 3 mesi o 3 GB, quale dei due limiti si verificano per primo. Le tariffe si applicano al termine del periodo di prova. Verifica su opel.it per maggiori informazioni. Consumi ciclo combinato (l/100 km): da 4,0 a 5,5. Emissioni CO2 (g/km): da 104 a 127.

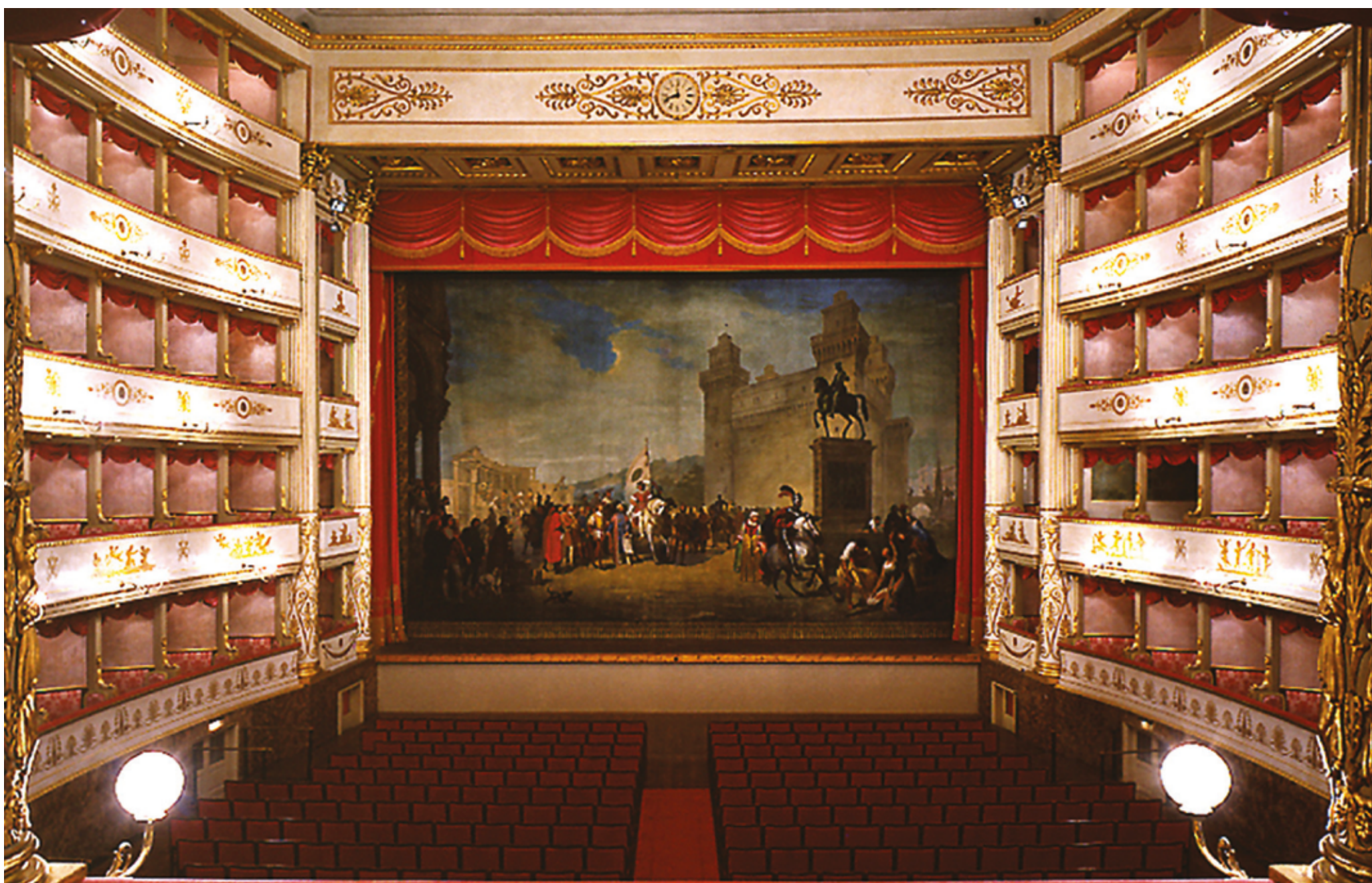

TEATRO COMUNALE
DI MODENA
fondazione

5x1000

UN SOSTEGNO AL TEATRO
CHE NON TI COSTA NULLA

Con la Tua firma lo Stato destinerà il **5x1000** dell'Irpef alla
Fondazione TeatroComunale di Modena
scrivi il codice **02757090366**
nell'apposito spazio della tua dichiarazione dei redditi

Ricordiamo che le scelte di destinazione del 5xmille e dell'8xmille dell'Irpef
non sono in alcun modo alternative fra loro.
Pertanto possono essere espresse entrambe.

Per informazioni: tel. 059 2033002 - www.teatrocomunalemodena.it