

Parcheggi senza aumenti

▶ A PAGINA 3



S. Agostino Via libera al progetto

▶ ALLE PAGINE 4 E 5

Sessanta nuovi "ortolani"

▶ A PAGINA 6



Mobilità ciclabile in pista

▶ ALLE PAGINE 16 E 17

Grandi voci a teatro

*Opera e concerti al Comunale
Prosa a Storchi e Passioni*

Al Comunale Pavarotti Carlo Colomba in "Attila" di Verdi con Vladimir Stoyanov. Riccardo Chailly dirige la Filarmonica della Scala. Alle Passioni nuove produzioni Ert con compagnie internazionali; allo Storchi Anna Foglietta è Alda Merini, ed Eros Pagni è "Minetti". www.emiliario-magnateatro.com e www.teatrocomunalemodena.it

Stampato su carta prodotta con energia rinnovabile
Blue Angel n. imp. B.A.L. 1277
Autore del Progetto: Unoxprint.it

Giornale fondato nel 1961 **Comune** **Modena**

Modena Mensile anno 56 n. 1 Febbraio 2017

Per consultare il giornale online www.comune.modena.it/salastampa. Per riceverlo in formato elettronico: www.comune.modena.it/unox1

Bilancio PAG. 13, 14 E 15

Nella manovra più welfare e manutenzioni



Nel Bilancio 2017 approvato dal Consiglio comunale a fine gennaio sono 2,5 i milioni in più in parte corrente: uno per manutenzioni e cura del verde per una città più bella; un altro per la spesa sociale per fronteggiare i disagi delle famiglie e il problema della casa. Nel documento anche 390 mila euro per il sostegno dei disabili a scuola. Il dibattito in Aula, emendamenti, odg, e i principali investimenti.

Aspettando Vasco

Cinque gruppi di lavoro per preparare il concerto del Blasco sabato 1 luglio al parco Ferrari. A "Rock Modena Park" attese 200 mila persone

A PAGINA 12

Attualità PAGINA 7

Piano neve I servizi e le regole



Oltre 160 mezzi, tra lame e spargisale e 270 operatori più i volontari. Il Piano neve del Comune invita anche i cittadini a fare ciò che loro compete. Prevede il ricorso strutturale e preventivo al Parcheggio del centro (Novi Park) in caso di nevicate, più coordinamento tra i soggetti coinvolti e scuole aperte a garanzia dell'accoglienza di bambini e ragazzi. Obbligo di gomme termiche o catene a bordo fino al 15 aprile.

www.comune.modena.it/piano-neve

In città A PAGINA 18

Al Policlinico cambia la sosta

Modalità differenziate per chi va all'ospedale

RASSEGNE Alla Casa delle Culture in via Wiligelmo

Tornano gli incontri "Je suis razza umana"

Terrorismo, islamofobia, immigrazione, stereotipi e accoglienza al centro del dibattito

"Je suis razza umana" è il titolo del ciclo di incontri di approfondimento su immigrazione, terrorismo, stereotipi, islamofobia e accoglienza, promosso da Arci Modena, Comune, Casa delle Culture e GMI Gioventù musicale d'Italia, che torna in città a febbraio 2017 con la terza edizione. Venerdì 17 febbraio alle 21, alla Casa delle Culture, via Wiligelmo 80, è in programma una conferenza con dibattito a cui partecipano il sociologo Adel Jabbar e Annalisa Camilli, giornalista di Internazionale. Il programma completo di Je suis razza umana è consultabile sul sito internet dell'Arci Modena www.arcimodena.org



CULTURA Il nuovo progetto partecipato di Ert A PAGINA 9

Attori e cittadini narrano l'"Azienda"

Il teatro coinvolge la città in un percorso che accompagna i cantieri all'ex Amcm

verdi Passioni
orto, giardino e campagna
ModenaFiere 4-5 marzo orari: 9:30-19:00
Info e biglietti www.verdipassioni.it

all'interno il coupon sconto

NUOVA AUTOFRANCE



CONCESSIONARIA
UFFICIALE

MODENA via Emilia Est 814

PEUGEOT Tel. 059 2930311



NUOVO SUV 3008
consumi 4,5/100km
emissioni 114g/km

CAMPANI GROUP

ADDIO AL POLITICO, SINDACALISTA, PARLAMENTARE



Silvio Miana, intelligenza e dirittura morale

“Un esempio di intelligenza politica, dirittura morale e profondo legame con il territorio. In tutti i suoi incarichi ha saputo rappresentare al meglio ragioni e valori di Modena, a beneficio della nostra città e dei modenesi”. Così il sindaco Gian Carlo Muzzarelli ha ricordato Silvio Miana, politico, parlamentare Pci e sindacalista, scomparso il 16 dicembre 2016 a 90 anni. Cordoglio è stato espresso dalla presidente Francesca Maletti anche a nome del Consiglio comunale.

AUTORIZZAZIONI

EVENTI E ALTRO LINEE GUIDA SUL SITO WEB

Sono state pubblicate sul sito internet del Comune all'indirizzo web www.comune.modena.it/avvisi-dal-comune le linee guida sui tempi di presentazione delle domande per chi intende organizzare manifestazioni ed eventi su suolo pubblico e per l'occupazione di suolo pubblico (ad esempio dehors, ma anche gazebo e banchetti). Il documento on line spiega come per il centro storico si debba avere anche l'autorizzazione della Sovrintendenza e contiene le indicazioni riguardo ai tempi di svolgimento delle pratiche e a quelli entro i quali si devono presentare le domande al SUAP (Sportello Unico per le Attività Produttive) impegnato a sua volta a rispettare i tempi necessari per l'istruttoria e il rilascio delle licenze ed autorizzazioni.

UFFICIO RELAZIONI CON IL PUBBLICO

piazza Grande 17, tel. 059 20312, Orari: Da lun. a ven. 9 - 13; lun., mar., giov. e ven. 15- 18.30; sabato: 9.30 - 12.30 piazzagrande@comune.modena.it
Segnalazioni www.comune.modena.it/segnalamo

CENTRO FAMIGLIE
Piazzale Redecocca 1, 1° Piano Tel.059-2033614 Fax 059.203.3338 www.comune.modena.it/informafamigliecentro.famiglie@comune.modena.it

ZTL
Autorizzazioni Zona a Traffico Limitato www.comune.modena.it/citypass

SUAP
Sportello Unico Attività Produttive Via Santi 60. Tel. 059 2032555. Suap 059 2032555 Sue 059 2033600 Da lunedì a venerdì 8.30 - 10.30; lunedì e giovedì 14.30 - 17.30. www.comune.modena.it/economia

ANAGRAFE
Via Santi 40 Tel. 059 2032077. da lunedì a sabato 8.30-12.30 giovedì dalle 14 alle 18 www.comune.modena.it/servizidemografici



QUARTIERE 1 CENTRO STORICO
P.le Redecocca 1, tel. 059 2033480, fax 059 2033494 quartiere1@comune.modena.it
Anagrafe dal lunedì al venerdì 8.30-12.30, giovedì anche 14-18 Urp dal lunedì al venerdì 9.30-12.30; giovedì anche 15-18 Vigili di Quartiere tel. 059 2033690



QUARTIERE 2 CROCETTA SAN LAZZARO MODENA EST
Via Nonantolana 685, tel 059 2034150, fax 059 2034155 quartiere2@comune.modena.it
Anagrafe dal lunedì al venerdì 8.30-12.30, giovedì anche 14-18 Urp dal lunedì al venerdì 9.30-12.30; giovedì anche 15-18 Vigili di Quartiere tel. 059 2033691



QUARTIERE 3 BUON PASTORE SANT'AGNESE SAN DAMASO
via Don Minzoni 121, tel. 059 2034200, fax 059 2034185 quartiere3@comune.modena.it
Anagrafe dal lunedì al venerdì 8.30-12.30, giovedì anche 14-18 Urp dal lunedì al venerdì 9.30-12.30; giovedì anche 15-18 Vigili di Quartiere tel. 059 2033692



QUARTIERE 4 S. FAUSTINO MADONNINA QUATTRO VILLE
Via Newton 150/b, tel 059 2034030, fax 059 2034045 quartiere4@comune.modena.it
Anagrafe dal lunedì al venerdì 8.30-12.30, giovedì anche 14-18 Urp dal lunedì al venerdì 9.30-12.30; giovedì anche 15 18 riapre il 31 agosto. Vigili di Quartiere tel. 059 2033693

GIORNO & NOTTE



COMUNE DI MODENA
Centralino 059 20311 - URP 059 20312

CARABINIERI
Pronto intervento 112

SOCCORSO PUBBLICO
Questura 113

POLIZIA MUNICIPALE 059 20314
Posto integrato (autocorriere) 059 2033180
Servizio di prossimità: numero unico per tutti i quartieri 329 6508112

POLIZIA STRADALE 059 248911

VIGILI DEL FUOCO 115

ACI Soccorso stradale - 803.116 (ex 116)

GUARDIA DI FINANZA 117

MODENA SOCCORSO
Centrale Operativa Sanitaria 118

QUESTURA E PREFETTURA 059 410411

NUMERI PRONTO INTERVENTO HERA:
GAS 800.713.666
ENERGIA ELETTRICA 800.999.010
ACQUA/FOGNATURE 800.713.900
TELERISCALDAMENTO 800.713.699

POLICLINICO 059 4222111

OSPEDALE S.AGOSTINO-ESTENSE
Baggiovara 059 3961111

AZIENDA USL 059 435111

TEL&PRENOTA
Prenotazione visite ed esami specialistici 848 800 640 da telefono fisso - 059 2025050 da cellulare. Dal lunedì al venerdì dalle 8 alle 18, sabato dalle 8 alle 13.

GUARDIA MEDICA 059 375050
dal lunedì al venerdì 20-8, sabato, prefestivi, domenica e festivi dalle 10 del sabato alle 8 del lunedì

MEDICI DI FAMIGLIA MeMo3 059 373048
sabato e prefestivi dalla 10 alle 14 domenica e festivi dalle 10 alle 14
Mdf 059 334476
sabato e prefestivi dalle 15 alle 19, domenica e festivi dalla 15 alle 19

FARMACIA COMUNALE DEL POZZO
servizio notturno 059 360091

FARMACIA URBANA MADONNINA
servizio notturno 059 333153

A MODENA DAL CARITAS BABY HOSPITAL DI BETLEMME



Suor Donatella alla Partita della Stella

Ventimila euro raccolti al PalaPanini con la Partita della Stella grazie alla generosità di sponsor e spettatori. Sono stati donati a Suor Donatella Lessio per il Caritas Baby Hospital di Betlemme, unico ospedale pediatrico della Cisgiordania che cura tutti i bambini senza distinzioni. Al calcetto organizzato da "Un ponte verso Betlemme" con Comune e Rock No War c'erano anche Greg Paltrinieri, Alberto Tomba, Eusebio De Francesco e tanti altri campioni dello sport.



MUSEO CIVICO D'ARTE E MUSEO ARCHEOLOGICO ED ETNOLOGICO
Largo Sant'Agostino, 337 tel. 059 2033125 Ingresso gratuito Orari: da martedì a venerdì: ore 9 - 12; sabato, domenica e festivi: ore 10-13 e 16-19; chiuso i lunedì non festivi. La sala "Giuseppe Graziosi" è visitabile su richiesta. www.museivicimodena.it



MUSEO DELLA FIGURINA
C.so Canalgrande 103, tel 059 2033090. Riapre il 16 settembre. mercoledì-venerdì 10.30 - 13; 15 - 19 sabato, domenica e festivi 10.30 - 19 (chiuso lunedì e martedì). Ingresso gratuito. museo.figurina@comune.modena.it



IAT
Informazioni Accoglienza Turistica piazza Grande, 14 tel. 059 2032660 Lunedì 14,30 -18, dal Martedì al Sabato 9- 13.30; 14.30-18 Domenica e festivi 9,30-13,30; 14,30-18 www.visitmodena.it



GALLERIA CIVICA PALAZZO SANTA MARGHERITA PALAZZINA DEI GIARDINI
C.so Canalgrande, ingresso gratuito. Fino al 5 febbraio a Palazzo Santa Margherita la mostra "Versus" mer. - ven. 10.30 - 13 e 15 - 19; sab., dom. e festivi 10.30 - 19. Fino al 5 marzo alla Palazzina dei Giardini Ducali "605 prepared dc-motors, cardboard boxes", prima mostra personale in un museo italiano dell'artista svizzero Zimoun, noto per le sue opere che uniscono sound art e architettura degli spazi. Ingresso gratuito mer. - ven. 10.30 - 13 e 15 - 18; sab., dom. e festivi 10.30 - 18. www.galleria.civicadimodena.it



ARCHIVIO STORICO
Viale Vittorio Veneto 5 tel 059 2033450, fax 059 2033460, archivio.storico@comune.modena.it
Orari per il pubblico lunedì - venerdì 8.30-13; lunedì e giovedì pomeriggio 14.30-18



TEATRO STORCHI
Largo Garibaldi 15, biglietteria telefonica 059 2136021 www.emiliaromagnateatro.com



TEATRO DELLE PASSIONI
Viale Carlo Sigonini 382, biglietteria telefonica 059 2136021



TEATRO COMUNALE
Via del Teatro 8, tel 059 2033020, fax 059 2033021 info@teatro.comunalemodena.it
biglietteria corso Canalgrande 85, tel 059 2033010, fax 059 2033011 biglietteria@teatro.comunalemodena.it
orario: dal martedì al sabato: 16-19.



PARCO ARCHEOLOGICO DI MONTALE
Via Vandelli, Montale Rangone, www.parcomontale.it
Apertura: domeniche e festivi dei mesi di aprile, maggio, giugno, settembre, ottobre



DELFINI
C.so Canalgrande 103 Info 059 203 2940, fax 059 2032926, Orario apertura lunedì 14.30-20.00 da martedì a sabato: 9.30-20.00.

CROCETTA
Largo Pucci 33 (ex palazzina Pucci) Info 059 2033606, Orario apertura pomeriggio: da lunedì a venerdì 15-19; mattina: giovedì e sabato 9-12.30.

ROTONDA
via Casalegno 42 Info 059 203 3660, Orario apertura da lunedì a sabato 9.30-19.

VILLAGGIO GIARDINO
via Curie 22/b Info 059 203 2224, Orario apertura pomeriggio da lunedì a venerdì 15-19, mattina: martedì e sabato 9-12.30.

LUIGI POLETTI
Palazzo dei Musei, viale Vittorio Veneto 5 CHIUSA per lavori di consolidamento a Palazzo dei Musei Per restituzioni informazioni e prestiti rivolgersi alla biblioteca Delfini



Protezione e serenità anche nelle avversità

AXA Tutta la Vita

AXA TUTTA LA VITA

Protezione e serenità anche nelle avversità

AXA Tutta la Vita è l'innovativa soluzione di protezione che ti offre tre importanti garanzie modulabili in funzione delle tue esigenze. Permette infatti di tutelare te stesso e i tuoi cari in caso di malattie gravi, perdita dell'autosufficienza e prematura scomparsa. Una sicurezza su cui contare oggi per vivere meglio il tuo domani.

Quali aspetti della tua vita vuoi proteggere?

La tua salute

Per fronteggiare malattie gravi per le quali può essere necessario affrontare delle spese impreviste.

Critical Illness
in caso di malattie gravi

La tua indipendenza

Per vivere la vita autonomamente in caso di non autosufficienza, senza pesare sui propri cari.

Long Term Care
in caso di perdita dell'autosufficienza

Il futuro dei tuoi cari

Per permettere ai tuoi cari di affrontare difficoltà economiche in caso di tua prematura scomparsa.

Temporanea Caso Morte
in caso di prematura scomparsa

Contattaci per ricevere un piano personalizzato
MURATORI ASSICURAZIONI S.R.L.
AGENZIA GENERALE "AXA Assicurazioni"
Piazza Mazzini 33, 41121 Modena
tel. 059 21 82 71 (r.a.) - fax 059 22 09 58 - ag3600@ax-agenzie.it

ridefiniamo / la protezione AXA

Si parcheggia senza aumenti

Tariffe bloccate, salvo inflazione e aumenti Iva, con il contratto di concessione tra Comune e Modena Parcheggi, che pagherà un canone aumentato. Rimangono i 15 minuti gratis nei Margini, con tastierino per inserire la targa

Per il 2017 e gli anni successivi rimarranno bloccate ai valori del 2016 le tariffe della sosta su strada a Modena, dai miniticket per la Ztl agli abbonamenti, al costo orario che si paga al parcometro. Gli unici aumenti possibili saranno quelli calcolati in base all'inflazione e a causa di eventuali modifiche normative, come potrebbe avvenire con l'aumento dell'Iva. Lo prevede il contratto di concessione per la gestione della sosta su strada e del Parcheggio del centro (già Novi Park), aggiornato col nuovo Piano economico finanziario, sottoscritto da Comune e Modena Parcheggi.

L'accordo stabilisce un prolungamento della concessione di 42 mesi (scadrà il 30 giugno del 2053) per riequilibrare il disavanzo accumulato dal 2012, dovuto in buona parte alla scelta di definire tariffe inferiori rispetto a quelle previste in origine: per miniticket e abbonamenti, ad esempio, il mancato aumento arriva a un 15-30 per cento.

Inoltre, rimangono i 15 minuti gratuiti nelle zone Margini interni ed esterni: il tagliando si ottiene digitando la targa sul tastierino del parcometro. Per contrastare i fenomeni elusivi, infatti, i 15 minuti si possono utilizzare solo due volte al giorno con la stessa targa e da due parcometri diversi.

Il nuovo contratto prevede anche un aumento di 30mila euro del canone annuo a favore del Comune (passa da 140 a 170mila euro ed è indicizzato) e le risorse saranno utilizzate per le manutenzioni stradali.

Vista anche la richiesta, Modena Parcheggi metterà a disposizione nel Parcheggio del Centro cento ulteriori posti auto a prezzo agevolato per residenti in centro storico (Ztl verdi) e operatori commerciali di Botteghe storiche: dai 500 posti del 2015, si è passati a 600 nel 2016 e nel 2017 saranno 700 al costo annuo di 60 euro con impegno a mantenerli fino al 2024 con aggiornamento del prezzo in base all'indice Istat.

Per garantire l'equilibrio del Piano sono confermati anche gli interventi strutturali con la variazione di alcune aree di sosta, per un riassetto più lineare e coerente delle vie adiacenti al centro. In particolare, viale Vittorio Veneto passerà da zona Viali a zona Posti più vicini al centro, con costo orario sosta a 1,80 euro come viale Rimembranze. Diverse vie della zona adiacente alla Manifattura Tabacchi, (vedi colonna a destra), entreranno a far parte delle aree di sosta a pagamento come zona Viali, quindi con un costo orario di 1,20 euro dove sono presenti stalli e con la possibilità per i residenti di fare l'abbonamento annuale per la zona Viali. In zona Stazione, anche il tratto di viale Monte Kosica da viale Crispi a via Galvani, quest'ultima via nel tratto da Monte Kosica a piazza Dante e lo stesso viale Crispi, prima disciplinati



in maniera diversa, rientreranno nella zona Viali, mentre via dell'Abate ricadrà nella zona Margini esterni con tariffa più bassa. Piazza Dante rimarrà invece disciplinata con sosta progressiva (1,40, 2 e 2,50 euro). Anche piazza Sant'Agostino (65 posti) per ora rimarrà a pagamento con sosta progressiva (2, 2,50 e 3 euro). Il parcheggio dell'ex Moi (129 posti) ri-

manerà in gestione a Modena Parcheggi ed entrerà nel Piano economico finanziario con tariffe uguali a quelle attuali. In tutte le zone la sosta minima tariffata rimarrà ferma a 30 minuti. In vista della riqualificazione dell'intero comparto, invece, i 200 posti auto dell'area ex Amcm attualmente tariffati torneranno a sosta libera e gratuita.

Automobilista al parcometro in zona Viali; sotto, Gabriele Giacobazzi assessore alla Mobilità

Un milione per risanare strade Meno barriere architettoniche in centro

Via libera della Giunta alla riqualificazione di oltre 50mila metri quadrati di strade, per un investimento di quasi un milione di euro. E in centro storico, nelle vie Emilia, Università e in piazza Matteotti, sarà realizzata una manutenzione straordinaria della pavimentazione con eliminazione delle barriere architettoniche per altri 400mila euro. Gli interventi inizieranno in aprile con conclusione prevista per settembre nel primo caso e a fine novembre per il centro. L'intervento fuori centro è previsto su 15 strade: le vie Moreali, Braghiroli, Campori, l'incrocio viale Italia - via San Faustino, lo svincolo in ingresso da via Nonantolana della tangenziale Pasternak (direzione Bologna), tratti dell'ingresso autostradale Modena nord e delle vie Vignolese, Don Minzoni, Reiter, Nonantolana, Morane (tra le vie Pavia e Gobetti), Emilia ovest, Giardini, Corassori e Storchi. Il progetto esecutivo, redatto dal settore Lavori pubblici, prevede lavori di fresatura, scarifica, risanamento delle pavimentazioni, messa in quota e sostituzione di caditoie, lapidi d'ispezione e chiusini, costruzione o ricostruzione di pozzetti e piccoli tratti di fognatura, posa di cordone per ciclabile, marciapiedi e aiuole, segnaletica stradale.

Parcheggio disabili, diritto da rispettare

L'Anmic, Associazione nazionale mutilati ed invalidi civili di Modena, ha proposto una iniziativa che ha l'intento di rafforzare la comunicazione per sottolineare l'importanza di rispettare i diritti dei disabili riguardo ai posti loro riservati per la sosta dell'auto. Si tratta, in pratica, di aggiungere ai segnali con il simbolo della carrozzina un cartello aggiuntivo che riporta la frase "Rispettiamo il loro diritto". Il cartello sarà realizzato dall'associazione con la collaborazione dei Lions della Regione e il sostegno concreto di donatori privati, imprese e professionisti. Dopo Modena, la proposta verrà estesa ad altri Comuni del territorio e oltre. L'iniziativa dell'Anmic è stata accolta con favore dall'assessore alla Mobilità **Gabriele Giacobazzi** "L'impegno dell'Amministrazione in questo senso - ha sottolineato alla presentazione del progetto - è

sempre stato forte, ogni anno realizziamo circa una cinquantina di posti auto per disabili, in posizioni che tengano conto delle richieste pervenute, e portiamo avanti una campagna di controlli e sensibilizzazione grazie al lavoro della Polizia municipale". Le sanzioni comminate dalla Polizia municipale per utilizzo non autorizzato del posto auto riservato ai disabili nel 2014 sono state 791, nel 2015 679 e nel 2016 a oggi 476. "Si tratta di dati soggetti a parecchie variabili - ha commentato Giacobazzi - ma la tendenza al calo è un risultato positivo".

ZONA PALESTRO

Abbonamento annuale agevolato

Da inizio febbraio nelle vie adiacenti alla Manifattura Tabacchi ricomprese nella Zona Viali del Piano Sosta si adegua la segnaletica orizzontale e verticale e diventa effettiva la nuova regolamentazione. Le nuove strade ricomprese nella Zona Viali sono le vie S. Martino, Palestro, Tribacco, Pallamaglio, Fiordibello, Galvani (tra viale Monte Kosica e via S. Martino), Calle Bondesano, vicolo Giardino e vicolo Porta Albareto.

I residenti domiciliati e dimoranti delle vie interessate dal provvedimento possono sottoscrivere - all'Ufficio Sosta del Parcheggio del centro (ex Novi Park) oppure on line (<https://pass.modenaparcheggi.it>) - l'abbonamento annuale agevolato a 40 euro della zona Viali, che consente la sosta in deroga al pagamento di tutte le zone tariffate della città (con esclusione di largo Porta Sant'Agostino e piazza Dante).



Per il progetto "Ducato Estense" a Modena 19 milioni dal Ministero

*Palazzo dei Musei ed ex Ospedale Estense
Destinati 17 milioni alla riqualificazione*

È di 19 milioni e quasi 307 mila euro la cifra assegnata al Comune di Modena nell'ambito del progetto Ducato Estense del Mibact (ministero dei Beni e delle attività culturali e Turismo), con 17 milioni destinati a interventi di riqualificazione del Palazzo dei Musei e dell'ex Ospedale estense (oltre due sono per il Castello di Sestola). Il disciplinare con il ministero dei Beni culturali è stato firmato il 13 dicembre a Roma dal sindaco di Modena Gian Carlo Muzzarelli che sottolinea come "il progetto Ducato Estense, sviluppato con il ministro Dario Franceschini, preveda un intervento su Palazzo dei Musei ed ex Ospedale Estense che valorizzerà la proprietà pubblica e andrà a integrarsi con il progetto del Sant'Agostino nella prospettiva di realizzare un vero e proprio Polo culturale, comprendendo nella programmazione tutta l'area interessata, gli istituti culturali che già vi si trovano e quelli che si andranno a insediare. A questo scopo – ha detto Muzzarelli – abbiamo definito una convenzione con la Fondazione Cassa di risparmio di Modena per la progettazione degli interventi, le opere edili, strutturali e impiantistiche necessarie, in modo da poter realizzare le gare e avviare i cantieri non appena le risorse ministeriali saranno disponibili". Si prevede di intervenire su di una superficie di oltre 11 mila metri quadrati con lavori di consolidamento delle strutture e di restauro architettonico, adeguamento generale impiantistico e di sicurezza, predisponendo, in particolare a piano terra, l'allestimento di nuovi spazi espositivi a servizio di tutti gli istituti culturali del complesso, spazi multimediali, e spazi dedicati alla didattica e all'accoglienza turistica.

Al castello di Sestola, di proprietà del Comune di Modena, sono in programma alcuni interventi, su di una superficie complessiva di circa 5 mila metri quadri, che riguardano la ricostruzione e il consolidamento delle mura dei bastioni, il restauro della chiesa di San Nicolò, il consolidamento del grande fabbricato della Colonia, il completamento dell'intervento sul fabbricato Impero per la funzione di ospitalità e ristorazione rivolta ai visitatori, convegnistica e didattica.



Parte in questi giorni il percorso per la convocazione della Conferenza dei Servizi da cui uscirà la variante necessaria ad avviare la definizione del progetto per il Polo culturale Sant'Agostino nel quadro che comprende Palazzo dei Musei ed ex Ospedale Estense. "Un deciso passo avanti nel percorso di realizzazione di un progetto cruciale per la Modena di domani", ha commentato il sindaco **Gian Carlo Muzzarelli** a margine del dibattito in Consiglio a inizio dicembre. "Di strada da fare – ha aggiunto – ce n'è ancora, e la faremo insieme al Consiglio e dialogando con la città, ma camminando in avanti e non tornando continuamente sui nostri passi alla casella di partenza". Il Consiglio ha infatti approvato l'ordine del giorno proposto dal Pd (votato anche da Sel, Fas-Sinistra italiana e Per me Modena; astensione di Movimento 5 Stelle, FI e Idea Popolo e libertà) dando mandato al sindaco e alla giunta di concordare con il ministero dei Beni culturali e la Fondazione Cassa di risparmio di Modena le soluzioni techni-

che, progettuali e finanziarie. Nell'ordine del giorno si indicano anche gli indirizzi che la progettazione dovrà seguire, ricordando l'integrazione con il progetto "Ducato estense" del ministero Mibact, firmato a Roma lo scorso dicembre. Sul tema è intervenuto l'assessore alla Cultura **Gianpietro Cavazza**, che ha evidenziato: "Quando siamo partiti c'erano alcune idee, mentre ora sta venendo fuori un progetto molto diverso, frutto del percorso di ascolto e partecipazione che è stato sviluppato con soggetti esterni alle Istituzioni e in Consiglio". Ampliare e valorizzare i principali istituti culturali della città e il loro patrimonio, creando un Polo culturale integrato di rango nazionale e internazionale, impiantato su Galleria Nazionale Estense, Biblioteca Estense, Polo dell'Immagine contemporanea (al cui interno dovrà emergere un Centro Multimediale della Figurina e del Fumetto) è uno degli obiettivi indicati dal documento. Il Polo integrato dovrà emergere per la qualità, la varietà e l'originalità dell'offerta, oltre che per la bellezza e l'accoglienza dei

Aabitcoop

WWW.ABITCOOP.IT

SEDE DI MODENA
VIA NONANTOLANA 520
059 38 14 11

MODENA, VIA LEGNANO

PALAZZINA DI 11 APPARTAMENTI FRONTE PARCO DELLA RESISTENZA
CASACLIMA A



Certificazione energetica
KlimaHaus®
CasaClima
CERTIFICAZIONE
ENERGETICA
REGIONALE
CLASSE
A4

APPARTAMENTI IN COSTRUZIONE
E IN PRONTA CONSEGNA
CON CERTIFICAZIONE CASACLIMA
A MODENA VIA MAR CASPIO,
VIA STAMPA, VIA DEL SAGITTARIO
E VIA DEL MONTE

Progetto S. Agostino, via libera

Percorso avviato verso la Conferenza dei servizi. Dibattito in Consiglio comunale. Approvato senza voti contrari l'ordine del giorno con gli indirizzi per la progettazione dell'intervento

luoghi. Inoltre il Polo, che prevede anche un Laboratorio di Formazione innovativa, sarà lo strumento per esprimere in pieno le potenzialità dei Musei civici, dell'Archivio storico e della Biblioteca Poletti in una sinergia di azioni fra gli istituti, in particolare per programmazione, marketing e servizi. Tra gli obiettivi anche la riqualificazione di un comparto chiave del centro storico e dell'identità cittadina come il S. Agostino e l'area Palazzo dei Musei-Estense. Il Consiglio ha anche chiesto alla Giunta di proseguire l'approfondimento sulla gestione delle strutture, il contenimento dei costi e l'efficiente organizzazione dei servizi continuando la ricerca di finanziamenti nazionali ed europei. Sui costi di gestione il sindaco ha ribadito che non ci sarà alcun "salto nel buio", i costi "potranno variare in base al tipo e alla mole di attività, ma saranno alla portata della città di Modena".

Apprendo il dibattito **Marco Chincari** (Per me Modena) ha affermato che "è necessario chiarire bene qual è il progetto culturale e non solo decidere

come spostare i muri". Anche **Marco Bortolotti** per il M5s ha sostenuto la necessità "di verificare l'esistenza di un progetto culturale e di non permettere ad altri soggetti, come la Fondazione, di sostituirsi in questo all'Amministrazione". Per **Marco Rabboni** "a oggi manca una definizione dei bisogni che si intende soddisfare, supportata da analisi e finalità", ed **Elisabetta Scardozzi** si è detta "dubbiosa sul valore aggiunto per la nostra città di questo progetto culturale".

Per **Luigia Santoro** (Idea Popolo e libertà) il Polo "sarà di grande respiro per la città ma il progetto non è ancora ben definito e i costi non sono chiari". **Adolfo Morandi** (FD) ha espresso il dubbio che "il percorso punti solo a un intervento edilizio, ma non si può ristrutturare senza sapere quali attività verranno inserite nel complesso".

Francesco Rocco (Fas-SI) ha apprezzato "la volontà di procedere con la realizzazione di un progetto modificato nell'impianto complessivo, allargandone i confini". **Marco Cugusi** di Sel

ha evidenziato "la carenza di spazi e la necessità di personale qualificato se vogliamo far vivere il polo in maniera proficua". Per il Pd **Chiara Susanna Paccioni** ha sottolineato la rilevanza "sia del progetto di riorganizzazione degli istituti, sia del recupero del patrimonio architettonico dell'ex Ospedale". Per **Fabio Poggi** è prioritario "far partire il percorso. Siamo alla prima tappa e c'è bisogno del contributo di tutti per un progetto che può cambiare la vita della città".

A sinistra del titolo, l'area interessata con Sant'Agostino, Palazzo dei Musei e Ospedale Estense vista dall'alto; qui sotto, la chiesa di Sant'Agostino, facciata e interno

BANDO DI GARA

Per la chiesa restauri post sisma

Publicato il bando di gara per assegnare i lavori di restauro e ripristino con miglioramento sismico della chiesa di Sant'Agostino, di proprietà del Comune ma concessa in uso alla parrocchia di Sant'Agostino e San Barnaba.

I lavori, per un importo complessivo di circa 960 mila euro, finanziati per 500mila dalla Regione per ripristino post sisma e per circa 460mila dalla Fondazione Cassa di risparmio di Modena, saranno assegnati con la nuova procedura negoziata prevista dal Codice degli Appalti secondo l'offerta economicamente più vantaggiosa. L'intervento avrà presumibilmente inizio per l'estate 2017. Per i danni subiti dal terremoto 2012, la chiesa è stata dichiarata inagibile e si è ritenuto necessario prevedere interventi di riparazione, messa in sicurezza, eliminazione di vulnerabilità della struttura e rafforzamento. I lavori daranno inoltre occasione per rifare il riscaldamento ed estendere l'azione di restauro e consolidamento del soffitto e dell'apparato scultoreo decorativo.



NON PIÙ VIAGGI ALL'ESTERO PER RISPARMIARE
Direttore Sanitario:
dr. Paolo Giuseppe d'Angelo

VIENI CON UNO DI QUESTI COUPON

COUPON N.1



IMPLANTOLOGIA SEMPLICE E SICURA ALL ON FOUR 3.990 EURO (4 IMPIANTI CON PROTESI AVVITATE) STESSI PREZZI DEI PAESI DELL'EST CON IL VANTAGGIO DI CURARSI A MODENA

COUPON N.2



IMPIANTO COMPLETO DI MONCONE E CAPSULA IN GIORNATA A 980 EURO INVECE DI 1.400 EURO

COUPON N.3



1) PRIMA VISITA +
2) RADIOGRAFIA PANORAMICA*
3) IGIENE DENTALE
TUTTO A 49€

ORTODONZIA PER I RAGAZZI A PARTIRE DA 50 € AL MESE

*Radiografia per uso interno previo richiesta medica

VIA GIARDINI, 466 (SCALA G) DIREZIONALE 70 - 41124 MODENA - TEL. 059 34 44 82
FAX 059 29 26 882 - E-mail: info@cometa99.it - www.cometa99.it

verdi Passioni

orto, giardino e campagna

ModenaFiere 4-5 marzo orari: 9:30 - 19:00

info e biglietti
www.verdipassioni.it

ingresso ridotto a 6 €

Paghi 6 € anziché 8 €
Valido per una persona. Tagliando da cambiare alla cassa con regolare titolo di accesso fiscale. Non cumulabile con altre offerte.

organizzazione: sponsor:



Questo orto è il nostro orto

Coltiveranno ortaggi, piante officinali e fiori non a scopo di lucro o 60 soggetti ai quali sono stati assegnati gli orti urbani del Comune in un'area compresa tra via Belli e via Capuana. Tra Bio e nuova socializzazione

ILLUMINAZIONE

“MoPensaLed” Già 7mila 500 nuovi punti luce

Procede rapidamente e in anticipo sul programma, il progetto di riqualificazione dell'illuminazione pubblica urbana “MoPensaLed”, realizzato dal Comune e da Hera Luce: a fine 2016 sono 7.500 i punti luce a led in città, pari al 56 per cento del totale, per un risparmio energetico di 2.300 MWh, pari a 432 TEP (Tonnellate equivalenti petrolio) e alla mancata emissione in atmosfera di oltre 930 tonnellate di CO₂.

Il progetto, che rientra nel più ampio contratto di servizio per l'illuminazione pubblica sottoscritto a inizio 2015 dal Comune con la società del Gruppo Hera, prevede la sostituzione delle tradizionali lampade a vapori di sodio con lampade a led sui 13.200 punti luce di Modena. L'utilizzo dei led di ultima generazione comporta un aumento dell'illuminazione rispetto al passato e un risparmio energetico annuo, a intervento completato, di oltre 4.200 MWh, equivalenti a 787 TEP e alla mancata emissione in atmosfera di circa 1.700 tonnellate/anno di CO₂, per assorbire le quali occorrerebbero quasi 37 mila alberi.

Sono 36 uomini e 23 donne tra i 18 e i 54 anni d'età (la fascia più numerosa è tra i 30 e i 50). Hanno formazione e occupazioni diverse e abitano tutti a Modena. Poi c'è il Gruppo di acquisto solidale GasMo. In tutto sono 60, i primi che coltiveranno ortaggi, piante officinali e fiori non a scopo di lucro negli orti urbani del Comune in un'area compresa tra via Belli e via Capuana. Le più giovani sono due 25enni. Hantamalala Palumbo insegna ginnastica e coltiva già un'attenzione a sani stili di vita: finalmente può trasferire il pollice verde dal balcone di casa a un vero pezzo di terra; Federica Vincetti, invece, ha terminato il corso di studi da educatrice e conta di curare le piante con la stessa dedizione richiesta dalla sua professione; con l'aiuto di mamma, più esperta, e del nonno agricoltore. I 60 ortolani che si sono aggiudicati le piazzole (le domande erano 170) hanno firmato la concessione dell'orto a uso gratuito e hanno ricevuto le chiavi che aprono i cancelli dagli assessori al Welfare **Giuliana Urbelli** e all'Ambiente **Giulio Guerzoni**. I due assessorati insieme hanno infatti messo a punto il progetto che intende valorizzare spazi inutilizzati del tessuto urbano sostenendo la produzione alimentare biologica, a km zero e stagionale, per il consumo familiare o collettivo, in una prospettiva di miglioramento della qualità della vita e anche di supporto alle famiglie in difficoltà per la spesa alimentare. Al tempo stesso, come avviene da molti anni negli orti per anziani, socializzazione e animazione nell'area ortiva intendono favorire la coesione e il presidio sociale.

In cima alla graduatoria, tre persone in possesso di entrambi i requisiti preferenziali indicati dal bando, avendo già partecipato da volontari alla rigenerazione di un bene comune, o iscritti all'elenco



dei cittadini attivi “io partecipo” istituito presso i Quartieri, e impegnandosi a curare l'orto con tecniche anche alternative e comunque rispettose dell'ambiente. Impegno preso oltre che da tutti gli assegnatari, anche dalla maggior parte dei richiedenti pronti a subentrare in caso di rinunce. Gli ortolani ora devono costituire un Comitato di Gestione che eleggerà il presidente e coordinerà le attività di conduzione degli orti, ne

verificherà la corretta gestione; stabilirà i criteri di utilizzo dell'acqua, l'eventuale gestione collettiva dei residui di sfalcio e potatura nell'area comune di compostaggio; coordinerà le attività per la pulizia delle aree comuni, gli orari di accesso e la gestione della manutenzione ordinaria delle recinzioni comuni. Tra i compiti del Comitato anche la promozione delle iniziative di socializzazione e i rapporti con il Comune.

Cittadini al lavoro negli orti urbani anche in inverno. Qui sopra, Hantamalala Palumbo, con Federica Vincetti una delle due più giovani assegnatarie

Energia e calore per 217 edifici pubblici

Più efficienza, più investimenti, tutela dell'ambiente e contenimento dei costi. Sono gli obiettivi del nuovo contratto di servizio per la gestione di energia e calore per 217 edifici pubblici che il Comune ha aggiudicato alla società Sinergie del Gruppo Hera con gara europea aperta sulla base dell'offerta economicamente più vantaggiosa. Il contratto, operativo da febbraio per nove anni, ha un valore totale di circa 63 milioni di euro (Iva compresa) e prevede la fornitura di energia elettrica e termica, climatizzazione estiva e invernale, manutenzione ordinaria e straordinaria di impianti termici e d'illuminazione interna, progettazione di adeguamenti normativi e di riqualificazione energetica per scuole, strutture sportive, culturali e sociali, edifici comunali,



appartamenti di edilizia residenziale pubblica. Nell'ambito dell'appalto, il gestore Sinergie si farà carico di investimenti per l'ammodernamento energetico degli edifici, pari a 7 milioni di euro nei prossimi tre anni con la massima concentrazione nel biennio 2017-2018. Tra gli investimenti, rifacimento delle coperture con pannelli isolanti in diverse scuole, isolamento a cappotto di pareti esterne, sostituzione lampade al neon con led, un cogeneratore per il PalaPanini e sostituzione dei rubinetti in tutte le strutture sportive con dispositivi a tempo ad alta efficienza. A regime gli interventi consentiranno un risparmio di energia di oltre il 26 per cento e minori emissioni di 1.877 tonnellate di CO₂ l'anno, grazie a soluzioni tecnologiche tese a ridurre i consumi a parità di confort.

Facciamo tutto come si deve

efi
Eccellenza
Funeraria
Italiana

Agenzia Policlinico
via del Pozzo 101/A
059 37 50 00

Agenzia Baggiovarena
via Jacopo da Porto Sud
538/B
059 51 13 22

Agenzia Modena Centro
piazzale Sant'Agostino 331
059 22 52 43

Agenzia Campogalliano
via dei Mille 23
059 52 70 03

Agenzia Sassuolo
via Brescia 2/4 ang.
via Circonvallaz. Sud Est
0536 88 28 00

**Monumenti · lapidi ·
arte funeraria**
Modena, via Folloni 35
059 28 60 405

Terracielo Funeral Home
Modena,
via Emilia Est 1320
059 28 68 11



AGENZIA ONORANZE FUNEBRI
GIANNI GIBELLINI

059 37 50 00 **24 ORE SU 24** **335 82 63 464**

PARTNER

**TERRACIELO
FUNERAL HOME**

Il posto più bello dove dirsi addio

Un piano in caso di neve

Oltre 160 mezzi, tra lame e spargisale, e 270 operatori più i volontari per consentire circolazione di mezzi pubblici e privati e accesso a strutture sanitarie, uffici pubblici, scuole. Cittadini invitati a fare ciò che loro compete

È operativo dallo scorso dicembre il Piano neve del Comune di Modena con l'obiettivo, in caso di nevicate, di consentire la continuità della circolazione dei mezzi pubblici e privati, l'accesso alle strutture sanitarie, agli uffici pubblici e alle scuole, che rimangono aperte per garantire l'accoglienza di bambini e ragazzi. Attraverso uno specifico piano dei Servizi sociali comunali viene inoltre garantita l'accoglienza di persone in difficoltà. Si conferma anche il ricorso strutturale e preventivo all'utilizzo del Parcheggio del centro (Novi Park).

Il Comune invita come sempre i cittadini a provvedere alle azioni di propria competenza in caso di nevicate, con la consapevolezza che si tratta di una situazione straordinaria che richiede comportamenti e attese adeguati. I doveri e i consigli ai cittadini sono elencati nel vademecum informativo pubblicato, come tutte le altre informazioni relative al Piano, sul sito www.comune.modena.it/piano-neve.

Complessivamente, il Piano neve ha un costo fisso di circa 500 mila euro, cui si aggiungono i costi variabili per i servizi attivati, e prevede l'utilizzo di oltre 160 mezzi, tra spargisale e lame, e di 270 operatori più i volontari. La gestione dell'emergenza è mantenuta direttamente dall'Amministrazione che, attraverso l'attivazione del Coc (Centro operativo comunale), garantisce il coordinamento dei diversi interventi.

La priorità per la pulizia degli 850 chilometri di strade del territorio comunale interessati dal Piano neve (divisi in otto settori per gestire al meglio gli interventi dei mezzi spargisale e delle lame) sarà data alle tangenziali (in coordinamento con Anas, ciascuno per il proprio tratto di competenza), complanari, ponti, cavalcavia e sottopassi, alla viabilità prin-

INFORMAZIONI
Regole, consigli, informazioni utili, notizie relative al Piano neve sono in internet nella sezione dedicata del portale del Comune www.comune.modena.it/piano-neve
Informazioni e segnalazioni
Urp tel. 059 20312
Circolazione stradale - Polizia Municipale
tel. 059 20314
Interventi urgenti (attivo solo in caso di nevicate)
Ufficio neve
tel. 059 2033434



cipale e alle strade di accesso ai quartieri residenziali. A seguire si provvederà alla pulizia delle strade minori. Ciascun trattorista ha un percorso predefinito e gli viene comunicata la cadenza con la quale intervenire sulla base del monito-

raggio della situazione. Lo spostamento dei mezzi sarà certificato attraverso un sistema Gps e la posizione delle lame sarà quindi visibile da tutti i cittadini sul sito www.comune.modena.it/piano-neve.

Sopra, lame spazzaneve in azione; sotto, un mezzo della Protezione civile



FINO AL 15 APRILE OBBLIGO DI CATENE O GOMME DA NEVE

Sul territorio modenese rimane in vigore, fino al 15 aprile, l'obbligo per tutti i veicoli a motore di montare gli pneumatici da neve o avere le catene a bordo per poter circolare. Sono esclusi solo ciclomotori a due ruote e motocicli che, in presenza di neve e ghiaccio sulle strade o di precipitazioni nevose in atto, non possono girare.

VIA EMILIA EST

Nuovo tratto, pedonale ciclabile



Lavori conclusi per la ciclabile su via Emilia est nel tratto tra via Araldi e via Martiri delle Foibe (nella foto). Il nuovo tratto consente il transito in sicurezza di ciclisti e pedoni lungo il lato sud fino alla zona del Policlinico e permetterà di collegare il quartiere di Modena Est con il centro abitato (passando sul ponte ciclabile di scavalco della tangenziale Pasternak). L'intervento, per un costo complessivo di poco più di 380mila euro, cofinanziato per il 50% dalla Regione nell'ambito del Piano nazionale della sicurezza stradale, ha riguardato il tombamento del canale a lato della strada e la realizzazione del percorso a sud (a nord c'è un percorso promiscuo). La pista ciclopedonale, lunga circa 400 metri, è in sede propria con una larghezza di 4 metri, salvo punti di particolare criticità in cui la larghezza arriva a circa 3,40 metri, con una pendenza massima non superiore al 2,5 per cento.

cooperativa muratori di San Felice sul Panaro



tel. 0535.81728
mail info@coopsanfel.com
web www.coopsanfel.it

NUOVA AGEVOLAZIONE FISCALE DETRAZIONE IVA SU PREZZO ACQUISTO



NUOVO COMPLESSO RESIDENZIALE VIA BELLI MODENA
Spazi dove vivere al meglio e realizzare il vostro sogno di "casa"

TIPOLOGIE CON DUE, TRE CAMERE E DUE ATTICI.

Planimetria Attico I

TUTTI GLI APPARTAMENTI SONO PROVISTI DI TERRAZZO.

PRONTA CONSEGNA



LE RESIDENZE DI VIA BELLI CONIUGANO I VALORI DELLA TRADIZIONE ALLE PIÙ AGGIORNATE SOLUZIONI COSTRUTTIVE.

IL VERO RISPARMIO ENERGETICO DELLA CLASSE A4 AL MIGLIOR PREZZO DELLA CITTÀ!



LA CLASSE ENERGETICA A4 RAPPRESENTA OGGI IL MASSIMO PRESTAZIONALE CERTIFICATO DALLA REGIONE EMILIA-ROMAGNA

Bando innovazione, incentivi a 14 attività

Sono 14 i progetti che hanno diritto a incentivi - per un totale di 125mila euro, a fronte di investimenti per spese ammissibili pari a 376mila euro - grazie al bando del Comune per le attività di commercio, servizi di accoglienza e turismo di centro storico e zona Mef, che diventeranno più smart con nuove tecnologie e internet anche per l'e-commerce, e miglioreranno l'accoglienza anche in chiave turistica attraverso design e formazione degli addetti. Sono caffetterie e ristoranti; botteghe artigiane, enoteche e "room & breakfast"; erboristerie, negozi d'abbigliamento, punti vendita d'aceto balsamico tradizionale. Un ulteriore beneficio messo a disposizione dal bando è quello di voucher da mille euro per servizi offerti dalle associazioni di categoria aderenti al bando (Confesercenti, Cna, Confcommercio, Lapam).



NEI PROGETTI
E-COMMERCE
DESIGN E WEB

Al centro dei progetti ci sono web marketing, siti internet in più lingue, informatica applicata a innovazioni gestionali, formazione, inglese e lingue straniere, design, arredi e accoglienza. La graduatoria è on line www.comune.modena.it



"I MIGLIORI ALBUM" AL MATA ULTIMO MESE PER LE FIGURINE

"I migliori album della nostra vita. Storie in figurina di miti, campioni, bidoni dello sport", mille e più figurine di sport e sportivi, giochi e video. La mostra al Mata è aperta fino al 26 febbraio da mercoledì a venerdì 10.30-13 e 15-19, sabato, domenica e festivi dalle 10.30 alle 19. www.mata.modena.it

PROVINCIA, NUOVO CONSIGLIO 12 MEMBRI IN CARICA 2 ANNI

Resta in carica due anni il nuovo Consiglio provinciale, composto da 12 tra

sindaci e consiglieri comunali, eletti il 17 dicembre scorso. È composto dai sindaci Maino Benatti di Mirandola, Maria Costi di Formigine, Massimiliano Morini di Maranello, Emilia Muratori di Marano, Stefano Reggiani di Castelfranco Emilia, Francesca Silvestri di Bastiglia, Roberto Sodomita di Soliera, Gian Domenico Tomei di Polinago, e da Caterina Rita Liotti, consigliere comunale di Modena, eletti nella lista "Insieme per una nuova provincia"; Marco Caiumi, consigliere comunale di Pievpelago, e Antonio Platis, consigliere comunale di Mirandola, per la lista "Unione Modena Civica-Uniamoci"; Roberto Benatti, con-



sigliere comunale di Carpi, per la lista "Centro Destra Liberale modenese". Presidente della Provincia è Gian Carlo Muzzarelli.

FONDAZIONE FOTO E MUSEI IN "CORRISPONDENZE"

La mostra "Corrispondenze" nasce da una riflessione del fotografo docente Mario Cresci, che ha coinvolto gli studenti del master di Fondazione Fotografia in un progetto ispirato ai Musei civici di Modena, ponendoli al centro di un percorso di ricerca artistica e di un successivo allestimento site-specific. Dal 25 febbraio al 4 giugno ai Musei civici di Palazzo dei Musei. www.museicivici.modena.it



GHIRLANDINA SEMPRE PIÙ VISITATORI

La Ghirlandina, in piazza Grande sito Unesco patrimonio dell'umanità, piace ogni anno di più a visitatori e turisti. Nel 2016 l'hanno visitata in oltre 44mila, 9.118 dei quali stranieri, pari a oltre un quinto dei visitatori complessivi. Una media mensile di ingressi che supera le 3.500 unità e picco a settembre con 5.600 presenze, più di 200 accessi al giorno. www.visitmodena.it



IDEA-CLIMA

IMPIANTI DI CONDIZIONAMENTO

RISCALDAMENTO

- RISCALDAMENTO A POMPA DI CALORE
- CALDAIE A CONDENSAZIONE
- RISCALDAMENTO CON SISTEMI IBRIDI

Sostituisci la tua vecchia caldaia con una nuova a condensazione con pompa di calore 

e RECUPERI
€2.575,00*
IN 3 MESI



Viale Manzoni, 7 - Carpi

Tel.059-643750 - Cell. 335-6084194
idea_clima@tiscali.it - www.idea-clima.it

CONDIZIONAMENTO



CLIMATIZZAZIONE





**GARANZIA
TOTALE
GRATUITA**
"4 anni Daikin
5 anni Mitsubishi"

**APPROFITTA
DELLA DETRAZIONE FISCALE DEL 50%**

CULTURA

Amcm, un racconto partecipato

Si intitola "Un bel di saremo. L'azienda è di tutti e serve a tutti" il percorso di teatro partecipato di Ert con patrocinio del Comune che è iniziato a fine gennaio e in due anni porterà a uno spettacolo mentre l'ex Amcm cambia volto

Dopo il successo de *Il ratto d'Europa* (2012) e *Carissimi Padri...* (2015), Ert con il patrocinio del Comune di Modena propone dal 2017 un nuovo percorso di teatro partecipato, intitolato *Un bel di saremo. L'azienda è di tutti e serve a tutti*. Cosa è accaduto alla città nel Novecento? Ai suoi confini, ai suoi spazi e ai suoi abitanti? Quale racconto di sé ci ha lasciato, per continuarlo in questo nuovo secolo? Sono semplici e pregnanti le domande che muovono il progetto, destinato a svilupparsi in due anni parallelamente ai lavori che porteranno in città, nell'area ex Amcm, un polo culturale e della creatività con al centro il teatro. Per rispondere tornano in campo, in una pluralità di momenti a coinvolgere Modena e i modenesi, lo scrittore Paolo Di Paolo e gli attori che con Longhi hanno compiuto con successo i percorsi partecipati precedenti: Donatella Allegro, Nicola Bortolotti, Michele Dell'Utri, Simone Francia, Lino Guancia, Diana Manea, Eugenio Papalia e Simone Tangolo. Il Gruppo di Lavoro ripercorrerà le vicende che hanno accompagnato l'evoluzione dell'idea e degli spazi della città nel secolo scorso, partendo dalle vicende di Modena. Più nello specifico, il progetto prende avvio dalla rievocazione dell'epopea dell'area industriale di viale Sigonio, storica sede dell'Aem (Aziende Elettriche Municipalizzate) poi divenuta AMCM (Aziende Municipalizzate del Comune di Modena).



INFO
Tutte le iniziative del progetto "Un bel di saremo" sono a ingresso gratuito fino a esaurimento posti disponibili. Informazioni on line www.unbeldi saremo.it www.emilia romagna teatro.com email unbeldi@emiliaromagna teatro.com



oltre quaranta partner di Modena e provincia, così come diverse associazioni, istituzioni e scuole. Ognuno porterà in dote il racconto teatrale del suo Novecento, la sua personalissima allegoria del "secolo breve", per provare poi a

Atelier, laboratori, letture, musiche, cene-spettacolo, visioni fotografiche, spettacoli itineranti, incontri, film e molto altro coinvolgeranno per i prossimi due anni i cittadini e

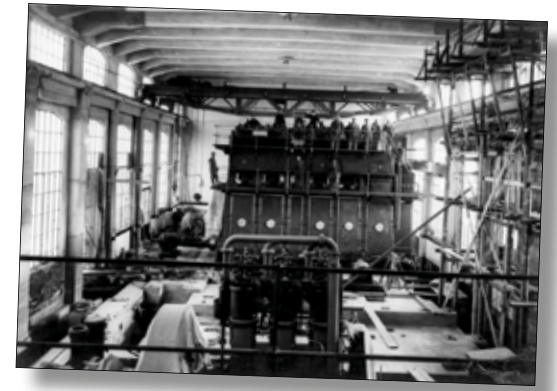

Al centro l'immagine con la Aem, simbolo dell'Atelier; sotto immagini storiche di Aem poi Amcm e tram in piazza Roma; sotto, Claudio Longhi, nuovo direttore di Ert; a destra, Pietro Valenti, direttore uscente di Ert.

RICONOSCIMENTI

Premi Ubu a Valenti e ad Ert

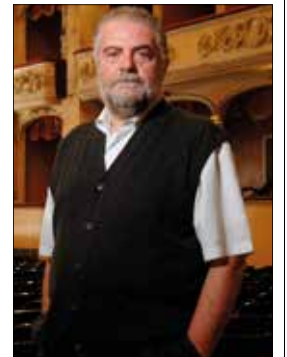

Quattro premi Ubu per Ert Teatro nazionale, uno dei quali al direttore uscente Pietro Valenti, che da Modena ha saputo lanciare Ert sulla scena nazionale e internazionale. "Dai premi agli artisti, allo spettacolo della scuola e alla direzione - si è congratolato il sindaco Muzzarelli - è ulteriormente valorizzata Ert, che a Modena è nata e continuerà a crescere, con un cuore pulsante nell'ex Amcm, destinata a diventare polo culturale e della creatività con impronta teatrale. Il talento e la carriera di Valenti hanno avuto giusta attenzione, ed è stata premiata la capacità di creare produzioni di alta qualità, dimostrando una volta di più che la cultura arricchisce il territorio". L'assessore alla Cultura Gianpietro Cavazza ha sottolineato come il Premio Ubu non miri solo a sancire l'eccellenza di quanto realizzato, ma guardi anzi avanti, al meglio di quello che sarà. "Il nostro grazie a Pietro Valenti - ha detto Cavazza - è un grazie a chi sa costruire cultura come bene comune, con coraggio e visione. Qualità ormai patrimonio di Ert".

Cento editori per il Buk festival del decennale

Edizione del decennale per Buk Festival, al Foro Boario di via Bono da Nonantola, sabato 18 e domenica 19 febbraio (9.30 - 19.30 a ingresso libero). Oltre 100 griffe della piccola e media editoria italiana hanno riservato il loro spazio e annunceranno per la prima volta le loro novità e anteprime 2017. Modena Buk, infatti, aprirà come sempre la primavera dei festival letterari italiani. La direzione è di Francesco Zarzana e l'organizzazione di Progettarte, con la direzione organizzativa di Rosita Pisacane. Buk è realizzato con il sostegno della Fondazione Cassa di Risparmio di Modena e con il patrocinio del Ministero dei Beni e Attività culturali, Il Centro per il Libro e la Lettura, la Regione Emilia-Romagna, il Comune di Modena. Va alla giornalista Barbara Schiavulli, nota al pubblico per i reportage spesso rischiosissimi dalle aree più calde e pericolose del mondo, il Premio Speciale Buk 2017: un riconoscimento per "l'impegno che da molti anni unisce le qualità del giornalismo di guerra alla capacità di raccontare quei fronti attraverso le pagine di un libro". Barbara Schiavulli riceverà il premio a Buk sabato 18 febbraio. In programma oltre



50 incontri e anteprime letterarie con gli autori di riferimento. E in occasione di Buk Festival 2017 un nuovo debutto si profila nella serata di sabato 19 febbraio: alle 21, sul palcoscenico dell'Auditorium Marco Biagi il sipario si alzerà sullo spettacolo teatrale "Sisigambi, regina di Persia", scritto e diretto da Francesco Zarzana, con alcune delle migliori attrici impegnate ogni anno nelle produzioni del Dramma Antico di Siracusa: Elena Polic Greco, Lucia Fossi, Elena Aimone e Claudia Zàppia. Al rush finale è anche la prima edizione del Premio Letterario Buk Festival per autori e case editrici di romanzi: in gara raccolte di racconti, saggi, prosa, poesie in lingua italiana editi e inediti. La giuria è composta anche dall'attrice Aisha Cerami, dalla giornalista di Repubblica Silvana Mazzocchi, dalla poetessa Federica Minozzi, dalla scrittrice Sara Bigotti. La premiazione è in programma sabato 18 febbraio, all'Auditorium Biagi con una cerimonia dedicata. www.bukfestival.it

A sinistra: il marchio simbolo di Buk Festival; a destra: la giornalista Barbara Schiavulli, a cui va il Premio Speciale Buk 2017

ALLO STORCHI

La pazza della porta accanto



Anna Foglietta apre il febbraio al Teatro Storchi: dal 9 al 12 l'attrice, fra le più impegnate nel cinema italiano, è Alda Merini in *La pazza della porta accanto*. Alessandro Gassmann dirige il ritratto giovanile struggente della "poetessa dei navigli". Giorgio Sangati, regista poco più che trentenne, sceglie *Le donne gelose*, prima commedia di Carlo Goldoni, interamente in veneziano, per mettere in scena il nostro presente. Dal 15 al 19, lo spettacolo ritrae una Venezia in cui la crisi morde, nessuno lavora, e tutti si affannano senza trovare una via d'uscita. Dal 23 al 26 febbraio Eros Pagni veste i panni di *Minetti* nell'omonimo classico del teatro contemporaneo scritto da Thomas Bernhard. Intrecciando comico e tragico, Minetti scommette su un'idea provocatoria: mostrare che l'Attore è Uomo e che il Teatro si fa autoritratto del Mondo, anche quando entrambi, come in questo caso, raccontano la loro fatale caduta.

L'arte del teatro, nuove produzioni sul palco delle Passioni

Mese ricco di appuntamenti per Ert: fino al 5 febbraio si può assistere a *Prima della pensione*, una delle ultime produzioni del teatro nazionale di Modena. Elena Bucci, premio Eleonora Duse 2016, e Marco Sgrosso si confrontano con "Il più complicato, il più sinistro, il testo migliore di Bernhard" come afferma Benjamin Heinrichs. Tre fratelli, Rudolf, Vera e Clara, tra ambigue memorie d'infanzia e di guerra, recriminazioni incrociate, grottesche mascherate e brindisi spettrali.

Subito dopo il debutto milanese arriva a Modena dal 7 al 19 febbraio *Afghanistan: il grande gioco*, la versione italiana dello spettacolo che ha entusiasmato il pubblico britannico. Un affresco teatrale diviso in tredici stazioni che il Tricycle Theatre di Londra ha commissionato ad altrettanti autori contemporanei per raccontare il rapporto complesso, e quasi sempre fallimentare, che l'Occidente ha avuto con l'Afghanistan. Una riflessione che, mutati in parte i protagonisti, è oggi più che mai attuale.

In *Mar*, in scena dal 23 al 25 febbraio, lo scrittore e regista argen-

tino Aristides Vargas incontra il lavoro della compagnia boliviana Teatro De Los Andes. Partendo dagli avvenimenti della Guerra del Pacifico, *Mar* è una suggestiva allegoria sull'urgenza di ricercare un 'mare', metafora della speranza dei boliviani di uscire dal confinamento.

Drama Teatro ospita il 18 febbraio il debutto della nuova produzione Ert: dopo aver diretto per la Fondazione modenese le versioni italiane di due spettacoli - *Clôture de l'amour* e *Prova* - Pascal Rambert, uno degli artisti teatrali più talentuosi e apprezzati della scena contemporanea, presenta *L'arte del teatro*. Il regista francese ci accompagna nel culmine di un momento intimo, segreto: solo in scena con il suo cane, Paolo Musio spiega a quest'ultimo l'arte del teatro. Un fluire appassionato di parole restituisce una vera e propria dichiarazione d'amore per il teatro, che, nella sua dimensione privilegiata del qui e dell'ora, si nutre del respiro della contemporaneità.

Informazioni e biglietteria: www.emiliaromagnateatro.com - 0592136021



Febbraio è un mese ricco di appuntamenti al Teatro Comunale Luciano Pavarotti di Modena tra Opera, concerti e danza.

Il 2, 5 e 7 febbraio va in scena *Attila* di Giuseppe Verdi in una nuova produzione che nasce nel Teatro di Modena e riprende un allestimento curato dal Teatro Verdi di Trieste in occasione del bicentenario verdiano. Il ruolo del titolo sarà affidato a Carlo Colombara, illustre rappresentante della tradizione verdiana che celebrerà con quest'opera i trent'anni dal debutto. In scena anche Vladimir Stoyanov, baritono già ospite del Teatro alla Scala di Milano, del Metropolitan di New York, del Deutsche Oper e del Staatsoper di Berlino e del Teatro Bolshoi di Mosca. La *Wally* di Alfredo Catalani andrà in scena il 24 e 26 febbraio in un nuovo allestimento che nasce a Piacenza ma con le scene costruite dal teatro di Modena, coproduttore dello spettacolo insieme a Reggio Emilia e Lucca, città natale del compositore. Il titolo, assente dal Teatro Comunale dalla stagione 75-76, è il più noto del catalogo di Catalani e una pagina celebre della produzione operistica che diede vita, fra Otto e Novecento, ai capolavori di Puccini, Mascagni e Leoncavallo. L'opera è intimamente legata al colore

Sopra, Riccardo Chailly alla guida della Filarmonica della Scala; sotto, Carlo Colombara, protagonista in *Attila* di Verdi (foto G. Orlando); a sinistra in alto, Anna Foglietta; a sinistra in basso, i protagonisti di *Afghanistan* (foto Laila Pozzo)

INFORMAZIONI

Biglietteria telefonica 059 2033010, dal lunedì al venerdì dalle 10.30 alle 13.30. Biglietteria Teatro corso Canalgrande martedì 10 /19, dal mercoledì al venerdì 16 /19, sabato 10/14 e 16 /19. Maggiori informazioni al sito www.teatrocomunalemodena.it Email: biglietteria@teatrocomunalemodena.it



centri odontoiatrici
Victoria

www.victoriacentroodontoiatrico.it

**VENITE A TROVARCI
PER UNA VISITA E UN PREVENTIVO
NON IMPEGNATIVI!**

MODENA

SASSUOLO

Tel. 059 311.967

Tel. 0536 994.221

CASTELFRANCO EMILIA

REGGIO EMILIA

VERONA

Tel. 059 923.473

Tel. 0522 515.324

Tel. 045 577.871

IMPIANTO

CON MONCONE E CORONA
IN CERAMICA

€ 1050

"TORONTO BRIDGE"

PROTESI FISSE SU IMPIANTI
IN SOLE

6 ORE



PROSSIMA APERTURA A CARPI IN VIA CATELLANI, 10/EB

Grandi voci al Comunale Pavarotti

Carlo Colombara
per "Attila" di Verdi
insieme con
Vladimir Stoyanov.
Riccardo Chailly
dirige la
Filarmonica
della Scala con
Alessandro Taverna
al pianoforte.
Due nuovi spettacoli
di danza



Sopra, la compagna EkoDanza nel nuovo spettacolo Circle; a destra ritratto di Ludwig van Beethoven; in basso, Claudio Rastelli

WIKICLASSICA.MO

Le ultime tre sonate di Beethoven



Appuntamento con le ultime tre sonate per pianoforte di Ludwig van Beethoven domenica 12 febbraio alle 17 al Teatro Comunale Luciano Pavarotti di Modena in corso Canalgrande. La lezione di musica con concerto a cura di Gmi, gioventù musicale d'Italia, si svolge nell'ambito della rassegna "Wikiclassica.mo", la musica spiegata da chi la suona. Nell'occasione, per un'ora e trenta minuti senza intervallo, saranno i musicisti Giovanni Bietti e Olaf John Laneri a guidare all'ascolto con esempi musicali e ad eseguire al pianoforte le sonate n. 30 opera 109, n. 31 opera 110 e n. 32 opera 112 di Beethoven. L'ingresso, posto unico, costa 10 euro intero e 7 ridotto (under 27, over 65 e soci Gmi). Infotel. 331 3345868 - info@gmimo.it www.teatrocomunalemodena.it

caratteristico delle Alpi tirolesi, dov'è ambienta la vicenda. Attesa per lunedì 13 febbraio la Filarmonica della Scala diretta da Riccardo Chailly con Alessandro Taverna al pianoforte per un programma che comprende, oltre alla popolarissima *Suite per orchestra jazz n. 1* di Dmitrij Šostakovič, la *Sinfonia n. 12* in re minore op. 112 dello stesso autore e il Primo Concerto di Liszt. Riccardo Chailly è dal 2015 direttore principale del Teatro alla Scala e della Filarmonica della Scala con cui ha programmato un denso calendario di tournée internazionali e incisioni disco-

grafiche. Alessandro Taverna si esibisce in tutto il mondo nelle più importanti sale e stagioni musicali, quali Wigmore Hall e Royal Festival Hall di Londra, Salle Cortot di Parigi, Konzerthaus di Berlino, Maggio Musicale Fiorentino, MITO Settembre Musica.

In febbraio prosegue anche Modena-Danza con due nuovi spettacoli di danza contemporanea affidati a coreografi e compagnie italiane emergenti e che, come lo scorso anno, si svolgeranno nella sala del Teatro Čajka (Modena Est). Il 4 e 6 febbraio la Compagnia Opus Ballet presenterà *Serata europea*, una

sequenza di brevi pezzi di autori di provenienza internazionale quali Gustavo De Oliveira e Aurelie Mounier. Il 15 e 16 febbraio, in prima assoluta, si vedrà *Circle*, una coproduzione fra la Fondazione Teatro Comunale di Modena e EkoDanza, compagnia indipendente con sede a Bologna la cui produzione coreografica si orienta su una riflessione culturale e sociale dell'azione scenica intimamente legata alla quotidianità, influenzata anche dall'intensa attività di formazione e laboratori per l'infanzia e le diverse abilità.

Guida all'ascolto con il Liceo Muratori S. Carlo

Con la stagione concertistica al Comunale Pavarotti anche un ciclo di incontri per riflettere su alcuni dei brani in programma attraverso la voce di giovani ascoltatori. Al progetto partecipano scuole superiori cittadine che, in collaborazione col Teatro, hanno invitato gli studenti a identificare opere e autori attraverso il contesto storico e artistico che li ha generati, orientando le indagini in un campo aperto che va dalla storia dell'arte alla filosofia. Assente dai programmi scolastici, la musica è parte fondante e stimolante della cultura e della storia europea, e le sue opere invitano a riviverne i capitoli in modo più esplicito, come nel caso della *Sinfonia 1917* di Šostakovič, o più intimo, come nelle



partiture da camera di Schubert e Beethoven in programma. Al centro degli incontri, gli studenti avranno anche la funzione di aggiornare e riscoprire, attraverso la prospettiva e gli stimoli delle nuove generazioni, l'approccio a un repertorio storico capace di rinnovarsi e adattarsi attraverso il mutare di tempi, gusti e contesti diversi. In ogni appuntamento di un'ora il compositore Claudio Rastelli concluderà gli interventi dei ragazzi con una "lezione di musica" con ascolti ed esempi al pianoforte. Venerdì 10 febbraio alle 18, ingresso gratuito, appuntamento nel ridotto a cura del Liceo Muratori San Carlo prima del concerto della Filarmonica della Scala di lunedì 13 febbraio.

CAF Italia
CENTRO DI ASSISTENZA FISCALE

▶▶ siamo in: ◀◀

Via Pelusia, 105 - Modena

▶▶ info e prenotazioni: ◀◀

Tel. 059 48 24 841 - 331 69 32 422

cafitaliamodena@fnaemiliaromagna.it

www.fnaemiliaromagna.it

Per evitare code passa subito a firmare la delega per il Modello 730

IL TUO 730 A
MODENA A SOLI

Il nostro CAF
è assicurato a tutela
dei contribuenti

Siamo uno dei Caf
più rappresentativi
di Modena e
Provincia

25
euro
GRATUITO PER CHI HA COMPIUTO 70 ANNI

ISEE
GRATUITO

Non è
richiesta
nessuna
iscrizione

Servizio
offerto da:
fna
Emilia Romagna

Siamo autorizzati dall'Aq. delle Entrate e iscritti all'albo dei CAF n. 00066

f t g+ skype
fnaemiliaromagna

Modena si prepara per Vasco

Cinque gruppi di lavoro all'opera su temi legati al concerto dell'1 luglio.

L'assessore Guerzoni in Consiglio: "L'evento 'Rock Modena Park' del Blasco è una opportunità per la città"

PREVENDITE

Biglietti on line nominali

Con 180 mila biglietti già venduti (33 mila al Fans club in prevendita, 150 mila nel primo giorno) il concerto di Vasco Rossi è destinato a numeri da record nonostante siano state introdotte misure di garanzia per evitare il fenomeno del secondary ticketing, i cosiddetti bagarini elettronici. I biglietti per Modena, infatti, sono tracciati economicamente e nominali: si sa chi li ha comperati sul sito ufficiale (Vivaticket) o nei punti vendita. E non sono stampabili, ma consegnati a casa dell'acquirente. I costi variano dai 50 ai 75 euro, a seconda del settore, e si possono fare massimo due transazioni con una carta di credito comperando ogni volta non più di sei biglietti. All'ingresso del parco Ferrari (dove saranno disponibili almeno 200 mila posti) ci sarà un controllo elettronico per l'accesso: solo avendo acquistato sul sito vivaticket.vascomodena.it o nei punti vendita Vivaticket si può avere la certezza che il biglietto sia valido.

“Il Rock Modena Park 2017, il concerto di Vasco Rossi l'1 luglio al parco Ferrari per i 40 anni di carriera, rappresenta per Modena un'opportunità sotto tutti i punti di vista”. Lo ha detto in Consiglio **Giulio Guerzoni**, assessore all'Ambiente, in risposta a un'interrogazione presentata da **Grazia Baracchi** (Pd). Sono cinque i gruppi di lavoro sui temi principali: sicurezza, presidio sanitario e protezione civile; trasporti, viabilità e logistica; gestione ambientale, servizi pubblici e impatto acustico; promozione, marketing e iniziative collaterali; autorizzazioni e profili amministrativi.

Parco Ferrari, lo spazio urbano preferito da Vasco, per l'organizzazione è anche il luogo migliore per ospitare un palco visibile senza ostacoli da tutti i partecipanti. Con 403 mila metri quadrati secondo i parametri di legge è ampiamente capace di ospitare i 200 mila spettatori previsti. “Vista la sua vicinanza al cuore di Modena – ha detto Guerzoni – il parco può essere il perno di una strategia di avvicinamento all'area, che si sta pianificando interamente pedonale per i possessori del biglietto per un raggio di circa quattro chilometri. Sarà favorito, anche con aree di sosta molto vicine, l'arrivo in bici, e si potrà raggiungere Modena, e ripartire, con i treni, visto che il parco si raggiunge comodamente dalle stazioni. Non sono previste navette dai parcheggi all'area del concerto, salvo casi specifici ed eccezionali. Inoltre, il Parco Ferrari permette l'utilizzo di altri spazi e infrastrutture in quel quadrante della città: dalle aree militari agli impianti sportivi, a locali pubblici a servizio dell'organizzazione, alle arterie pedonalizzabili”. Nella convenzione che sarà sottoscritta da Comune e organizzatori, sono compresi interventi per il pieno ripristino e il miglioramento del parco.



A sinistra, la locandina ufficiale del concerto di Vasco Rossi al parco Ferrari; sotto, il sindaco Muzzarelli con l'arcivescovo Castellucci e giovani della CdR

La Città dei Ragazzi ha 70 anni Istruzione e sport, bene di tutti

“La Città dei Ragazzi è stata ed è un'eccellenza del sistema di formazione e del welfare cittadino, dall'istruzione allo sport; ha contribuito allo sviluppo economico e alla creazione di buona occupazione, ha insegnato ai giovani i principi della democrazia e dell'autogoverno. Per questo la CdR è un bene di tutti e un motivo di orgoglio per tutti noi”. Così il sindaco **Gian Carlo Muzzarelli** ha ricordato la nascita della CdR a Modena 70 anni fa e il suo fondatore, don Mario Rocchi, scomparso nel 2014, alla celebrazione in Consiglio a cui sono intervenuti la presidente **Francesca Maletti**, l'arcivescovo Erio Castellucci, il vicario episcopale don Federico Pigni e il direttore della CdR don Stefano Violi, con autorità e cittadini tra cui insegnanti e ragazzi che frequentano o hanno frequentato la CdR.

Su proposta di sindaco e Giunta, l'Aula ha deciso all'unanimità di intitolare una via a don Rocchi. “La CdR, col progetto di riqualificazione presentato alla città - ha aggiunto il sindaco - ha deciso di continuare a fare la sua parte. Noi, celebrando qui i 70 anni e la figura del fondatore, abbiamo voluto rendere omaggio a una storia modenese e a una grande figura di sacerdote, educatore, organizzatore e guida, e indicare ai modenesi un quadro di valori, una direzione

di marcia, un rinnovato impegno comune per lo sviluppo, il lavoro, l'inclusione sociale, la giustizia”.

La presidente Maletti ha ripercorso le tappe che hanno portato alla realizzazione del progetto ideato da don Mario Rocchi e don Elia Monari (“quest'ultimo morì prima di veder concretizzato il suo sogno”). “Modena – ha detto – oggi ringrazia don Mario e i suoi collaboratori per tutto quello che hanno fatto per le migliaia di ragazzi e ragazze che sono diventati donne e uomini grazie alle attività sviluppate alla CdR. Ma molto di più è quello che don Mario e i suoi collaboratori hanno seminato nel cuore delle persone che li hanno conosciuti”.

L'arcivescovo **Erio Castellucci** ha definito don Mario come “un uomo timido, di grandissima umiltà, con un dolce sorriso, che ha potuto fare grandi cose perché la sua vita è stata animata fino alla fine da due grandi ‘passioni’: l'amore verso Dio e verso i giovani. La CdR non è solo passato. Grazie al rilancio concordato tra Comune, Fondazione e Diocesi, diventa promessa di futuro: luogo di vera e degna integrazione tra culture, etnie e religioni diverse; basti pensare che dalla scuola e dalle strutture sportive sono passati ragazzi e giovani di oltre 80 nazioni”.



RESTAURANT Ginger

CUCINA GIAPPONESE

**NUOVO servizio
di consegna
a domicilio con
www.mymenu.it**

CENA senza limiti
€ 19,90
(dolci e bevande escluse)

Possibilità
TAKE AWAY

PRANZO senza limiti
€ 11,90
(dolci e bevande escluse)

Si accettano buoni pasto

Potrete mangiare
senza limiti !!!
Servizio al Tavolo

Modena - Via Emilia Est, 413 (Palazzo Real Fini) - Tel. 059 365859
(Ex pizzeria Conchiglia d'Oro) - CHIUSO LUNEDÌ A PRANZO
www.ristorantegingerm Modena.it • www.ristorantegiapponeseginger.it

Più welfare e cura della città

Nel Bilancio 2017 sono 2,5 i milioni in più in parte corrente, uno per manutenzione e cura del verde e uno per la spesa sociale, per fronteggiare i disagi delle famiglie, con 390mila euro per il sostegno disabili a scuola.

Un milione di euro in più in parte corrente per la manutenzione ordinaria della città, dalla cura del verde alle scuole, e un milione in più di spesa sociale per fronteggiare le situazioni di maggior disagio delle famiglie, con, inoltre, una spesa aggiuntiva di 390 mila euro per sostegno a disabili nelle scuole. Imposte locali e tariffe invariate; conferma della rimodulazione delle rette attuata durante il 2016 in ottica di equità, e della politica di rilancio degli investimenti, indispensabile per sostenere occupazione e ripresa. Il Bilancio di previsione 2017-2019 è stato presentato in Consiglio a fine dicembre dal sindaco **Gian Carlo Muzzarelli** e dall'assessora al Bilancio **Ludovica Carla Ferrari** con l'aggiornamento del Dup, Documento Unico di Programmazione 2017-2019. Entrambi sono stati approvati a fine gennaio, il che consentirà al Comune di beneficiare delle premialità previste dalla Legge di stabilità, evitando che investimenti già avviati e impegnati finiscano in avanzo di amministrazione, senza garanzia di poter spendere tutti gli importi impegnati.

“Il 2017 - ha detto il sindaco - sarà un anno chiave per l'urbanistica e la riqualificazione urbana a partire dal Piano straordinario per la manutenzione della città finanziato con l'utilizzo di una quota degli oneri di urbanizzazione”. Le tappe principali per l'urbanistica saranno l'apertura della conferenza di pianificazione per il



Psc, la progettazione del Piano caserme, della Diagonale, della Stazione intermodale, del Polo di Cittanova, della Periferia Nord finanziata col bando periferie, il completamento del progetto dell'area ex Amcm, il progetto del nuovo Polo Culturale, la definizione del piano urbanistico di riqualificazione per Sant'Agostino-Palazzo dei Musei-Ospedale Estense e, sempre in centro, i lavori di recupero della sede storica del Sigonio e per la riqualificazione di piazza Mazzini.

Le principali direttrici in cui saranno investite le nuove risorse per Welfare sono: casa, non autosufficienza e domiciliarità, giovani. L'aumento della spesa sociale si accompagna ai fondi dello Stato per sostegno all'inclusione attiva e del reddito di solidarietà regionale per consentire un'azione convergente e straordinaria di contrasto alla povertà e al disagio sociale. “Pur con tutte le difficoltà della finanza locale, che continuiamo a denunciare - ha affermato Muzzarelli - facciamo uno sforzo aggiuntivo per la cura della città, la qualità della vita, la giustizia e la coesione sociale, che si inquadra nel rinnovo del Patto per la Crescita Intelligen-



te, Sostenibile e Inclusiva”. Una crescita che l'amministrazione sostiene anche con gli investimenti su Smart city (estensione della banda ultralarga nelle aree industriali Mo-Nord, PIP 10, Fiera, S. Damaso), e su cultura e turismo.

Sopra, attività di assistenza agli anziani; a sinistra, il sindaco di Modena Gian Carlo Muzzarelli

I numeri degli investimenti: 60, 19, 18, 10

Dagli interventi del bando Periferie al Sant'Agostino e all'ex Amcm

Dal 2017 al 2019, gli investimenti, pur con le difficoltà finanziarie e procedurali, restano al centro dell'azione amministrativa che ha anche cercato e ottenuto finanziamenti europei e regionali. Il sindaco ha sottolineato i quattro numeri più rilevanti che sintetizzano gli impegni e le opportunità per il futuro: 19,3 milioni per il Progetto Terre Estensi; 18 milioni per il Progetto nel Bando Periferie per la generale riqualificazione della zona nord; 10 milioni per il comparto ex Amcm (di cui 2,850 per l'edificio ex Enel che si aggiungono ai 3 per l'ex Aem) e

i circa 60 milioni di euro della FcrMo per il Sant'Agostino. La finanza comunale 2017 evidenzia valori di spesa complessivamente pari a 449 milioni ed entrate totali per complessivi 441,3 milioni con un utilizzo di parte dell'avanzo di amministrazione presunto 2016 per 7,9 milioni. Nel 2017 è inoltre prevista un'ulteriore riduzione del debito che passa dai 6,5 milioni del 2016 a 4,9 milioni; anche per gli anni 2018-2019 non si prevede di ricorrere a nuovo indebitamento. Un particolare rilievo finanziario continuano infine a rivestirlo i mancati rimborsi da parte dello Stato, con cui il Comune di Modena vanta un credito di circa 24 milioni di euro.

BLOCCO TRIBUTI

Tariffe con nuova Isee e giù i Nidi

Il bilancio di previsione conferma il blocco di tutti i tributi Imu e Tasi e dell'addizionale Irpef, la rimodulazione delle rette secondo la nuova Isee in un'ottica di maggiore equità sociale e la riduzione delle tariffe dei nidi introdotta nel 2016. Per la Tari, l'obiettivo del Comune, in attesa del piano finanziario di Atersir, è azzerare per utenze domestiche e aziendali il lieve incremento previsto a causa delle morosità, che comunque sarà entro la soglia dell'1 per cento. In assenza quindi di una manovra fiscale, le entrate restano sostanzialmente invariate rispetto all'anno precedente, se si considerano le operazioni di rettifica quali variazioni di bilancio e applicazione degli avanzi, mentre le spese sono orientate a scelte che valorizzano la cura della città e il sociale.

Questo giornale è inviato a tutte le
78.000 famiglie
del Comune di Modena

PUOI INSERIRE LA TUA PUBBLICITÀ
rivolgendoti a:

VIDEOPRESS

Via Emilia Est, 402/6 - Modena
Telefono 059.27.14.12 - Fax 059.27.13.94
e-mail: medici@videopress.mo.it

Arredamenti Tondelli



Letti in ferro battuto, letti imbottiti, materassi, reti a doghe, tendaggi, armadi, camerette, cucine. Proposte classiche e moderne in ogni misura.

Negoziò:
Via Bologna, 55
Modena (in fondo a Via Fratelli Rosselli)
tel. 059 350038
www.tondelli.it

 seguici su facebook

Negli emendamenti più ambiente e sociale

Sono 12 gli emendamenti al Bilancio approvati dal Consiglio, sui 17 discussi. I cinque del sindaco, oltre ad avere valenza tecnica (aggiornando il documento presentato a dicembre a novità nazionali introdotte dalle leggi finanziarie e dal nuovo Codice appalti), intervengono sulla manovra andando, ad esempio, a definire l'utilizzo del milione di euro in più assegnato al welfare, con interventi per diritto alla casa, sostegno alla disabilità, prevenzione del disagio di minori e adolescenti, interventi per famiglie e per soggetti a rischio di esclusione sociale. L'emendamento vale circa 600 mila euro in parte corrente, dove vengono anche previste le risorse per possibili elezioni nel 2017 (329 mila euro, in caso trasferiti dallo Stato, per organizzare i seggi), oltre a un adeguamento di 100 mila delle previsioni di entrate da imposta di soggiorno (da destinare a promozione e cultura) e per il subentro nella gestione dell'ex Opera Pia Storchi.

In conto capitale sono inserite contabilizzazioni per 750 mila euro, mentre un contributo regionale di 47 mila euro rafforza gli interventi d'investimento per manutenzioni e messe a norma di edifici: 400 mila euro ciascuno per Teatro Carducci, Laboratori Aem e cavalcavia Menotti; 150 mila ciascuno per sottopasso ex Benfra e casa protetta Ramazzini. Prevista la possibilità di affidare la progettazione con le risorse del bando Periferie: 18 milioni di euro.

Con l'emendamento Pd si prevede un contributo ulteriore di 250 mila euro al sostegno al reddito delle famiglie col Patto sociale già operativo dal 2016 (risorse stornate da altre voci del welfare per 200 mila euro e dalla cultura per 50 mila) e che verrà affiancato dagli interventi nazionali (Sia) e regionali (Res) per le situazioni

di maggiore disagio. Approvati anche gli altri quattro emendamenti della maggioranza: uno di Fas-Sinistra italiana (30 mila euro in parte corrente per la creazione di uno sportello sociale per agevolare le pratiche Sia) e tre di Sel: 20 mila euro in parte corrente per la programmazione della Tenda e un bando a sostegno di attività giovanili; 30 mila di investimenti per nuovi portabici; 15 mila di investimenti per bici elettriche comunali, in particolare per la Municipale.

Approvato l'emendamento del gruppo Per me Modena per un rafforzamento con 100 mila euro degli investimenti di manutenzione straordinaria del verde e la dotazione di nuovi arredi per il Parco delle Mura, così come ha avuto voto favorevole uno dei sei proposti dal Movimento 5 stelle: 100 mila euro per l'abbattimento di barriere architettoniche grazie una riduzione delle risorse previste per interventi allo Stadio Braglia.

Non approvati gli altri cinque emendamenti M5s relativi a incentivi per l'acquisto di veicoli elettrici (20 mila euro in parte corrente da stornare dalle spese del Gabinetto del sindaco), un aumento di risorse per il diritto alla casa (50 mila da tagliare ai costi per l'affitto del Mata), il taglio di 250 mila all'investimento Data center (per finanziare estensione wi fi, lotta a inquinamento elettromagnetico, arredi di scuole e asili nido), 100 mila euro di investimenti per nuove zone 30 (aree con limite di velocità 30 Km/h) e il taglio di 60 mila euro in parte corrente per aumentare la dotazione del diritto alla casa (30 mila) e del sostegno allo sviluppo economico (30 mila).

Domenico Campana
(Per me Modena)



Il Bilancio preventivo armonizzato 2017-2019 del Comune di Modena è stato approvato dal Consiglio comunale con voto a favore di Pd, Sel e Fas – Sinistra italiana. Contrari FI, M5s, CambiaModena e Idea Popolo e Libertà. Astenuto Per me Modena. L'Assemblea ha approvato anche 12 emendamenti al Bilancio dei 17 presentati, e 8 ordini del giorno sui 13 presentati.

Per il Movimento 5 stelle, **Marco Rabboni** ha criticato "la politica degli annunci che dà come fatte le cose prima di averle messe in campo". **Marco Bortolotti** ha affermato che le polisportive "potrebbero diventare un punto di riferimento per chi non lavora intercettando i bisogni prima che arrivino ai servizi sociali". Nel metodo, **Mario Bussetti** ha evidenziato che mancando il tempo di effettuare un'analisi approfondita "il Bilancio diventa un atto della Giunta che il Consiglio ratifica".

Secondo **Adolfo Morandi** (FI) il welfare non va finanziato con tasse a carico di famiglie e imprese. "Bisogna invece creare risorse incentivando il lavoro e le imprese. E cambiare la politica pane e mattonne di sempre". E **Giuseppe Pellacani** ha auspicato che "in Consiglio arrivino meno scelte preconfezionate

e si possa svolgere un ragionamento costruttivo sugli investimenti".

Antonio Montanini (CambiaModena) ha affermato che "sulle nostre proposte abbiamo sempre trovato muri e oggi protestiamo non presentando emendamenti". Dello stesso parere **Luigia Santoro** di Idea Popolo e libertà per la quale "mancano informazioni alle minoranze, di cui sarebbe bene raccogliere i suggerimenti prima di definire la manovra".

"Abbiamo chiesto all'Amministrazione politiche sociali – ha detto **Domenico Campana** (Per me Modena) – e il bilancio ne contiene più di una traccia. Ma serve una capacità realizzatrice che valuteremo con rigore".

Per la maggioranza ha aperto il dibattito **Simona Arletti** (Pd) che ha sottolineato "l'attenzione alla fascia giovanile e gli interventi di riqualificazione della fascia nord". Per **Marco Malferrari** i progetti in corso "concorrono a creare lavoro e a diversificare le attività economiche". **Caterina Liotti** ha sottolineato l'impegno del Comune per il Centro antiviolenza, le politiche di emergenza sulla casa e per la Casa delle donne. **Federica Venturilli** ha affermato che le misure contro la dispersione scolastica "aggridiscono un problema che crea disuguaglianze sociali". E **Chiara Susanna Pacchioni**



Onoranze Funebri
ROVATTI

di Elio e Christian Rovatti

MODENA (sede) Viale J. Barozzi, 250

059 214640

335 6361212 - 335 6484648

**PRONTO INTERVENTO
24 ORE SU 24**

CONVENZIONATI PER SERVIZIO CREMAZIONE
www.rovatti.net



SEMPLICITÀ E DISCREZIONE



**RIGHETTI
AUTODEMOLIZIONI**

- Centro autorizzato per il riciclaggio dei veicoli a fine vita
- Vendita auto d'occasione
- Commercio veicoli incidentati
- Vendita ricambi usati selezionati
- Ritiro veicoli a domicilio
- Azienda autorizzata allo smaltimento ecologico del settore.
- Rilascio del certificato di demolizione a norma di D.Lgs 209/03.
- Disbrigo delle pratiche di radiazione presso tutti i PRA d'Italia.



ACCORDO
ANIA

Modena - via Giardini, 130/A - loc. Baggiovara - Tel. 059 510 006 - Fax 059 510 474
info@righettidanilo.it - www.righettidanilo.it

Un bilancio di welfare e sviluppo

La manovra è stata approvata dalla maggioranza (a favore Pd, Sel e Fas - Sinistra Italiana) con l'astensione di Per me Modena; contrari FI, M5s, CambiaModena e Idea Popolo e libertà

ha auspicato “un crescente impegno, anche economico, da parte dell'Amministrazione per il recupero sociale dei soggetti fragili”. Per **Vincenzo Walter Stella** il Comune “pur non sottraendosi mai al sostegno del welfare, è riuscito a non aumentare le tasse, e non era scontato”. **Marco Forghieri** ha valutato positivamente il “blocco della tassazione,

per quanto in parte indipendente da noi”, mentre **Federica Di Padova** ha affermato che “investire in cultura, come nel progetto del S. Agostino, significa investire in cittadinanza, inclusione e integrazione”. Secondo **Diego Lenzini** il Bilancio 2017 è “ambizioso ma non lascia indietro nessuno” e **Carmelo De Lillo** ha affermato che “si fa welfa-

re anche investendo sulla scuola, con i due milioni per la manutenzione e gli investimenti in formazione e lotta alla dispersione”. **Tommaso Fasano** ha sottolineato il milione in più per le politiche sociali e l'attenzione posta alle nuove povertà, mentre **Fabio Poggi** ha difeso la scelta del gruppo di proporre un unico emendamento, a sostegno del reddito, “perché fosse il più forte possibile e segnasse l'azione del Consiglio”. **Grazia Baracchi** ha messo in evidenza che, nel welfare “le risposte vengono dopo aver studiato i problemi: si provano soluzioni e, se funzionano, si ampliano”. E per **Antonio Carpentieri** il Bilancio 2017 “è una risposta appropriata ai bisogni di sostegno sociale dei cittadini”.

Per **Francesco Rocco** (Fas-SI) le politiche di welfare “impediscono alla comunità di sfilacciarsi. Il Comune ha fatto uno sforzo lodevole ma resta tanto da migliorare”. **Marco Cugusi**, Sel, ha evidenziato come “le politiche nazionali non siano andate a segno e gli enti locali, sempre più martoriati dai tagli si ritrovino a presidiare problemi come le nuove povertà”.



Francesco Rocco
(Fas-SI)



Grazia Baracchi
(Pd)



Luigia Santoro
(Idea Popolo e libertà)



Adolfo Morandi
(Forza Italia)



Antonio Montanini
(CambiaModena)



Mario Bussetti
(Movimento 5 stelle)

Sono 8, sui 13 presentati, gli odg collegati al Bilancio approvati in Aula. Dei cinque del Pd, il primo (a favore Pd, Sel, Fas - Sinistra italiana, Per me Mo, FI, CambiaModena, Idea Popolo e Libertà, astenuto M5s) chiede di assegnare, nella destinazione del monte canoni Erp, 200 mila euro al Bando sociale per l'affitto. Il secondo (a favore Pd, Sel, Fas-Si, M5s, Per me Mo, CambiaModena, contro Galli e Morandi di FI, astenuti Pellacani FI e Idea PeL), chiede di destinare risorse con variazione di bilancio, per poter attivare nell'anno scolastico 2017-2018 tutti i percorsi per gli alunni a rischio dispersione scolastica. Il terzo (a favore Pd, Sel, Fas-Si, M5s, Per me Mo, contro FI e Idea PeL, astenuto CambiaModena) chiede di ribadire l'impegno nel contrasto alla povertà e rafforzare le politiche sociali e di sostegno al reddito verso un patto sociale di corresponsabilità tra Comune e cittadini, ma anche di integrare le politiche sociali locali con quelle nazionali e regionali. Chiede poi una ricognizione delle condizioni economiche e sociali delle famiglie. Il quarto (a favore Pd, Sel, Fas-Si, M5s, Per me Mo, CambiaModena, contro FI, astenuto Idea PeL) invita sindaco e Giunta a determinare ordine e priorità degli interventi in base alla incisività per più sicurezza e vivibilità per i cittadini e a dare

Approvati 8 ordini del giorno Aiuti per la casa e contrasto alla povertà

priorità alle linee indicate dal Consiglio, come mobilità ciclabile, abbattimento barriere architettoniche e riqualificazione dei parchi; a massimizzare il coinvolgimento dei cittadini attraverso i Quartieri anche stanziando risorse; a continuare a promuovere iniziative come lo Partecipo o associazioni come Vivere Sicuri anche fornendo le attrezzature necessarie ai volontari mettendo a disposizione almeno 70 mila euro; a programmare azioni per rafforzare gli investimenti per la manutenzione e riqualificazione. Il quinto odg (a favore Pd, contro M5s, FI, CambiaModena, Idea PeL, astenuti Per me Mo, Sel e Fas-Si) chiede di proseguire il confronto con le associazioni del “Patto per la crescita”, con Quartieri e cittadini, e di continuare la riorganizzazione dell'Amministrazione e proseguire il confronto con le parti sociali per garantire copertura al rinnovo del contratto dei dipendenti comunali.

Sul tema, approvato anche l'odg congiunto di Pd, Fas - Si e Sel (a favore anche M5s, Per me Mo, CambiaModena, contro FI e Idea PeL), per accantonare tutte le risorse che si rendano disponibili nel capitolo relativo ai rinnovi contrattuali, per garantire gli aumenti che entreranno in vigore.

Approvato anche l'odg di Sel emendato (a favore tutti i gruppi tranne Idea PeL che ha votato contro) per destinare 15 mila euro all'acquisto di bici elettriche a disposizione della Municipale e del personale comunale, per ridurre l'impatto ambientale.

Approvato infine anche uno dei quattro odg del M5s (a favore M5s, Pd, Sel, Fas-Si, Per me Mo, CambiaModena, contro FI, astenuto Idea PeL), che invita a potenziare l'“Agenzia casa” con risorse e visibilità, favorendo l'incontro tra offerta (case vuote) e domanda (persone senza alloggio), anche in collaborazione con Volontariato ed Enti no profit; a raccogliere eventuali esperienze di altri Comuni, e a presentare entro nove mesi in un'apposita Commissione la situazione aggiornata degli immobili sfitti, dati aggiornati sulle esigenze abitative e sulle risposte concrete fornite dal Comune. Il Consiglio ha respinto tre odg di M5s, uno di Idea PeL, e uno di Forza Italia.

NUOVO MOKKA X.



Tecnologia premium, per tutti.

- Fari LED intelligenti, 30% di visibilità in più.
- Android Auto™ e Apple CarPlay™.
- **OPEL OnStar**, la tecnologia esclusiva che ti cambia la vita.

A febbraio MOKKA X da **16.900 €**.

opel.it



RENOSTAR

UNICA
CONCESSIONARIA
OPEL
PER MODENA

NUOVA SEDE



Via R. Dalla Costa, 70 Modena
(Zona Torrazzi Usc. Tang. 4)
Tel. 059 253050
Fax 059 252615

www.renostar.com
renostar@renostar.com

Nuovo MOKKA X 1.6 115 CV 4x2 16.900 €, IPT escl. Offerta valida fino al 28/02/17, non cumulabile con altre in corso. Foto a titolo di esempio. Dato 30% di visibilità in più: rispetto ai fari alogeni. Apple CarPlay™ e Apple sono marchi di Apple Inc. registrati negli USA e in altri paesi. Android Auto™ è un marchio registrato di Google Inc. I servizi OnStar devono essere attivati e richiedono un account presso OnStar Europe Ltd. Sono inoltre soggetti a costi dopo il periodo di prova. Tutti i servizi dipendono dalla copertura e dalla disponibilità di reti mobili. Consumi ciclo combinato (l/100 km): da 3,9 a 7,9. Emissioni CO₂ (g/km): da 103 a 155.

Opel FLEXCARE
Zero pensieri, garantisce Opel.

Nel dibattito le critiche delle opposizioni La maggioranza: "Obiettivi sostenibili"

Per il Movimento 5 stelle il Piano "non è adeguato" e l'obiettivo di aumentare dell'1,5 per cento annuo il traffico ciclabile "è troppo basso". Secondo **Marco Rabboni** non ci sono misure concrete "per incentivare realmente l'uso della bicicletta: aumentare i chilometri di ciclabili non è sufficiente, servono interventi più decisi, come hanno fatto a Reggio Emilia dove la mobilità ciclabile è raddoppiata, e maggiori investimenti e a uno sforzo maggiore sulle Zone 30. Sono necessarie per i quartieri più vicini al centro sempre congestionati, ma il Piano le prevede in periferia". **Marco Bortolotti** ha sollecitato interventi educativi e multe per i ciclisti che "commettono infrazioni e creano pericoli: ma di questo nel Piano non c'è traccia". Per **Adolfo Morandi** (Forza Italia) il Piano "è organico e propone una visione di insieme della città in un contesto complessivo di infrastrutture, ma è anche evidente che deve mettere mano a una situazione, creatasi nel corso degli anni e delle precedenti amministrazioni di sinistra, che presenta forti criticità, con ciclabili che spesso si interrompono e scarsa sicurezza". Il consigliere ha espresso dubbi anche sulla Diagonale: "Assorbe quasi la metà degli investimenti e non

sappiamo se è così necessaria per la città".

Simona Arletti, per il Pd, ha apprezzato che nel Piano ci siano "obiettivi precisi e misurabili, come l'incremento annuo dell'1,5 per cento, e una modalità condivisa per tenere monitorato l'utilizzo della bici", soffermandosi poi sul fatto che la mobilità in bici "è rispettosa dell'ambiente ma è anche dimostrato che il semplice spostamento quotidiano casa lavoro o casa scuola, se fatto in bici, ha benefici significativi per la salute". Siamo davanti a un piano "pragmatico", ha detto **Fabio Poggi**, un piano con "obiettivi credibili, fattibili e sostenibili e che prevede un impegno finanziario consistente". Il consigliere ha sottolineato che è evidente che quello che si va ad approvare è un piano strategico che non parte da zero ma da una realtà cittadina complessa e da un sistema di reti ciclabili a sua volta complesso". Auspicando "una maggiore circolazione di ciclisti e pedoni e una minore di auto", **Marco Cugusi** (Sel) ha sostenuto che "le due ruote scardinano i modelli culturali urbani, ma danno anche vita a economie che offrono possibilità di innovazione e sostenibilità. Il Piano va intrecciato strettamente con il nuovo Psc e dobbiamo ripensare il modello culturale della mobilità".



Ricucire il più possibile la rete ciclabile esistente, completando percorsi in cui sono presenti interruzioni, migliorandone le condizioni in termini di sicurezza stradale, integrandola con nuove Zone 30 e individuando nuovi collegamenti ciclopedonali da realizzare, in particolare con le frazioni. Il tutto con l'intento di incrementare dell'1,5 per cento annuo il traffico ciclabile cittadino.

È l'obiettivo che si pone il Piano della mobilità ciclabile approvato dal Consiglio comunale in dicembre con il voto di Pd, Sel, Fas - Sinistra italiana, Per me Modena e CambiaModena (contro il Movimento 5 stelle, astensione per Forza Italia).

"Il Piano - afferma l'assessore alla Mobilità **Gabriele Giacobazzi** - mira a incentivare forme di mobilità alternative all'auto, non solo in bicicletta ma anche a piedi e con i mezzi pubblici. Si inserisce infatti nell'ambito del Piano urbano per la mobilità sostenibile, che il Comune ha l'obiettivo di adottare entro la fine del prossimo anno, in linea con gli indirizzi europei e nazionali che si orientano verso un sistema generale

di mobilità maggiormente sostenibile".

INVESTIMENTI - A partire da un approfondito quadro conoscitivo dell'esistente, il Piano individua gli interventi realizzabili nel breve periodo (2016-2018), di cui una parte già in corso, per un investimento di oltre 6 milioni di euro (comprensivo in alcuni casi dei costi relativi all'infrastruttura viaria collegata alla ciclabile), e quelli di medio/lungo periodo (2018-2030), per un investimento di oltre 15 milioni di euro (anche in questo caso il costo complessivo può includere interventi abbinati).

OTTO PROGETTI - Gli obiettivi del breve termine sono la realizzazione di otto tratti ciclabili in buona parte già pianificati e inseriti negli strumenti di programmazione economica: si tratta dei percorsi in sede propria in via Barozzi e via Emilia est, nel tratto tra le vie Ciro Menotti e San Giovanni Bosco; il collegamento tra i due percorsi esistenti nelle frazioni di Marzaglia Vecchia e Nuova; la pista di riconnessione tra il sottopasso ferroviario e l'abitato di Cittanova che sarà realizzata insieme alla nuova rotatoria di accesso allo Scalo merci; il tratto in affiancamento della prossima

ALLTEC snc

SERRAMENTI
TAGLIAFUOCO

PREVENTIVI
GRATUITI

**AUTOMAZIONI CANCELLI e porte,
porte di garages, portoni industriali,
porte rei, servizi manutenzione**



ballan
PORTE DA GARAGE

CONCESSIONARI PER PROV. MODENA

novoferm

Via Torrazzi 109/113 Modena
Tel. 059 250177 - Fax 059 250128
www.alltecsnc.com - info@alltecsnc.com

Un Piano per muoversi in bicicletta

Ricucire le rete di piste ciclabili, più sicurezza, nuove Zone 30 e collegamenti con le frazioni. È stato approvato in dicembre



rotatoria in via Emilia ovest all'altezza di via Rosmini; il percorso ciclabile di collegamento di un'area oggetto di intervento edilizio di riqualificazione in via Emilia ovest tra le vie Amundsen e Polo; il collegamento dell'abitato di Ganaceto con la frazione Appalto di Soliera; e la connessione della zona Crocetta al centro città attraverso il completamento del

sottopasso ferroviario tra le vie Maserati e Manara. In programma anche la passerella ciclopedonale sul fiume Panaro in via di completamento, primo stralcio del percorso di collegamento tra San Damaso e San Cesario sul Panaro, mentre nei prossimi due anni sarà realizzata anche una passerella ciclabile sul fiume Tiepido, che mette in comunicazione

Più informazione sull'uso della bici

Insieme al Piano sono stati approvati anche tre ordini del giorno: due del Movimento 5 Stelle all'unanimità e uno della maggioranza (Pd, Sel, Fas-Si) con anche il voto di Per me Modena, FI, CambiaModena e l'astensione di M5s e Idea Popolo e libertà. M5s chiede di rendere visibili in tempo reale sul sito del Comune i flussi di traffico misurati dai due rilevatori attualmente installati in via Medaglie d'Oro e in via Buon Pastore per poi implementare i dati con quelli dei nuovi apparecchi per "monitorare l'andamento del Piano e i risultati ottenuti", come ha sottolineato **Marco Rabboni**. L'altra proposta, illustrata dalla capogruppo **Elisabetta Scardozzi**, chiede una mappatura dello stato della

rete ciclabile suggerendo una serie di interventi su attraversamenti, impianti semaforici e illuminazione, oltre a periodici aggiornamenti in commissione. Tema ripreso anche nell'ordine del giorno della maggioranza, presentato dalla capogruppo del Pd **Grazia Baracchi**, che sollecita anche azioni di formazione e informazione della cittadinanza sull'uso della bicicletta, quale mezzo ecologico e salutare per muoversi in città, così come progetti di valorizzazione dei percorsi casa-scuola e casa-lavoro, oltre a ulteriori iniziative educative per la mobilità sicura dei minori nell'ambiente urbano, in collaborazione con Memo e rafforzando il ruolo del Multicentro Ambiente e Salute.

strada Curtatona e stradello Massa.

DIAGONALE - Tra gli obiettivi ci sono anche gli interventi in dieci punti critici per la maggior incidentalità riscontrata, l'incremento delle zone 30 di oltre il 30 per cento rispetto all'estensione della rete attuale (otto nuove zone a velocità limitata) e la realizzazione di sei interventi di ricucitura ciclabile o cicloviaria lungo la Diagonale: tra le vie Breda-Paolucci, San Cataldo-Costa, Tabacchi-Cabassi, Fiorenzi-Rinaldi, Nobili-Saltini e Leonardo da Vinci-D'Avia nord. Ma anche la predisposizione di due nuove passerelle sopra i fiumi Panaro e Tiepido, l'integrazione e sostituzione di segnaletica per creare uniformità e rendere più facile la riconoscibilità dei percorsi ciclopedonali e delle zone 30, il potenziamento di servizi a supporto della ciclabilità, la redazione di un piano di revisione e riassetto dei percorsi ciclabili o ciclopedonali che risultano carenti per funzionalità, caratteristiche geometriche o strutturali, e il potenziamento dei servizi alla ciclabilità.

SCUOLE - Nel medio/lungo periodo, l'Amministrazione si pone l'obiettivo di attuare il completamento dei grandi assi ciclabili del territorio comunale, primi fra tutti le ciclovie, ma anche i percorsi di connessione con le frazioni e la Diagonale come nuovo asse di potenziamento della mobilità sostenibile. In ambito urbano, poi, si procederà con lo sviluppo di nuovi tratti di infrastruttura ciclopedonale volti a riconnettere percorsi della rete interna e con la realizzazione di nuove zone 30 in tutte le zone della città per un'estensione di ulteriori 151 chilometri di strade a velocità limitata rispetto a quelle esistenti. Entro il 2030, inoltre, tutti gli edifici scolastici del territorio comunale saranno accessibili in bicicletta. Proseguirà infine l'attività di ampliamento dei servizi alla ciclabilità. Per mantenere il Piano funzionale nel tempo, sarà previsto un costante aggiornamento e periodiche revisioni, di cui la prima avverrà in parallelo alla redazione del Piano urbano per la mobilità sostenibile, la cui adozione è prevista per fine 2017.



Marco Rabboni
(Movimento 5 Stelle)



Simona Arletti (Pd)



Marco Cugusi (Sel)

Quartieri, due nuovi consiglieri

Il Consiglio comunale ha nominato due nuovi consiglieri di Quartiere: Giovanna Raiola per il Quartiere 1 e Roberto Ausiello per il Quartiere 4. Entrambi appartengono al Pd e subentrano a colleghi dimissionari: Raiola, 26 anni, sostituisce Sara Carretti; Ausiello, 39 anni, subentra a Annalisa Guerzoni. La delibera è stata approvata all'unanimità.

PROGETTI

In arrivo 200 nuovi portabici

L'ampliamento dei servizi alla ciclabilità definiti dal Piano prevede l'installazione di almeno 200 nuovi portabici modello "Modena" e l'istituzione di cinque nuovi depositi protetti nelle zone di Porta nord (in aggiunta a quello già presente), via Santi, Parco Ferrari, Ex Moi, Ec Amcm, Gottardi. In programma anche la verifica e l'implementazione di depositi protetti all'interno di aree scolastiche, l'aumento dei sensori per la rilevazione dei flussi ciclabili, l'analisi e l'aggiornamento del servizio C'Entro in Bici, l'adozione di misure volte a incentivare il bike to work e il riassetto dei sensi unici di marcia all'interno della Ztl (dopo un periodo di monitoraggio dell'efficacia del nuovo sistema di controllo elettronico), con l'obiettivo di linearizzare i percorsi ciclabili per favorirne la percorrenza. Previsti anche 1.116 interventi per inserire nuova segnaletica verticale in prossimità di piste ciclabili dove risulta assente.



**IN OCCASIONE DELLE
FIERE DEL BIANCO
OFFERTE
SORPRENDENTI
SUI MATERASSI**



**SCONTI FINO
AL 50%
SULLA BIANCHERIA
DI FINE COLLEZIONE**

**RETI
E MATERASSI
CON PRESIDIO
MEDICO
SANITARIO**

Marein

MATERASSI BIANCHERIA

CORLO DI FORMIGINE VIA BATTEZZATE, 59

TEL. 059 572 620 - MAIL: DA.MAREIN@TISCALI.IT

WWW.MAREIN-MATERASSIMODENA.COM



Policlinico, cambia la sosta

Nuovo piano per rispondere alle esigenze delle persone che accedono all'ospedale per curarsi, per lavorare o prestare assistenza. Accessi differenziati, parcheggi per tipologie di utenti, ma anche box bici, fermate del bus e del trenino

IL PROGETTO

Più confort accoglienza e accesso

Policlinico 2020 è il progetto con le trasformazioni per migliorarne confort e accessibilità per un ospedale orientato alla persona, con investimenti per oltre 60 milioni destinati a interventi edilizi sul monoblocco e alla costruzione della palazzina del Materno - Infantile. Il piano sosta e viabilità si integra con i nuovi percorsi di accoglienza: Punto di Accoglienza e Dimissione per pazienti con difficoltà motorie, QUI Facile - Accettazione, Prenotazione, Ticket, area dove il cittadino svolge pratiche amministrative, richiede documentazione sanitaria, prenota visite e paga il ticket; QUI Facile Informazioni, all'ingresso di via del Pozzo per un primo orientamento.

Un intervento da 356.757 euro per razionalizzare i flussi auto, potenziare i parcheggi per categorie più fragili e favorire mobilità alternativa, con tre box bici da 130 posti videosorvegliati riservati ai dipendenti per incentivare l'uso delle due ruote per recarsi al lavoro. Il nuovo Piano Viabilità e Sosta del Policlinico intende rispondere alle esigenze delle persone che accedono all'ospedale per curarsi, per lavorare o prestare assistenza.

L'accesso principale rimane quello da via del Pozzo. Con l'auto si deve ritirare il biglietto di sosta dalla nuova colonnina in prossimità delle due corsie di entrata. Il permesso è gratuito, vale due ore e consente di parcheggiare negli spazi bianchi. Sono circa 540 posti auto gratuiti e a tempo che si trovano principalmente nel retro del Self service, lungo il viale che conduce al Padiglione Beccaria e nei viali perimetrali dell'area ospedaliera. Il permesso va esposto bene in vista sul cruscotto dell'auto.

Intorno all'area ospedaliera sono presenti altri parcheggi completamente gratuiti, in via Emilia, via Marzabotto e via del Pozzo, comodi per l'accesso pedonale. Sono altri 800 posti gratuiti, con disco orario o senza limiti di tempo. A questi si aggiunge il parcheggio a pagamento gestito da ACI vicino all'entrata di via del Pozzo (567 posti).

L'accesso al Pronto Soccorso è in via

Campi, dove c'è un parcheggio gratuito riservato ad accogliere le persone che vi si recano in condizioni di emergenza. Ha 57 posti di cui 7 per i disabili, 4 per ambulanze, 1 per Polizia penitenziaria. Ambulanze e mezzi di soccorso pubblico possono parcheggiare in spazi loro riservati davanti agli ingressi principali contraddistinti da strisce gialle e scritta AMB. Il permesso è rilasciato dagli operatori all'accettazione e va lasciato bene in vista sul cruscotto.

Permessi speciali. Ai disabili, ai pazienti oncologici, ai genitori dei piccoli pazienti di Oncematologia Pediatrica, ai pazienti dializzati o inseriti in percorsi terapeutici complessi o con difficoltà motorie sono riservati 170 posti auto gratuiti vicino a dove ricevono le cure. I disabili con permesso del Comune possono parcheggiare nei 75 posti contrassegnati dal simbolo della carrozzina. I pazienti con permesso rilasciato dal reparto possono parcheggiare negli spazi contrassegnati da linea gialla e lettera R.

L'ingresso di via Campi è riservato ai dipendenti, al personale universitario e ai collaboratori dell'Azienda Policlinico. Vi si accede con il badge magnetico. Sono a disposizione posti auto a loro riservati gratuiti e senza limiti di tempo, contrassegnati dalle sigle P5, P51 e P6. L'uscita è da via Campi oppure da via Marzabotto, tramite la nuova strada che si immette



nei 450 parcheggi del Poliambulatorio. Per chi viene senz'auto il Policlinico è facile da raggiungere con mezzi alternativi come le biciclette, il Bus (7, 9, 2, 4), e il treno Modena Sassuolo fermata Policlinico.

Informazioni: Urp - 059 422 2333 - www.policlinico.mo.it

Union casa
Cooperativa Edilizia

via Emilia Ovest, 101
41124 MODENA
Palazzo Europa - 8° Piano
tel. 059 384663
fax 059 384653
tutti i giorni orario d'ufficio
info@unioncasa.it
www.unioncasa.it



MODENA "VIA BENASSI 44 - 52"
Complesso residenziale "IL MELOGRANO"
ALTA INNOVAZIONE TECNOLOGICA
CLASSE ENERGETICA "A"

Ultimi alloggi con pranzo soggiorno, cucina abitabile, tre camere, doppi servizi e garage compreso, prezzi a partire da Euro 270.000 iva esclusa



MODENA QUARTIERE MADONNINA
Complesso residenziale "DE ANDRE"
via Stampa 44 - 50
INTERVENTO PER COMPLESSIVI 25 ALLOGGI
SUDDIVISI IN 2 FABBRICATI
CLASSE ENERGETICA "A"

Ultimi alloggi con pranzo soggiorno, angolo cottura o cucina abitabile, due camere, doppi servizi, cantina o soffitta, garage compreso, prezzi a partire da Euro 265.000 iva esclusa



MODENA SALVO D'ACQUISTO EST
"VIA RICCIONE civ. 20"
Palazzina signorile di sole 6 unità abitative ad
ELEVATA EFFICIENZA
CLASSE ENERGETICA "A"

Alloggio al P.T composto da pranzo soggiorno, cucina abitabile, due camere, doppi servizi, cantina, garage compreso e ampia area cortiliva, al prezzo di Euro 380.000 iva esclusa

**DETRAZIONE IRPEF
DEL 50%
DELL'IVA PAGATA**

Anche per il 2017
si potrà beneficiare
della detrazione fiscale
IRPEF pari al 50%
dell'IVA pagata
per l'acquisto abitazioni
nuove in Classe
Energetica "A" e "B"



MODENA PEEP SAN DAMASO
via Scartazzetta
CLASSE ENERGETICA "B"

ULTIMO ALLOGGIO DISPONIBILE, compreso di soffitta e garage doppio 170 mq - Euro 280.000 iva esclusa Pronta consegna



MEDOLLA "VIA PERUGIA"

Residenziale per complessivi 14 alloggi, soluzioni di varie metrature e maisonette. Prezzi convenzionati a partire da Euro 130.000 iva esclusa - STRUTTURA ANTISIMICA
CLASSE ENERGETICA "B"
Pronta consegna



MODENA VILLAGGIO ZETA
Residenziale VIA DEI GEMELLI

Ultimata la progettazione di 2 interventi residenziali

CLASSE ENERGETICA "A" costituiti da:
- 1 fabbricato da 11 alloggi in area libera;
- 1 fabbricato da 11 alloggi in edilizia convenzionata;

Inizio lavori primavera 2017



ANTIQUARI NEL CUORE DI MODENA

Due incontri riuniti col titolo di "Nel labirinto coloniale", il 17 e il 18 febbraio, dedicati ad Alessandro Spina (Bengasi 1927 – Brescia 2013), uno dei pochi scrittori coloniali italiani, di cui l'associazione "Moxa-Modena per gli altri" ha ricevuto in donazione dai famigliari la biblioteca coloniale di quasi 650 volumi.

Il primo dei due appuntamenti è la consegna ufficiale della biblioteca venerdì 17 febbraio alle 17.30 al Centro Documentazione Memorie Coloniali in via Willigermo 80. Il secondo, "Un simposio in onore di Alessandro Spina", è un incontro di studi in collaborazione con Unimore, che si svolge sabato 18 dalle 9 alle 13 all'ex Oratorio di Palazzo dei Musei.

www.museicivici.modena.it



23 FEBBRAIO SANDRONE SPROLOQUA

Si svolge giovedì 23 febbraio alle 16 lo "Sproloquio" del giovedì grasso, cioè il discorso in dialetto modenese che Sandrone, Pulonia e Sgorghiguelo, la Famiglia Pavironica, svolgono dal balcone di Palazzo Comunale in piazza Grande come da tradizione in ogni Carnevale. E come da tradizione l'atteso sproloquio sarà anticipato alle 14 dal corteo delle maschere che seguiranno i Pavironici in calesse dalla stazione a piazza Grande lanciando coriandoli e caramelle ai bambini in maschera che parteciperanno con le loro famiglie.

www.sandrone.net

DAL 10 AL 12 FEBBRAIO "CIOCCOLATO VERO" IN CENTRO STORICO

Cibo degli dei in piazza Matteotti

Cambia scenario Cioccolato Vero, la kermesse dedicata al nettare degli dei, che quest'anno si svolgerà, dal 10 al 12 febbraio, non più in piazza Grande, ma in piazza Matteotti. Gli ingredienti di questa apprezzata iniziativa, arrivata alla decima edizione, non cambiano: visite guidate, laboratori con le scuole, dimostrazioni sull'arte cioccolatiera, un concorso fotografico e, naturalmente,



tanta cioccolata, rigorosamente senza grassi aggiunti e a base di burro di cacao. Il cioccolatino da non perdere? La pralina all'aceto balsamico, "l'oggetto" del concorso tra i maestri cioccolatieri che si ritroveranno a Modena provenienti da tutta Italia. Cioccolato vero ha una sua pagina Facebook. Informazioni sul programma anche a www.comune.modena.it o www.visitmodena.it

INIZIATIVE DA FEBBRAIO AD APRILE

Primavera ai Musei nei fine settimana

Da febbraio ad aprile torna "Metti la primavera in Museo": incontri, spettacoli, laboratori a Palazzo dei Musei sulle mostre in corso e le collezioni d'arte. Eventi collegati alla mostra "Incubi e sogni di provincia. Giorgio Preti" con concerti di musica jazz e rock, appuntamenti e laboratori collegati alla Gipsoteca Graziosi e conferenze d'arte. Tante occasioni per rievocare figure ed eventi che hanno coinvolto Modena e modenesi di ieri e di oggi e per approfondire temi diversi. Sabato e domenica a partecipazione libera e gratuita. www.museicivici.modena.it



AL CENTRO MUSICA I CORSI 2017

Tra i corsi 2017 organizzati dal Centro musica 71Music hub ce ne sono tre a cui ci si può iscrivere a febbraio. Entro il 21 a quello base per tecnico video (docenti Fabio Vignaroli e Filippo Stanzani); entro il 22 a quello base per tecnico di presa diretta e missaggio cinematografico (docente Fabio Vignaroli); entro il 28 a quello di base di produzione musicale (docente Andrea Sologni). Info tel. 059 2034810 www.musicplus.it

ALLA FIERA LE "VERDI PASSIONI"

Campagna, orto giardino, frutteto, cantina, balcone e tanto altro. Per chi ha il pollice verde o per chi vorrebbe averlo ci sono corsi, laboratori creativi e workshop gratuiti a "Verdi Passioni 2017" sabato 4 e domenica 5 marzo a Modena Fiere, in viale Virgilio. Piante, fiori, bulbi, attrezzature e strumenti per la cura del giardino e dell'orto, arredi e complementi, dimostrazioni, corsi e consulenze gratuite, enogastronomia Km 0 e tanto altro.

www.verdipassioni.it

MODENA COMUNE

Mensile, anno 56 n. 1 - Febbraio 2017 Servizio stampa e comunicazione del Comune di Modena Piazza Grande - 41121 Modena Telefono 059 2032444 Fax 059 2032987 ufficio.stampa@comune.modena.it www.comune.modena.it/salastampa Reg. trib. Civ. Modena n.378 del 21/11/1961 Direttore responsabile: Roberto Righetti Redazione: Lucia Maini, Laura Parenti, Enza Poltronieri, Roberto Serio Progetto grafico e impaginazione: www.tracce.com Fotografie: Elisabetta Baracchi, Paolo Borghi, Serena Campanini, Marco Manni, Bruno Marchetti Segreteria di redazione: Anna Maria Osbello Concessionaria pubblicità: Videopress via Emilia Est, 402/6 Telefono 059 271412 Stampa: Coptip Industrie grafiche Modena Via Gran Bretagna, 50 Questo numero è stato chiuso il 30 febbraio 2017 Numero copie: 78.000

SABATO 25 FEBBRAIO ALLA PUCCI

Attrici e Masterclass Francesca Ciocchetti

Sabato 25 febbraio per il ciclo di Masterclass del Festival Virginia Reiter l'attrice Francesca Ciocchetti, vincitrice del Premio Reiter, svolge una giornata di lavoro sulle "Relazioni" dalle 10 alle 18 alla Palazzina Pucci, via Canaletto 108. Patrocinata dal Comune per sostenere e promuovere il lavoro dell'attrice, l'iniziativa è rivolta ad allievi e aspiranti che vogliono cominciare un percorso di avvicinamento al testo, alla costruzione del personaggio, alla creazione di tecniche d'interpretazione. Tel. 059 210010 festivalvirginiareiter@gmail.com

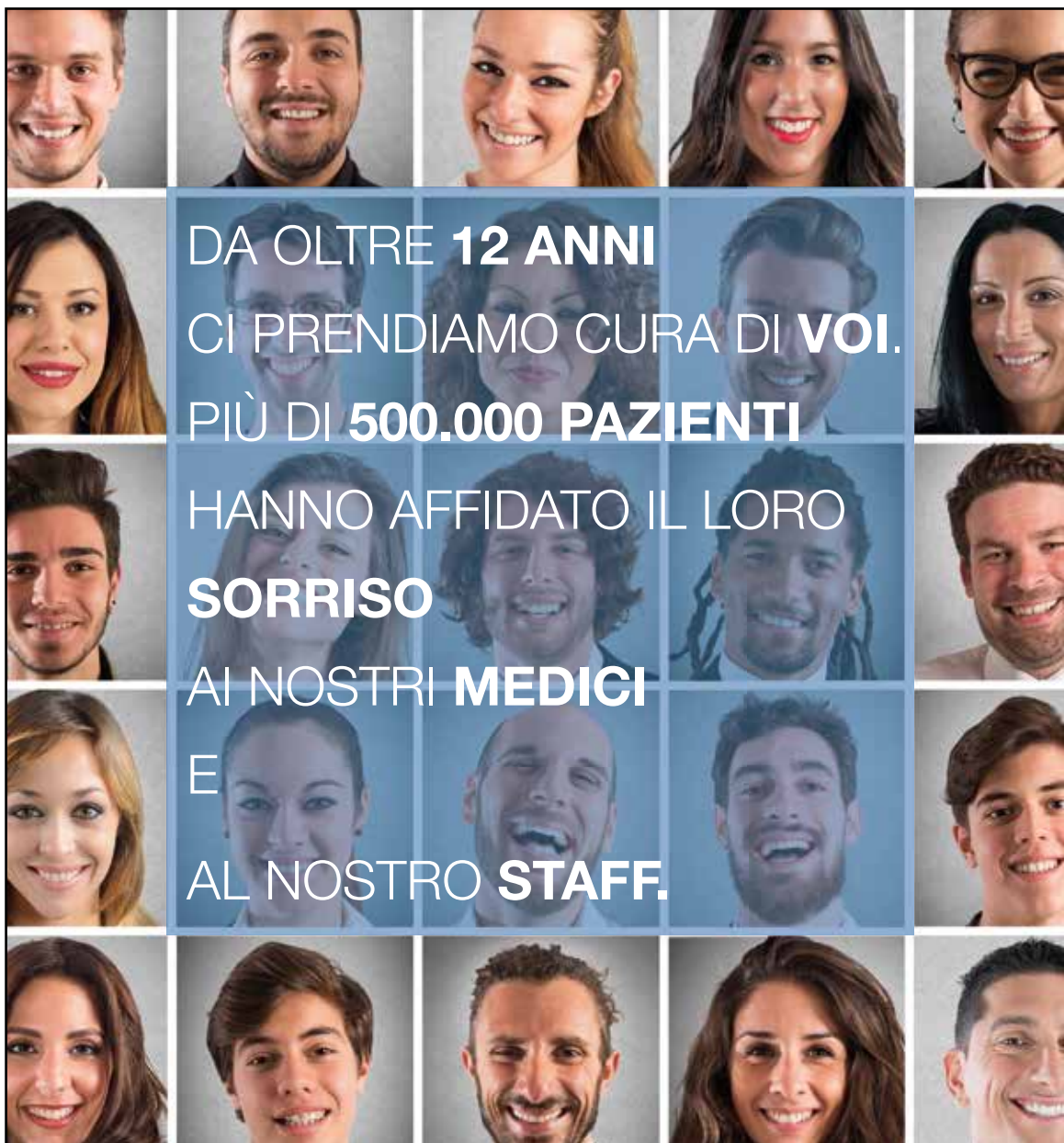

DA OLTRE 12 ANNI
CI PRENDIAMO CURA DI VOI.
PIÙ DI 500.000 PAZIENTI
HANNO AFFIDATO IL LORO
SORRISO
AI NOSTRI MEDICI
E
AL NOSTRO STAFF.

DENTALCOOP®

PER LA TUA SALUTE DENTALE

PRENOTA
IL TUO
CHECK-UP
SENZA
IMPEGNO

Prima Visita
+
Panoramica
se necessario su indicazione dell'Odontoiatra

SEGUICI SU



Dentalcoop Modena

059 303190

Via Asiago, 45 - 41125 Modena

Direttore Sanitario: Dott. Gombos Csaba iscritto all'OMCeO di Treviso n.01338

mettiti in gioco
nel mondo del lavoro

migliora la tua posizione
professionale

trova una nuova
occupazione

troval@voro

10.000 aziende
1 risorsa: TU!!!

Inviaci il TUO Curriculum Vitae

segui le istruzioni riportate sul sito lapam.eu

Disponiamo di un ampio mercato di domande di figure professionali, in tutti i settori

edilizia, autoriparazione, impiantistica, meccanica, tessile, ceramica, turismo, commercio e pubblici esercizi



www.lapam.eu



059 827 279

OMNIA SERVICE s.d.

