

ATTUALITÀ

Don Erio è il nuovo Vescovo

A PAGINA 3



ATTUALITÀ

I servizi "A scuola con Pippi"

A PAGINA 8

CONSIGLIO

Variante urbanistica e aree F

A PAGINA 18

CONSIGLIO

Niente Slot negli spazi del Comune

A PAGINA 21



Cultura A PAGINA 11

Le visioni di Art Kane

Mostra sul grande fotografo Usa alla Galleria civica di Modena



Palazzo Santa Margherita in corso Canalgrande 103 dal 25 giugno al 20 settembre, la retrospettiva dedicata ad Art Kane, a 20 anni dalla morte e nel novantesimo della nascita. Il maestro del clic nato nel Bronx ha contribuito a formare l'immaginario visivo della seconda metà del Novecento, tra star della musica e impegno civile.

Giornale fondato nel 1961 **Comune** **Modena**



Modena Mensile anno 54 n. 5 giugno-agosto 2015

Per consultare il giornale online www.comune.modena.it/salastampa. Per riceverlo in formato elettronico: www.comune.modena.it/unox

Grande musica

La sua città in memoria del Maestro



Prima lo spettacolo nella "sua" piazza Grande domenica 6 settembre, nell'ottavo anniversario della morte, con la città che abbraccia un suo figlio grandissimo all'insegna della musica. Poi, nell'80esimo anniversario della nascita, il ricordo di Luciano Pavarotti proseguirà il 12 ottobre, al Teatro Comunale che porta il suo nome. Il maestro Riccardo Muti dirigerà l'orchestra Cherubini. Dal 5 settembre a teatro ci sarà un percorso di visita dedicato a Pavarotti aperto a modenesi e turisti.

Tutti i gusti dell'Estate

Serate con tanti appuntamenti di musica, teatro e spettacolo per uscire e incontrarsi tra Giardini Ducali, strade e piazze del centro e non solo, Supercinema Estivo e parchi dei Quartieri

ARRIVEDERCI A SETTEMBRE
QUESTO NUMERO DI MODENA COMUNE È DEDICATO ALL'ESTATE. IL PROSSIMO NUMERO ARRIVERÀ NELLE CASE AI PRIMI DI SETTEMBRE. BUONE VACANZE.

DA PAGINA 12 A 15

Caldo A PAGINA 10

"Estate sicura" Numero verde per gli anziani



Il progetto "Estate sicura" è rivolto agli anziani che, insieme ai bambini, sono quelli che più soffrono il caldo dell'estate. Tra i servizi del piano è attivo il Numero verde 800-493797 (da lunedì a venerdì 8.30 - 13; lunedì e giovedì 14.30 - 18), raggiungibile gratuitamente da numero fisso e da cellulare. Offre accoglienza e ascolto agli anziani in difficoltà psicologica a causa dell'isolamento, facilita l'attivazione dei servizi sociali o sanitari, fornisce informazioni su servizi e farmacie, e attiva i servizi di pronto intervento.

Viabilità

Nuovo varco per andare diretti al Mef

Dalla rotatoria Natale Bruni si può raggiungere direttamente il Mef Museo Enzo Ferrari, attraverso un nuovo svincolo che consente alle auto di entrare in via Paolo Ferrari. I lavori per il nuovo varco, tra l'immissione di via Piave e l'uscita del cavalferrovia Mazzoni, hanno complessivamente richiesto un investimento di 40 mila euro.

Piazza Grande

Il 27 luglio arriva Radio Bruno Estate 2015

È in programma lunedì 27 luglio in piazza Grande il Radio Bruno Estate 2015. L'atteso spettacolo dal vivo vedrà l'esibizione di tanti artisti della musica pop tra i più amati dal pubblico, e sarà per tutti una straordinaria festa a ingresso gratuito. Il cast deve ancora essere annunciato, ma sicuramente presenterà l'evento Alessia Ventura con gli speaker di Radio Bruno.

Attualità A PAGINA 22

Zanzara Tigre Come difendersi

I comportamenti da osservare

Cultura Novità per Biblioteca e Musei

In agosto è aperto per ferie per i cittadini e i visitatori

Per la Delfini una sola settimana di chiusura A Palazzo dei Musei i Civici sempre visitabili

Musei civici di Palazzo dei Musei aperti tutta estate, agosto compreso, per accogliere i visitatori e chi resta in città. Visitabili le sale con le raccolte permanenti e le due mostre in corso che prorogano l'apertura fino al 27 settembre. E saranno tutti aperti gratuitamente anche in agosto gli Istituti e i servizi culturali di corso Canalgrande 103: Biblioteca Delfini, Galleria civica e Museo della Figurina. La biblioteca chiuderà solo dal 3 all'8 agosto poi sarà sempre attiva al lunedì dalle 14.30 alle 20 e da martedì a sabato dalle 9.30 alle 20.



Attività economiche Incentivi A PAGINA 4

Commercio e Servizi 2.0 Contributi a chi innova

Un bando mette a disposizione 100mila euro Per contributi fino a un massimo di diecimila

Centomila euro per innovare le piccole imprese del commercio e dei servizi, per renderle più smart con l'utilizzo di nuove tecnologie 2.0 e di internet ed e-commerce, e per qualificare l'accoglienza anche in chiave turistica con design e formazione. Un bando dell'assessorato alle Attività economiche, Promozione della città e Turismo del Comune darà contributi fino a un massimo di diecimila euro a copertura del 50 per cento delle spese ammissibili (per investimenti di almeno tremila euro). Tra gli incentivi anche voucher per servizi delle associazioni di categoria. Domande fino al 30 ottobre (www.comune.modena.it/economia).



UN MONDO DI PORTE E FINESTRE DIETRO L'ANGOLO

GLI INFISSI CHE CERCHI SONO QUI, VICINO A TE.

Negli showroom di Castelvetro e San Martino in Rio trovi porte e finestre di alta qualità e affidabilità. Le tocchi con mano, le scegli, le paghi meno perché le acquisti direttamente dal produttore.

OPEN.CO nasce dalla fusione di COOPLEGNO e CORMO, da cent'anni i falegnami di Modena e Reggio Emilia.

TUTTO COMODO, TUTTO QUI.

open.co

info@open-co.it

www.open-co.it

Numero Verde 800 192 300



CASTELVETRO DI MODENA (MO) VIA SANT'EUSEBIO, 4/G

DAL LUNEDÌ AL SABATO ORE 9.00 > 12.30 15.00 > 18.30

SAN MARTINO IN RIO (RE) VIA MAGNANINI, 40



CORDOGLIO



Sergio Rossi, uomo di buon governo

Sergio Rossi, presidente della Provincia di Modena dal 1966 al '73, è morto il 27 maggio all'età di 90 anni. Nato a Carpi, dal '63 era stato vicepresidente e assessore provinciale, poi anche presidente dell'Azienda regionale delle Foreste e dell'Istituto storico della Resistenza, oltre che membro attivo dell'Anpi. Il sindaco Gian Carlo Muzzarelli l'ha ricordato come protagonista della Resistenza e della vita politica e amministrativa modenese.

BONUS

ACQUA, GAS ED ENERGIA ELETTRICA

Il Bonus acqua consiste in agevolazioni tariffarie del servizio idrico a cui possono accedere i residenti nel Comune di Modena con Isee non superiore a 10mila euro titolari di utenza diretta (fornitura individuale) o indiretta (forniture condominiali o multiple con contatore centralizzato). Richieste entro il 30 settembre. Il Bonus gas ed energia elettrica è uno sconto applicato sulle fatture che può essere richiesto da tutti i cittadini che utilizzano gas metano ed energia elettrica, con Isee non superiore a 7.500 euro, o a 20mila per le famiglie con quattro o più figli a carico. Le richieste per il 2015 si fanno entro il 31 dicembre. Chi ha già ottenuto il bonus nel 2014, può inoltrare domanda di rinnovo. Rivolgersi a Ufficio Pacchetto Famiglie, piazzale Redecocca 1, tel: 059 2033612 - 2033626. (www.comune.modena.it/informafamiglie).

UFFICIO RELAZIONI CON IL PUBBLICO

piazza Grande 17, tel. 059 20312, da lunedì a venerdì 9-13; lunedì, martedì, giovedì e venerdì 15-18.30; sabato 9.30-12.30.

ANAGRAFE
Via Santi 40
Tel. 059 2032077.
da lunedì a sabato 8.30-12.30 giovedì dalle 14 alle 18

ZTL
Autorizzazioni Zona a Traffico Limitato
Servizio tributi, via Santi 40
tel. 059 2033906 (Raggiungibile con gli autobus 6 e 5).

SUAP
Sportello Unico Attività Produttive
Via Santi 40, 6° piano. Tel 059 2032555
Apertura al pubblico lunedì e giovedì 8.30-13; 14.30-18, mercoledì e venerdì 10.30-12.30, martedì chiuso

DIFENSORE CIVICO
Via Scudari 20 1° Piano, tel. 059 2032455, fax 059 2032953 martedì 15-18, mercoledì 10-13, venerdì 10-13.
difensore.civico@comune.modena.it

CENTRO FAMIGLIE
piazza Redecocca 1 tel. 059 2033614 fax 059 2033338 email: centro.famiglie@comune.modena.it web: www.comune.modena.it /informafamiglie/



QUARTIERE 1 CENTRO STORICO
P.le Redecocca 1, tel. 059 2033480, fax 059 2033494 cstorico@comune.modena.it
Anagrafe e Urp dal lunedì al venerdì 8.30-12.30, giovedì anche 14-18. Chiuso dal 29 giugno, riapre il 31 agosto. Vigili di Quartiere tel. 059 2033690



QUARTIERE 2 CROCETTA SAN LAZZARO MODENA EST
Via Nonantolana 685, tel 059 2034150, fax 059 2034155 crocetta@comune.modena.it
Anagrafe e Urp dal lunedì al venerdì 8.30-12.30, giovedì anche 14-18. Chiuso dal 29 giugno, riapre il 31 agosto. Vigili di Quartiere tel. 059 2033691

ANAGRAFI CHIUSE NEI QUARTIERI SEMPRE APERTA QUELLA CENTRALE
Le anagrafi dei Quartieri chiudono dal 29 giugno (quella del Quartiere 4 dal 25 giugno) e riaprono il 31 agosto. In quel periodo è aperta l'Anagrafe centrale in via Santi 40 dal lunedì al sabato dalle 8.30 alle 12.30 e il giovedì pomeriggio dalle 14 alle 18; tel. 059 2033690.



QUARTIERE 3 BUON PASTORE SANT'AGNESE SAN DAMASO
via Don Minzoni 121, tel. 059 2034200, fax 059 2034185 bpastore@comune.modena.it
Anagrafe e Urp dal lunedì al venerdì 8.30-12.30, giovedì anche 14-18. Chiuso dal 29 giugno, riapre il 31 agosto. Vigili di Quartiere tel. 059 2033692



QUARTIERE 4 S. FAUSTINO MADONNINA QUATTRO VILLE
Via Newton 150/b, tel 059 2034030, fax 059 2034045 faustino@comune.modena.it
Anagrafe e Urp dal lunedì al venerdì 8.30-12.30, giovedì anche 14-18. Chiuso dal 25 giugno, riapre il 31 agosto. Vigili di Quartiere tel. 059 2033693

GIORNO & NOTTE



COMUNE DI MODENA
Centralino 059 20311 - URP 059 20312

CARABINIERI
Pronto intervento 112

SOCOORSO PUBBLICO
Questura 113

POLIZIA MUNICIPALE 059 20314
Posto integrato (autocorriere) 059 2033180
Servizio di prossimità: numero unico per tutti i quartieri 329 6508112

POLIZIA STRADALE 059 248911

VIGILI DEL FUOCO 115

ACI Soccorso stradale - 803.116 (ex 116)

GUARDIA DI FINANZA 117

MODENA SOCCORSO
Centrale Operativa Sanitaria 118

QUESTURA E PREFETTURA 059 410411

HERA MODENA PRONTO INTERVENTO
Servizio elettricità, gas acqua 800.886.677

POLICLINICO 059 422111

OSPEDALE S.AGOSTINO-ESTENSE
Baggiovara 059 3961111

AZIENDA USL 059 435111

TEL&PRENOTA
Prenotazione visite ed esami specialistici 848 800 640 da telefono fisso - 059 2025050 da cellulare. Dal lunedì al venerdì dalle 8 alle 18, sabato dalle 8 alle 13.

GUARDIA MEDICA 059 375050
dal lunedì al venerdì 20-8, sabato, prefestivi, domenica e festivi dalle 10 del sabato alle 8 del lunedì

MEDICI DI FAMIGLIA
MeMo3 059 373048
sabato e prefestivi dalla 10 alle 14 domenica e festivi dalle 10 alle 14
Mdf 059 334476
sabato e prefestivi dalle 15 alle 19, domenica e festivi dalla 15 alle 19

FARMACIA COMUNALE DEL POZZO
servizio notturno 059 360091

FARMACIA URBANA MADONNINA
servizio notturno 059 333153

MEMORIA



Una stele per l'ammiraglio Bergamini

È stata inaugurata nel parchetto intitolato ai Marinai d'Italia, tra via Giardini e via Lana, una stele donata dall'Anmi (Associazione marinai d'Italia) in ricordo dell'ammiraglio Carlo Bergamini, medaglia d'oro al valore militare, e dei Marinai caduti per la Patria. Nato a S. Felice il 24 ottobre 1888 Bergamini, la notte del 9 settembre 1943 perse la vita con 1.352 uomini nell'affondamento della nave Roma, colpita da aerei tedeschi con bombe radioguidate.



MUSEO CIVICO D'ARTE E MUSEO ARCHEOLOGICO ED ETNOLOGICO
Viale Vittorio Veneto 5 tel. 059 2033125
Ingresso gratuito
Orari: da martedì a venerdì: ore 9 - 12; sabato, domenica e festivi: ore 10-13 e 16-19; chiuso i lunedì non festivi. La sala "Giuseppe Graziosi" è visitabile su richiesta.
Info: www.comune.modena.it/museoarte
www.comune.modena.it/museoarcheologico



MUSEO DELLA FIGURINA
C.so Canalgrande 103, tel 059 2033090.
giovedì e venerdì 17-19.30; sabato e domenica 10.30-19.30
Lunedì martedì e mercoledì chiuso
Ingresso gratuito
museo.figurina@comune.modena.it



IAT
Informazioni Accoglienza Turistica piazza Grande, 14 tel. 059 2032660
Lunedì 14.30-18, dal Martedì al Sabato 9-13.30; 14.30-18
Domenica e festivi 9.30-13.30; 14.30-18



GALLERIA CIVICA PALAZZO SANTA MARGHERITA PALAZZINA DEI GIARDINI
C.so Canalgrande, ingresso gratuito
giovedì e venerdì 17-19.30; sabato e domenica 10.30-19.30
Lunedì martedì e mercoledì chiuso
www.galleriacivicadi-modena.it
galcivmo@comune.modena.it



ARCHIVIO STORICO
Viale Vittorio Veneto 5 tel 059 2033450, fax 059 2033460, archivio.storico@comune.modena.it
Orari di apertura al pubblico:
Lunedì, giovedì 8.30-13; 14.30-18, martedì, mercoledì, venerdì 8.30-13.



TEATRO STORCHI
Largo Garibaldi 15, biglietteria telefonica 059 2136021
www.emiliaromagna-teatro.com



TEATRO COMUNALE
Via del Teatro 8, tel 059 2033020, fax 059 2033021
info@teatrocomunalemodena.it
biglietteria corso Canalgrande 85, tel 059 2033010, fax 059 2033011
biglietteria@teatrocomunalemodena.it
orario: dal martedì al sabato: 16-19



PARCO ARCHEOLOGICO DI MONTALE
Via Vandelli, Montale Rangone, info@parcomontale.it
Apertura: domeniche e festivi dei mesi di aprile, maggio, giugno, settembre, ottobre. Orario: 10-13.30 e 14.30-19 (18 in ottobre)
Ingresso: Intero € 6, Ridotto € 4 dai 6 ai 13 anni, gratuito fino ai 5 anni e oltre i 65.
Info: 059 2033101; 059 532020; 059 2033126
solo per prenotazioni scolastiche.



TEATRO STORCHI
Largo Garibaldi 15, biglietteria telefonica 059 2136021
www.emiliaromagna-teatro.com



BIBLIOTECA DEL COMUNE DI MODENA
C.so Canalgrande 103 Info 059 203 2940, fax 059 2032926, Orario apertura lunedì 14.30 - 20.00 da martedì a sabato: 9.30 - 20.00.



CROCETTA
via Canaletto 108 (ex palazzina Pucci) Info 059 2033606, Orario apertura pomeriggio: da lunedì a venerdì 15-19; mattina: giovedì e sabato 9-12.30.

ROTONDA
via Casalegno 42 Info 059 203 3660, Orario apertura da lunedì a sabato 9.30-19.

VILLAGGIO GIARDINO
via Curie 22/b Info 059 203 2224, Orario apertura pomeriggio da lunedì a venerdì 15-19, mattina: martedì e sabato 9-12.30.

LUIGI POLETTI
Palazzo dei Musei, viale Vittorio Veneto 5 Info prestito 059 203 3370 informazioni 059 203 3372 Orario apertura lunedì 14.30-19; da martedì a venerdì 8.30-13 e 14.30-19; sabato 8.30-13.

LICEO SIGONIO
Circa 400 volumi sono disponibili per il prestito alla Biblioteca Delfini e 9mila di "Scienze umane" sono alla Biblioteca del Centro multieducativo Memo.



SINCE 1947



Officina e carrozzeria autorizzate; Convenzionato con le maggiori compagnie assicuratrici; Convenzionato con le maggiori compagnie di noleggio a medio e lungo termine

TUTTI I SERVIZI IN UN UNICO CENTRO SPECIALIZZATO

CARROZZERIA MECCANICA

ELETTRAUTO CLIMATIZZAZIONE

PNEUMATICI GANCI TRAINO

REVISIONI PRATICHE AUTO

CAMPANA ONORIO srl

Via Tito Livio, 60 - 41123 Modena - Tel. 059 828079 - Fax 059 826311 campana@campanacarrozzeria.it - www.campanacarrozzeria.it

Il Braglia, uno stadio da serie A

*Interventi sull'illuminazione e nuovo campo misto erba e sintetico. Ci giocheranno gialloblu e biancorossi
Accordo tra Comune, Modena e Carpi, che darà un contributo di 360 mila euro in due anni per gli investimenti*

Lavori per la realizzazione del nuovo terreno di gioco con manto erboso misto (erba naturale rafforzata con sintetico) e le opere accessorie inizieranno in luglio per disporre del campo a inizio campionato, mentre per la stagione 2016/2017 l'intervento sarà completato con la messa a norma dell'impianto di riscaldamento.

Lo stadio Alberto Braglia di Modena nella prossima stagione sportiva si presenterà in regola con gli standard sportivi richiesti dalla Federazione italiana gioco calcio per la Serie A in cui giocherà il Carpi, la serie B in cui giocherà il Modena, e la Coppa Italia in cui giocheranno canarini e biancorossi. L'accordo quadro con il Comune è stato sottoscritto dai rappresentanti delle due società sportive: il presidente del Modena Fc Antonio Caliendo e l'amministratore delegato del Carpi Fc 1909 Stefano Bonacini. Oltre al sindaco Gian Carlo Muzzarelli, hanno partecipato all'incontro anche l'assessore allo Sport Giulio Guerzoni e l'assessora al Bilancio Ludovica Carla Ferrari.

L'accordo, che si aggiunge, senza modificarla, alla convenzione per la gestione dello stadio rinnovata recentemente tra il Comune e il Modena Fc (approvata dal Consiglio comunale in marzo), è relativo alle prossime due stagioni calcistiche e prevede un contributo di 360 mila euro del Carpi Fc per gli investimenti sulla struttura sportiva considerato che il Comune "si è assunto interamente gli oneri per anticipazione finanziaria del potenziamento dell'illuminazione e del rifacimento del campo da gioco, comprese le opere accessorie, per garantire gli standard sportivi richiesti dalla Lega di serie A, di serie B e dalla Figc".

Il contributo del Carpi sarà di 210 mila euro per il primo anno, di 150 mila euro per il secondo. Ed è confermato anche qualora la società sportiva decida di



non disputare il campionato 2016/17 a Modena. Il Carpi Fc, infatti, si è riservato il diritto di recedere dall'accordo dopo il primo campionato qualora reperisca alternative per la disputa della stagione successiva.

L'accordo quadro, che si propone di agevolare "la pratica sportiva e la fruizione del pubblico presso lo stadio Braglia tramite un giusto equilibrio delle competenze e una corretta compensazione degli investimenti e degli oneri gestionali", prevede anche che siano a carico del Comune i costi per adeguamenti alla sicurezza degli impianti eventualmente richiesti dalla Commissione provinciale di vigilanza sui locali di pubblico spettacolo (Cpvlps), così come i costi di eventuali adeguamenti strutturali richiesti da Lega calcio o Figc in tema di licenze nazionali.

Nell'accordo sono previsti anche i canoni di concessione e i rimborsi forfettari per le spese di gestione che il Carpi Fc si è impegnato a riconoscere al Modena

Fc. Gli accordi per la gestione pubblicitaria nello stadio saranno definiti tra le due società. I costi per l'organizzazione delle gare, ovviamente, rimangono a carico delle singole società, così come quelli per la copertura e la scopertura del campo, mentre per lo sgombero neve è prevista la suddivisione al 50 per cento della spesa. Il Carpi nominerà un proprio responsabile, e un vice, per la sicurezza. Il servizio di Polizia municipale necessario per il regolare svolgimento delle gare sarà garantito dal Comune di Modena di concerto con il Comune di Carpi.

Nelle gare interne il Carpi Fc utilizzerà lo spogliatoio ospiti, dotato di locale dirigenti e sala massaggi. La squadra ospite utilizzerà lo spogliatoio riservato al Modena Fc. In preparazione delle gare ufficiali del Carpi, rispetto alla manutenzione del manto erboso i tecnici dovranno consultarsi con i rappresentanti del Carpi.

Lo Stadio Alberto Braglia sarà oggetto di interventi e avrà un nuovo tappeto erboso misto sintetico. Nella prossima stagione ospiterà, oltre alle partite dei "Canarini", anche quelle del Carpi in serie A

Sotto, l'incontro tra il nuovo Arcivescovo Erio Castellucci e il sindaco Gian Carlo Muzzarelli al Centro Famiglia di Nazareth (foto di Carlo Foschi).

SERVIZI D'ESTATE

L'Anagrafe sempre aperta in via Santi

Chiusura estiva da giovedì 25 giugno per l'anagrafe del Quartiere 4 e dal 29 per le altre anagrafi di quartiere. Tutte riaprono al pubblico lunedì 31 agosto. Servizi garantiti in luglio e agosto dall'Anagrafe centrale di via Santi 40, dove i cittadini potranno ottenere tutti i servizi per tutta l'estate, dal lunedì al sabato dalle 8.30 alle 12.30 e il giovedì pomeriggio dalle 14 alle 18. Per informazioni ci si può rivolgere all'Urp di piazza Grande (tel. 059 20312) o al numero dei Servizi demografici (059 2032077). Informazioni anche online (www.comune.modena.it/servizidemografici) sito da cui è possibile anche usare una apposita form per cambio e variazioni di residenza, oltre a prenotare appuntamenti per diversi servizi come Carte d'identità elettroniche; Denunce di nascita; Pubblicazioni di matrimonio; Deposito del testamento biologico; Separazione e divorzio consensuale e altri ancora indicati sul sito.

Don Erio Castellucci sarà il nuovo Arcivescovo

Il sindaco: "Benvenuto a Modena, città di accoglienza e dialogo"

La sua nomina è stata annunciata pubblicamente in Duomo da Monsignor Giacomo Morandi alle 12 del 3 giugno, accompagnata dal suono delle campane a festa. Don Erio Castellucci sarà il nuovo arcivescovo abate di Modena – Nonantola, dopo la morte di Antonio Lanfranchi. Come motto ha scelto "adiutores gaudii vestri", che significa "colaboratori della vostra gioia", una citazione dalla seconda lettera di San Paolo ai Corinzi. Il testo del Vaticano in cui si comunica la scelta lo definisce "reverendo Erio Castellucci, del clero della diocesi di Forlì-Bertinoro, finora vicario episcopale, docente e parroco della parrocchia "S.Giovanni apostolo ed evangelista" a Forlì, dove è nato nel 1960". Entrerà in Diocesi a Modena agli inizi di settembre.

"Non vedo l'ora di incontrarlo, gli dirò che vogliamo camminare insieme verso quelle periferie a cui fa spesso riferimento Papa Francesco". Insieme a un "benvenuto a Modena" è stato questo il primo commento del sindaco Gian Carlo Muzzarelli. In un messaggio inviato al futuro vescovo, che ha poi effettivamente incontrato di persona, il sindaco ha rivolto un "caloroso saluto a nome dei modenesi e dell'Amministrazione comunale" assicurandogli la massima collaborazione e facendogli gli auguri per la sua attività pastorale. "La comunità modenese – ha scritto Muzzarelli – ha consolidate tradizioni civiche e grande sensibilità sociale, è aperta all'accoglienza e al dialogo. E in questi anni difficili, la città ha ascoltato con interesse e partecipazione le parole del compianto monsignor Lanfranchi che ha invitato in più occasioni ad attivare la passione per contrastare gli effetti della crisi, a mettersi in

gioco per far sì che i valori diventino scelte concrete, capaci di rispondere ai bisogni delle persone". Nel felicitarsi per la nomina, il sindaco ha anche ricordato "la costante attenzione della Chiesa locale

ai problemi sociali, così come la costruttiva collaborazione stabilita con l'Amministrazione comunale nell'intento comune di operare per il benessere della nostra comunità".

Anche Gianpietro Cavazza, vicesindaco e assessore a Cultura, Scuola e rapporti con l'Università, ha commentato la nomina sottolineando, a partire dal motto scelto, l'importanza del dialogo con il mondo della cultura e l'attenzione agli emarginati. Francesca Maletti, nel dargli il benvenuto e augurargli buon lavoro a nome di tutto il Consiglio comunale di cui è presidente, ha sottolineato nel discorso di don Erio anche la collaborazione con le istituzioni per il bene comune, nel rispetto delle diverse competenze, e il riferimento al Concilio Vaticano II con l'invito a "cogliere i segni dei tempi".

Nel commentare la nomina, inoltre, Muzzarelli ha ringraziato monsignor Giacomo Morandi che, dopo la scomparsa di monsignor Antonio Lanfranchi, ha svolto l'incarico di amministratore diocesano.



INCENTIVI

**Escluse
le attività
con slot**

Gli apparecchi per il gioco d'azzardo non sono ritenuti elementi di innovazione e servizio per l'attività, né fonte di attrattività turistica per la città. Le imprese che ne detengono a qualsiasi titolo sono quindi escluse dai finanziamenti del bando per innovare le attività del commercio e dei servizi in centro e zona Mef, e quelle ammesse al bando devono impegnarsi a non installarne per i cinque anni successivi all'erogazione del contributo.

Nell'area nuove tecnologie sono ammessi progetti che prevedono l'adozione di tecnologie per favorire l'utilizzo dei dispositivi mobili (smartphone e tablet) e app in tutte le fasi del processo di acquisto; l'implementazione di canali di vendita on line di prodotti/servizi; l'utilizzo dei social media per rafforzare la relazione con il cliente; l'adozione di soluzioni e sistemi digitali a supporto della logistica, per la gestione dei magazzini, per l'analisi e la profilazione della clientela. Le altre aree interessate per i contributi sono "accoglienza e servizi" e "formazione".

**Commercio e Servizi 2.0:
un bando per l'innovazione**

Centomila euro per innovare le piccole imprese del commercio e dei servizi, per renderle più smart con l'utilizzo di nuove tecnologie 2.0 e di internet ed e-commerce, e per qualificare l'accoglienza anche in chiave turistica con design e formazione. Li mette a disposizione il Comune attraverso un bando dell'assessorato alle Attività economiche, Promozione della città e Turismo, che darà contributi fino a un massimo di 10 mila euro a copertura del 50 per cento delle spese ammissibili (per investimenti di almeno tremila euro) su interventi per l'innovazione gestionale, di vendita e di servizio con nuove tecnologie; interventi per l'allestimento di spazi interni ed esterni; opere di manutenzione, incluso l'adeguamento dei servizi igienici per i clienti; formazione per l'utilizzo di nuove tecnologie, per migliorare la relazione con la clientela e per l'accoglienza turistica. Un ulteriore beneficio messo a disposizione è quello di voucher da mille euro per servizi di check-up finanziario e aziendale offerto dalle associazioni di categoria aderenti al bando (Confesercenti, Cna, Confcommercio, Lapam Federimpresa). Sono ammessi progetti che prevedono l'adozione di tecnologie per l'utilizzo di smartphone, tablet e app nel processo di acquisto; l'implementazione di canali di vendita on line; l'utilizzo di social media per rafforzare la relazione col cliente; soluzioni digitali per la logistica; progetti per l'adozione di pratiche di sostenibilità ambientale.

Il bando si rivolge alle attività già aperte alla data del 28 maggio in un perimetro definito che comprende il centro storico e l'area del Museo Enzo Ferrari: attività commerciali, artigianali con vendita al pubblico, edicole, bar, ristoranti, strutture ricettive, attività espositive e culturali aperte al pubblico, e al Consorzio degli operatori del Mercato Albinelli per i soli servizi di accoglienza turistica.

Le domande si presentano fino al 30 ottobre esclusivamente per posta elettronica certificata (politicheeconomiche@cert.comune.modena.it). Per informazioni: Servizio Promozione della Città e Turismo via Santi 60, tel. 059 2032553 (email progetti.economici@comune.modena.it). Il bando e gli allegati sono disponibili sul sito (www.comune.modena.it/economia).



Dalla Consorceria del balsamico tradizionale al croccante dell'Appennino, dagli arredi di riciclo ai food tour, dai prodotti bio alle presentazioni di libri con showcooking; dall'agrobar all'artigianato di cuoio e vetro, al design e al packaging alimentare.

Nove temporary store nel periodo di Expo, cioè fino a ottobre ma potenzialmente anche oltre, accendono con nuove attività le vetrine di spazi precedentemente sfitti nel centro, grazie a contributi comunali assegnati attraverso un avviso pubblico da Modenamoremio.

In via Albinelli al civico 32, sul lato opposto della strada rispetto al Mercato coperto, ha trovato spazio il "Papera store", che propone progetti di packaging per alimentari realizzati da giovani designer, oltre a incontri su come leggere le etichette e verificare filiera e caratteristiche dei prodotti. In piazza Mazzini 9, invece, "Il Balsamico della tradizione secolare in centro", spazio della Consorceria dell'aceto balsamico tradizionale di Spilamberto, fa informazione con personale preparato sull'aceto tradizionale dop, oltre a degustazioni e aperitivi a tema. In via Cesare Battisti 39 "Degusta, sogna e acquista" della Bottega del Bonaghino è invece uno spazio vendita per prodotti di produzione propria, dagli amaretti al balsamico



tradizionale dop, all'olio extravergine. "Bookiosk, la Libreria degli Editori Modenesi", a cura dell'omonima associazione, ha trovato sede in piazza Matteotti nel chiosco: lì si organizzano presentazioni di libri di autori locali e incontri con gli scrittori abbinati a showcooking. Sono due i Temporary store che si sono insediati in via Sant'Eufemia: "Il Passatempo di Baba e i Tettini" al civico 55, e "Croccante tipico del Frignano e cioccolato" al 57. Nel pri-

INGEGNERI RIUNITI
50 anni
diamo valore alle persone

Temporary store alla prova del 9

Inaugurate nove nuove attività in nove locali sfitti di vie e piazze del centro storico. Resteranno aperte per il periodo di Expo e potenzialmente oltre. Balsamico tradizionale e artigianato, design e food tour, croccante e cioccolato, scrittori e showcooking, cuoio e vetro e prodotti "bio"

A pagina 4 di fianco al titolo, inaugurazione dei Temporary con gli assessori Rotella e Caporioni, il sindaco Muzzarelli e i titolari di "Papera store"; sotto la foto principale e il titolo nella prima fila da sinistra, "Croccante del Frignano", "Tradizionale tipico di Modena", "Degusta, sogna e acquista", "Il passatempo di Baba" e "i Tettini"; nella seconda fila, sempre da sinistra, "Amore a primo naso", "Bookiosk la libreria degli Editori modenesi", "Dispensa Pallet Store", "Balsamico della tradizione secolare in centro"



mo caso si tratta di due attività di giovani creativi unite per dar vita a prodotti che spaziano dalla tecnologia all'handmade toccando anche il tema del riciclo dei materiali. Nel secondo, la Pasticceria Turchi di Marisa Tognarelli propone una realtà di gustoso artigianato che scende a valle dall'Appennino: quella del croccante, di cui si insegna la lavorazione artistica come torta nuziale e quella della lavorazione del cioccolato, con laboratori e minicorsi per

scuole e adulti. Un agrobar, proposte di food tour con un bus ed esposizione di cose per la casa realizzate con materiali di riutilizzo stanno insieme dietro la vetrina di "Dispensa Pallet store" di Cocoman snc in via Selmi 6. L'Acetaia Malagoli Daniele, La Vacchetta Grassa e La Gioja si sono invece unite sotto l'insegna di "Tradizionale Tipico di Modena" nei portici in piazza Roma 38, dove offrono ai clienti artigianato in cuoio e vetro con degustazioni di

aceto balsamico tradizionale. Si chiama "Amore a primo naso", infine, il temporary di Laura Pesce, dove si possono trovare prodotti bio dell'eccellenza italiana, e in particolare vini e birre pregiate. Tra gli obiettivi del progetto, sul quale sono stati investiti 80mila euro, c'è quello di portare attrattività nel centro storico e dare opportunità di visibilità e presenza a realtà del territorio nel centro del capoluogo.

Attività nuove dal bando "Dieci per cento"



Tra le nuove attività in centro storico ci sono anche quelle selezionate con il bando "Dieci per cento" del 2014, che si rivolgeva a chi, in particolare giovani, aveva un'idea o un progetto imprenditoriale per un'attività aperta al pubblico nel cuore storico di Modena. Il Comune - in partnership con Camera di Commercio, Heracomm, Novi Park e associazioni di categoria - ha premiato i progetti più innovativi con incentivi economici e servizi di supporto nel primo anno di attività. Oggi sono operative: "Hair-Spa Vintage & Lounge", in via dei Servi 50, acconciatrice con approccio stilista - artigiano e propone anche vintage e retrò; "Zazie" in via Selmi 49, offre cucina vegetariana e vegana da asporto con prodotti locali e bio, spremute, centrifugati, frullati, smoothies, zuppe, cous cous, insalate, frutta. Propone incontri con nutrizionisti per promuovere alimentazione e stili di vita sani; "Dream on" in via Torre 7, in un piccolo ambiente in stile londinese vende abbigliamento legato alle rivoluzioni di costume dagli anni '60 in poi, proveniente per lo più da Usa e Uk, con aperture anche domenicali e in occasione di eventi in centro; "Latteria Carteria" in via Carteria 29 angolo S. Eufemia, fa ristorazione e bar e presenta un'offerta gastronomica attenta alla qualità delle materie prime e alla stagionalità dei prodotti con cucina tradizionale e aperture alla cucina etnica, vegetariana e vegana anche per asporto.

Arredamenti Tondelli



Letti in ferro battuto, letti imbottiti, materassi, reti a doghe, tendaggi, armadi, camerette, cucine. Proposte classiche e moderne in ogni misura.

Negoziò:
Via Bologna, 55
Modena (in fondo a Via Fratelli Rosselli)
tel. 059 350038
www.tondelli.it

seguici su facebook

EURO serramenti

MODENA
Via Don Minzoni, 145/7/9
Tel. e Fax 059 395002
www.euroserramenti.mo.it

Porte interne e blindate

Scuri e persiane in P.V.C. ed alluminio

Inferriate e cancelletti

Infissi in alluminio/legno e P.V.C.

Avvolgibili acciaio e P.V.C.

A disposizione per preventivi gratuiti su nuovo e ristrutturazioni con garanzia ed agevolazioni



CON LE DETRAZIONI FISCALI RISPARMI IL 65%!

Metrominuto, la città a un passo

Raggiungere il Duomo e la Ghirlandina dalla Stazione passando per il Tempio, l'Accademia e piazza Mazzini richiede 19 minuti di passeggiata; per arrivare alla stessa meta dal Parcheggio del centro, transitando per piazza Pomposa e piazza Matteotti, se ne impiegano invece dieci. Dal Museo Enzo Ferrari ai portici di via Emilia centro, attraversando i Giardini ducali e passando dal Teatro Comunale Luciano Pavarotti, occorrono 12 minuti a piedi, mentre per raggiungere il parco Ferrari da piazza Grande percorrendo via Emilia ne servono circa 21.

Conoscere le distanze e i tempi di percorrenza dei principali luoghi di interesse culturale, storico e naturalistico in città ora è possibile con Metrominuto Modena, mappa schematica che ricorda le reti metropolitane e fornisce a cittadini e visitatori informazioni utili per invogliare a una mobilità pedonale per le brevi distanze.

Nella mappa è stata creata una rappresentazione dei punti cardine della rete dei servizi in città (aree verdi, parcheggi scambiatori, università, polo ospedaliero), e dei principali siti di interesse storico e culturale, e l'inquadramento generale della città è evidenziato dalla cintura delle antiche mura ottocentesche (percorso tratteggiato). Vengono individuati, inoltre, con diversi colori i percorsi di maggior fruibilità e interesse, e indicate le distanze reciproche tra i luoghi del reticolo e i relativi tempi medi di percorrenza a piedi.

Metrominuto è un progetto di mobilità sostenibile proposto dal Comune, ideato e attuato per la prima volta nella città spagnola di Pontevedra, che due anni più tardi ha vinto il Premio europeo Intermodos 2013 per la mobilità urbana. L'esempio è stato ripreso in altre città europee e in Italia, ad esempio a Firenze e, con il progetto Urban Center, a Cagliari. Metrominuto si può richiedere all'Urp di piazza Grande o scaricare dal sito www.comune.modena.it/mobilita

Distanze e tempi di cammino nella nostra città

metrominuto modena



La riqualificazione della Palazzina Vigarani, con il riassetto della cupola e la predisposizione del doppio accesso in linea al corpo centrale che ora la rende, a tutti gli effetti, un ingresso degno al centro della città. Il riassetto del verde e dei sentieri in ghiaia dei Giardini ducali, oltre al rinnovo della rete d'illuminazione del parco. Ma anche la riqualificazione di piazza Natale Bruni e l'apertura dello svincolo diretto al Mef dalla rotatoria, la riasfaltatura di corso Canalgrande, via Emilia centro e corso Cavour, e la riqualificazione di piazza Dante, con il ripristino della pavimentazione, oltre al rinnovo delle pensiline di sosta degli autobus e della relativa illuminazione. Senza tralasciare la ristrutturazione dell'area al piano terra delle ex Poste, a breve punto di accoglienza per turisti, e la realizzazione di un primo tracciato del percorso giallo, che indica a chi visita Modena arrivando in treno come raggiungere a piedi il Museo Enzo Ferrari e i Giardini del gusto e delle arti alla Palazzina Vigarani.

“Sono tutti interventi – afferma l'assessore ai Lavori pubblici Gabriele Giacobazzi – che il Comune ha voluto realizzare con l'obiettivo di rendere la



città più bella e fruibile in occasione dell'evento Expo e anche dopo la manifestazione”.

Nel dettaglio, i lavori di manutenzione ordinaria e straordinaria alla Palazzina seicentesca di proprietà del Comune hanno riguardato la pulizia e la so-

Una città che cambia

Tutti i progetti dell'Amministrazione in esecuzione e in progettazione su trasformazione territoriale e urbana, smart city, verde e manutenzione, mobilità, edilizia scolastica sono consultabili nella nuova sezione “Città che cambia” del sito del Comune: www.comune.modena.it/citta-che-cambia



As. Cond
associazione condomini

CAF Resident
centro servizi

CENTRO ASSISTENZA FISCALE

Via Pelusia 219 - 41122 Modena Tel 059 36.51.58 Fax 059 36.83.295 Cell 366 58.28.046 mail caf@resident.it www.resident.it

CAF FAMIGLIA

730
MOD. ISEE
TASI
TASI/IMU
UNICO PF

**DA 35€
GRATIS
GRATIS
DA 10€
DA 50€**

ASSICURAZIONE

Casa
Famiglia
Impresa
Auto

**DA 6,00 € mese
DA 6,00 € mese
DA 29,90 € mese
Pagamento mensile tasso 0**

CAF IMPRESA

Contabilità S.r.l.
Contabilità S.N.C.
Contabilità Minimi
Buste paga

**DA 199 € mese
DA 115 € mese
DA 65 € mese
DA 20 € mese**

**CERCHI ANCORA
DI RISPARMIARE?**

**assicurazione
tenuta contabilità
RISPARMIO
fino al**

40%

CENTRO SERVIZI Resident
CAF FAMIGLIE - IMPRESE

tramite il calcolo ISEE compila **GRATIS** la domanda presso i nostri uffici e ottieni così
SCONTO GAS DA 35€ A 318€ - SCONTO ENERGIA DA 72€ A 639€ all'anno
e se hai figli con 3 anni o meno o se hai 65 o più anni **SOCIAL CARD 40€ periodici**

CONTATTACI 059 36.51.58
caf@resident.it

I costi possono subire variazioni a seconda delle prestazioni o integrazioni richieste e alle modifiche del tariffario art. 49 del D.lgs 206/2005
Costi derivati e soggetti al D.L. n. 112 del 2008 del MEF e Dec. interministeriale 28 dicembre 2007 e D.L. n. 185/08, art. 3



Così Modena si fa ancora più bella

A partire dai Giardini Ducali, quasi completati gli interventi di riqualificazione per rendere più fruibile la città in occasione di Expo e anche dopo la manifestazione. Tra questi tanti lavori stradali e di illuminazione



Immagini dei Giardini Ducali e della Palazzina dopo gli interventi di riqualificazione; percorso giallo; via Emilia centro



stituzione di vetri della lanterna della cupola, e la rivisitazione degli impianti elettrici e di raffrescamento. Nei Giardini ducali, si è provveduto a interventi di manutenzione e riqualificazione del verde con la semina di tappeto erboso, il recupero di aree destinate ad aiuole e fioriture, la sostituzione dei cespugli ammalorati, la potatura, sostituzione e abbattimento di alberi dove necessario, la delimitazione dell'area della Grande Quercia con la collocazione di un cartello indicante la sua storia e le sue caratteristiche, la pulizia dell'area giochi, il ripristino dei sentieri in ghiaia, la pulizia e il restauro delle panchine (grazie al lavoro dei volontari), la sostituzione delle rastrelliere portabici esistenti, il riordino della raccolta rifiuti e la sistemazione di targhe, cartelli informativi e segnaletica. L'area dei Giardini è inoltre stata interessata da interventi all'illuminazione, con la sostituzione di pali e lanterne con lampade e fari a led volti a ridurre le zone d'ombra in corrispondenza delle alberature, a in-

tensificare l'illuminazione del parterre centrale e a migliorare l'illuminazione e la valorizzazione di entrambe le facciate della Palazzina e a ridurre il consumo energetico.

Il percorso giallo è caratterizzato dalla presenza a terra di tre bolli gialli in successione con i simboli del Mef e dei Giardini del gusto, oltre a una freccia che indica la direzione da prendere a piedi per giungere alla prossima indicazione. Seguendolo, i turisti giunti in treno potranno raggiungere dalla Stazione dei treni il Museo Enzo Ferrari in via Paolo Ferrari, e la Palazzina Vigarani ai Giardini ducali, per assistere agli eventi dei Giardini del gusto organizzati in occasione di Expo.

LAVORI

Cantiere ciclabile Giardini

Sono in corso i lavori per realizzare la ciclabile di via Giardini (termine previsto per il mese di ottobre). Per quasi tutta la durata dell'intervento la viabilità è interessata in modo marginale, con parziale restringimento della carreggiata e occupazione dell'area relativa ai parcheggi limitatamente ai tratti interessati dai lavori. Il cantiere infatti è mobile e procede senza occupare l'intera zona soggetta a intervento, pari a un chilometro e 100 metri. Gli interventi sugli incroci, in cui è necessario restringere la carreggiata stradale, si fanno nei periodi estivi di minor traffico garantendo transito ridotto ma costante.

L'intervento, che ha un costo di circa 650 mila euro per il 60 % finanziato dalla Regione Emilia-Romagna, prevede la realizzazione di un percorso distinto tra pedoni e ciclisti, con il mantenimento del marciapiede per i primi e la realizzazione di una pista su asfalto per i secondi, separata dai parcheggi auto da uno spartitraffico invalicabile di 50 centimetri di larghezza.

Nuovo svincolo per il Mef dalla rotonda del Tempio

Dalla rotonda Natale Bruni è ora possibile raggiungere direttamente il Museo Enzo Ferrari, attraverso un nuovo svincolo che consente alle auto in transito sulla rotonda di entrare in via Paolo Ferrari. I lavori per il nuovo varco, collocato tra l'immissione di via Piave e l'uscita del cavalcaviaferrovia Mazzoni, hanno complessivamente richiesto un investimento di 40 mila euro. Nell'area è stato mantenuto il parcheggio in adiacenza alla piazza (36 posti auto a pagamento, due posti auto per disabili e uno per carico-scarico merci), che è



stato delimitato attraverso palle dissuasori sul lato ovest, in modo da evitare interferenze con il traffico sullo svincolo, e per il quale è stata realizzata una nuova uscita su via Piave, adiacente all'ingresso. Per garantire la sicurezza dell'utenza debole, lo svincolo presenta un limite di velocità massima pari a 20 chilometri orari e il transito è vietato ai mezzi di massa superiore alle 3,5 tonnellate. Nella zona sono stati installati quattro porta-biciclette tipo "Modena" ed è stata creata un'apposita piazzola per i cassonetti dei rifiuti.

GRUPPO
AUTOTORINO
SPA

Dal 1965, una storia di passioni.

Scopri le nostre migliori offerte su nuovo, usato e aziendale.



HYUNDAI ix35

~~13.900 €~~ **13.400 €**



OPEL Meriva

~~9.500 €~~ **9.000 €**

Ti aspettiamo a Modena, in via Emilia Est 1311 - Tel. 059.411411



RIGHETTI
AUTODEMOLIZIONI

- Centro autorizzato per il riciclaggio dei veicoli a fine vita
- Vendita auto d'occasione
- Commercio veicoli incidentati
- Vendita ricambi usati selezionati
- Ritiro veicoli a domicilio
- Azienda autorizzata allo smaltimento ecologico del settore.
- Rilascio del certificato di demolizione a norma di D.Lgs 209/03.
- Disbrigo delle pratiche di radiazione presso tutti i PRA d'Italia.



Dal 1966
demolizioni sicure.
Dal 2004 certificate

ACCORDO
ANIA

Modena - via Giardini, 130/A - loc. Baggiovara - Tel. 059 510 006 - Fax 059 510 474
info@righettidanilo.it - www.righettidanilo.it

Servizi sociali "A scuola con Pippi"

*Il Comune con altre istituzioni del territorio aderisce al progetto a sostegno della genitorialità vulnerabile
Obiettivo: migliorare le competenze dei genitori ed evitare l'allontanamento dei figli dalle famiglie*

INTERVENTI

Centri diurni per 149 ragazzi

Tanti gli interventi, in una programmazione integrata di servizi sociali, sociosanitari, educativi e scolastici, per aiutare a svolgere il ruolo di genitori. Nel 2014 sono stati accolti 149 minori in quattro centri diurni, per favorire l'integrazione scolastica e sociale, sviluppare competenze, sostenere il rapporto con territorio e famiglia, mentre piccoli nuclei di genitori hanno partecipato a incontri per migliorare le competenze di cura dei figli confrontandosi con assistenti e altri genitori. Il servizio di Educativa territoriale prevede invece interventi volti sia a sostenere e rafforzare le capacità genitoriali, sia a instaurare con il minore un rapporto basato sull'ascolto e la fiducia. Nel 2014 sono stati 510 i minori seguiti. Circa 200 ragazzi hanno frequentato invece i centri aggregativi gestiti con associazioni e coop sociali (che si rivolgono in particolare ai ragazzi con un percorso scolastico discontinuo e famiglie con scarsa capacità di cura) finalizzati a promuovere l'autonomia di adolescenti e preadolescenti.

Marina la scuola e quando ci va disegna sui muri, non rispetta le regole e l'educazione; addirittura fuma. Prende il nome da Pippi Calzelunghe, la strampalata ragazzina dai capelli rossi protagonista di una fortunata serie tv il progetto "A scuola con Pippi", dove il nome della piccola ribelle è anche l'acronimo di "Programma di Intervento Per la Prevenzione dell'Istituzionalizzazione". Questo, appunto, l'obiettivo del progetto a sostegno della genitorialità vulnerabile, nato dalla collaborazione tra il ministero delle Politiche sociali e il Laboratorio in Educazione familiare dell'Università di Padova, a cui aderisce il Comune con altre istituzioni del territorio. Il Comune di Modena, impegnato ad attivare tutti gli interventi necessari per sostenere la permanenza dei minori in famiglia, è infatti tra le realtà nazionali selezionate per sperimentare questo approccio che, se darà i risultati auspicati in termini di miglioramento delle competenze genitoriali, potrà fornire indicazioni ed esempi concreti di buone prassi anche agli operatori dei servizi sociali della città. A Modena, dopo la fase prepara-



La Pippi Calzelunghe televisiva, richiamata nel titolo del progetto a sostegno della genitorialità vulnerabile. L'acronimo sta per Programma di Intervento Per la Prevenzione della Istituzionalizzazione. Sotto: Giuliana Urbelli Assessora a Welfare e Coesione sociale, con Gianpietro Cavazza Assessore a Cultura e Scuola

toria, il progetto sperimentale è divenuto operativo dallo scorso settembre e si concluderà a dicembre. È rivolto a una decina di famiglie con bambini dai 2 ai 16 anni e coinvolge assistenti sociali, personale socio-sanitario e scolastico, educatori e famiglie di appoggio: una vera task force che lavora in modo integrato e accanto alle famiglie allo scopo di migliorare le competenze dei genitori che potrebbero rischiare l'allontanamento dei figli minori per motivi legati a trascuratezza o negligenza.

A fine maggio operatori dei servizi sociali, dell'Azienda sanitaria e delle scuole primarie e secondarie si sono ritrovati con gli assessori Giuliana Urbelli (Coesione sociale) e Gianpietro Cavazza (Scuola) e hanno presentato le esperienze di collaborazione condotte tra servizi e scuola nell'ambito del programma, che prevede interventi costantemente monitorati, per arrivare a proporre linee di azioni innovative a sostegno dei genitori a rischio negligenza.

Minori "a carico", la priorità è la permanenza in famiglia

Sono 3.627 (al 31 dicembre 2014) i ragazzi da zero a 16 anni seguiti, in molti e diversi modi, dai Servizi sociali del Comune. In termini tecnici si parla di "minori a carico" e sono tutti quei bambini o ragazzi per i quali il settore ha elaborato un progetto, ma diversissimi sono gli interventi e le attività pensate per ciascuno. Sono invece 534 i minori sottoposti a provvedimenti di affidamento e vigilanza emessi dal Tribunale dei minorenni e, in misura minore (68) dal Tribunale delle separazioni. Per questi oltre 500 minori gli assistenti sociali intervengono sulle decisioni importanti, dalla scuola alla salute, affiancando i genitori, e solo in taluni casi decisi dall'Autorità giudiziaria in loro sostituzione. Ritenendo prioritario il diritto del minore a crescere all'interno della famiglia d'origine, il Comune cerca di attivare tutti gli interventi necessari per sostenere la permanenza presso i genitori.

Solo nei casi di particolare pericolo per l'integrità fisica o psichica, il Tribunale dispone forme di protezione che richiedono il collocamento fuori dalla famiglia d'origine. In questi casi, Servizi sociali e sanitari, tenendo conto anche del parere del minore in rapporto all'età, fanno un'analisi della situazione per elaborare un progetto personalizzato condiviso con la famiglia affidataria o la struttura d'accoglienza; gli obiettivi fissati nel progetto vengono poi periodicamente verificati. L'inserimento in comunità è attivato solo se non è possibile in una famiglia affidataria. Nel 2014 sono stati 49 i minori inseriti in comunità; 120 in affidamento familiare.



*Accoglienza, esperienza, dignità
al giusto prezzo per tutti.*

Gianni Gibellini



Partner della casa funeraria
TERRACIELO
FUNERAL HOME

Agenzia Policlinico via del Pozzo 101/A..... **059 37 50 00**
Baggiovara via Jacopo da Porto Sud 538/B..... **059 51 13 22**
Modena Centro piazzale Sant'Agostino 331..... **059 22 52 43**
Campogalliano via dei Mille 23 **059 52 70 03**
Sassuolo via Brescia 2/4 angolo via Circonvallazione Sud Est..... **0536 88 28 00**
Monumenti·lapidi·arte funeraria Modena, via Folloni 35..... **059 28 60 405**

AGENZIA ONORANZE FUNEBRI

GIANNI GIBELLINI

059 37 50 00 **24 ORE SU 24** **335 82 63 464**

Scuole d'infanzia al centro

Sono state 1.248 le domande giunte al Sistema unico di prenotazione comunale, per la maggior parte on line
L'assessore alla Scuola Gianpietro Cavazza: "Offerta ricca e plurale in grado di garantire un posto a tutti"

Stabili e per nulla in calo le famiglie modenesi che optano per le scuole pubbliche d'infanzia rivolte alla fascia dai 3 ai 6 anni. Sono 1.248 le domande di iscrizione a scuole comunali, statali, convenzionate e Fism per l'anno scolastico 2015/2016, giunte attraverso il Sistema unico di prenotazione del Comune che sempre più famiglie sembrano preferire. E dai dati emerge che la maggior parte vi accede on line.

Del totale dei bambini che hanno presentato domanda, oltre il 90 per cento potrà frequentare la scuola preferita o la seconda scelta, mentre le famiglie dei piccoli in lista d'attesa potranno in prima battuta scegliere uno dei 124 posti ancora disponibili e, successivamente, contare su quelli che si liberano per effetto delle rinunce. "Anche quest'anno il ricco e composito sistema delle scuole d'infanzia della città - afferma l'assessore alla Scuola Gianpietro Cavazza - sarà in grado di accogliere tutti i bambini che ne hanno fatto richiesta. L'obiettivo ora è puntare a un sistema educativo e scolastico che accompagni i nostri figli da 0 a 18 anni coinvolgendo le famiglie e le realtà territoriali". Le graduatorie degli ammessi e dei bambini in lista d'attesa sono consultabili all'assessorato all'Istruzione di via Galaverna 8, nelle sedi dei Quartieri e delle Direzioni Didattiche; al punto informativo di piazza Grande e



Attività con i bambini in una scuola d'infanzia modenese; sotto, l'installazione "La mia scuola è OK - KO" in piazza Roma

sul sito internet dell'assessorato (www.comune.modena.it/istruzione).

Complessivamente sono 1.222 i posti disponibili per i bimbi che iniziano a frequentare la scuola d'infanzia; erano 1.157 lo scorso anno. A settembre prende tra l'altro il via la seconda sezione della statale del complesso San Paolo, che sarà a regime il successivo anno scolastico, e viene avviato il trasferimento della Boschi dai locali del Famigli a quelli del plesso Dante Alighieri, dove la nuova sezione di statale si affianca a due di convenzionate, fino all'ultimazione dello spostamento. Intanto, presso il nido Famigli si completerà la costituzione della scuola d'infanzia in concessione.



STUDENTI MODENESI IN VISITA A "LA MIA SCUOLA È OK - KO"

In piazza Roma dal 29 maggio al 4 giugno studenti e genitori hanno potuto visitare l'allestimento, collegato a un sondaggio on line ancora attivo (www.lamiascuola.org)

Edilizia scolastica, nell'estate lavori per circa 2,5 milioni

Durante le vacanze estive le scuole ne approfittano per farsi belle. Ammontano a quasi 2,5 milioni di euro i lavori programmati dall'Amministrazione comunale per i prossimi mesi. Oltre all'ampliamento in atto della Martin Luther King di Portile per un investimento complessivo di 1 milione 600 mila euro, di cui è in corso il secondo stralcio (600 mila euro) e a cui entro fine estate seguirà il terzo (200 mila euro), tanti gli interventi di manutenzione previsti. Dalla sostituzione dei serramenti per 600 mila euro (scuole Cavour e Gramsci) a lavori di riqualificazione e messa in sicurezza nell'ambito di Scuole Sicure, come tinteggi, ripristino di strutture in cemento armato, solai, scale esterne,

bagni, coperture, adeguamenti di corrimani, parapetti e per la prevenzione incendi, per un importo di 420 mila euro (scuole Madonnina, Bersani, Collodi, Pascoli, De Amicis, Gramsci, Lanfranco, Pisano, Calvino, San Carlo, Carducci, Paoli, San Giovanni Bosco, Sant'Agnese, Centro Territoriale Permanente), da lavori di sostituzione delle controsoffittature per 240 mila euro (scuole Cavour, Ferraris, Fossamonda, Don Minzoni, San Damaso, Barchetta, Villaggio Giardino, CTP) ad adeguamenti degli impianti elettrici per 370 mila euro (infanzia Lippi 2, primarie San Giovanni Bosco, Galilei, Rodari, Don Milani, Palestrina, Sant'Agnese, Buon Pastore e media Lanfranco).

INVESTIMENTI

Mattarella ultimo stralcio

Lo Stato cofinanzierà l'ultimo stralcio della scuola primaria Mattarella, che sarà avviato entro l'anno, per 2,2 milioni di euro. L'opera è già prevista nel Piano investimenti per complessivi 3,2 milioni; il cofinanziamento statale coprirà il 70 per cento e l'Amministrazione comunale il restante. Intanto, il Comune, insieme a Cittadinanzattiva, in occasione della tappa in città di "La mia scuola è", ha chiesto al Governo di escludere dal Patto di stabilità gli investimenti destinati all'edilizia scolastica, anche quelli per la manutenzione e le dotazioni tecnologiche per il rilancio della didattica. "Una richiesta che, se accolta - spiega l'assessora al Bilancio Ludovica Carla Ferrari - consentirebbe di indirizzare importanti risorse verso altri investimenti: oltre ai 3 milioni d'interventi già programmati, un altro milione per il completamento la Mattarella, senza contare i 7,5 per la ristrutturazione del Sigonio in centro e un milione per interventi a sostegno delle nuove tecnologie nelle scuole.

Diplomati con **ISTITUTO EUROPEO** ISCRIZIONI APERTE TUTTO L'ANNO

IL PIACERE DI IMPARARE
LA PAGELLA TI HA DELUSO?
SCEGLI IL NOSTRO AIUTO

Prezzo contenuto in comode rate

CORSI DI RECUPERO DEI DEBITI SCOLASTICI
VIA EMILIA OVEST, 111 MODENA (Palazzo Europa) TEL. 059-821341 - FAX 059-334315
E-MAIL: info@isteuropeo.com www.isteuropeo.com

MR FOGG ENGLISH PRE-SCHOOL
ORGANIZZA

IL CENTRO ESTIVO

Per i bambini dai 3 ai 10 anni il centro estivo più divertente della città, trascorri la tua estate con noi in una nuova e accogliente struttura con tanto spazio e verde con docenti madrelingua e bilingue esperti nell'insegnamento della lingua inglese ai bambini.

Costo centro estivo:
€ 150,00 a settimana
€ 125,00 2 o più settim.
€ 50,00 quota di iscriz.
10 % sconto fratelli

Dal 1 Luglio al 28 Agosto dal lunedì al venerdì
In Via Archirola, 145 Modena

Per informazioni e iscrizioni:
Contatta la segreteria del Mr Fogg al numero 059 82.21.72
Dalle ore 9.00 - 13.00 e dalle 15.30 - 19.30.
Via Emilia ovest, 111- Mo
info@oxfordlingue.it

Chiedono asilo, fanno volontariato

“Insieme a Prefettura, Centro Servizi Volontariato e Forum Terzo Settore - spiega l'assessora Giuliana Urbelli - si attivano percorsi per favorire l'inserimento sociale dei profughi e consentire di restituire qualcosa alla comunità che li accoglie”

DONNE

Una App contro la violenza

Per accedere in modo immediato a due numeri telefonici fondamentali: il 112, utile per situazioni di immediato pericolo, e il 1522, snodo operativo delle attività di contrasto alla violenza di genere e stalking attivo 24 ore su 24, o per conoscere l'elenco dei Centri antiviolenza e la normativa in materia. Sono alcune delle funzioni della App SHAW, acronimo per Soroptimist Help Application Women, applicazione per dispositivi mobili ideata per la sicurezza delle donne, oltre che per rispondere alla richiesta di informazioni e di strumenti efficaci per la prevenzione. È stata presentata anche a Modena, dalla sezione di Soroptimist, l'app gratuita che ha l'obiettivo di rendere gli smartphone strumenti utili per aiutare le donne in situazione di potenziale pericolo.

Con la bella stagione si moltiplicano sulle coste italiane gli sbarchi di persone in fuga dal Paese d'origine. Davanti all'emergenza profughi, la Prefettura di Modena, ha annunciato l'arrivo di 200 nuovi richiedenti asilo che andrebbero ad aggiungersi ai circa 380 distribuiti nella provincia (170 nel capoluogo). L'accoglienza e la copertura economica compete al Ministero dell'Interno e a Modena la gestione è affidata, tramite gara, alla cooperativa Caleidos dalla Prefettura che ha pubblicato un ulteriore bando per i nuovi arrivi.

Anche loro potranno essere inseriti in percorsi di volontariato che già vedono molti richiedenti asilo impegnati nelle associazioni e nei gruppi di volontariato del territorio: oltre una decina le associazioni che si sono già rese disponibili, dalla Croce Blu ai Gruppi del Verde passando per Porta Aperta. A consentirlo è il Protocollo d'intesa per la realizzazione di percorsi di accesso al volontariato rivolti a persone inserite nell'ambito di programmi governativi di accoglienza per richiedenti protezione internazionale, sottoscritto da Prefettura, Comune di Modena, Centro Servizi per il Volontariato e il Forum Terzo Settore. “L'obiettivo - spiega l'assessora alla Coesione sociale Giuliana Urbelli - è favorire l'inserimento sociale di queste persone che potrebbero fermarsi sul nostro territorio anche diversi mesi prima del riconoscimento dello status di profughi. Vogliamo attivare reti di relazione



e percorsi di autonomia, favorendo così l'uscita da situazioni di estrema fragilità che possono avere ricadute molto rilevanti sui servizi sociali. Al tempo stesso - continua - offriamo loro la possibilità di restituire qualcosa alla comunità che

li accoglie”. Il Centro servizi volontariato si occupa dei colloqui di orientamento e della formazione utile all'inserimento nelle associazioni dove i nuovi volontari sono seguiti da un tutor che li accompagna nel percorso.

Richiedenti asilo all'opera nella riparazione di panchine dei parchi pubblici

Caldo, un piano per l'Estate sicura

È attivo il progetto Estate sicura rivolto agli anziani che, insieme ai bambini, sono quelli che più soffrono le alte temperature dell'estate. Il Settore Politiche sociali del Comune, in collaborazione con il Dipartimento di cure primarie dell'Ausl e con le associazioni ha istituito un gruppo di lavoro operativo e un piano di azioni: dal numero verde per le urgenze alla mappatura degli “anziani a rischio”, dall'assistenza farmaceutica ai pasti a domicilio, dai soggiorni marini a Pinarella ai piani informativi per i cittadini e per le collaboratrici familiari, con la distribuzione di opuscoli e schede informative contenenti le misure da adottare. Tante, inoltre, le attività di socializzazione

e stimolo organizzate nei centri territoriali e aggregativi dalle associazioni di volontariato. Fino al 15 settembre è attivo per le urgenze il numero verde 800-493797, che offre accoglienza e ascolto agli anziani in difficoltà psicologica per l'isolamento, facilita l'attivazione dei servizi sociali o sanitari, fornisce informazioni su servizi e farmacie, attiva il pronto intervento. Per attivare servizi di cure domiciliari sulla base del criterio di rischio, è stata tracciata una mappa degli anziani con più di 75 anni che vivono soli o con altri anziani e non hanno figli in città. L'elenco è stato distribuito ai medici di Medicina generale, tenuti a informare sulle situazioni di rischio anche i sostituti.

Numero Verde.
800-493797

**IN OCCASIONE
DELLA FIERA D'ESTATE
OFFERTE SORPRENDENTI
SUI MATERASSI**



Manifattura
FALOMO

TEMPUR

**bedding
ITALIA**

**SUPERSCONTI SUI MATERASSI E FINO AL 50% DI SCONTO
SULLA BIANCHERIA DI FINE COLLEZIONE.**

RETI E MATERASSI CON PRESIDIO MEDICO SANITARIO

Marein

MATERASSI BIANCHERIA

CORLO DI FORMIGINE VIA BATTEZZATE, 59 - TEL. 059 572 620



CULTURA

Art Kane, scatti e visioni

“Voglio comunicare gli elementi invisibili in una personalità”, diceva Art Kane, racchiudendo in poche parole tutta la sua poetica.

Una grande retrospettiva dedicata al fotografo newyorkese, a 20 anni dalla morte e nel novantesimo della nascita, presenta per la prima volta in Italia un centinaio di fotografie classiche e inedite che hanno contribuito a formare l'immaginario visivo della seconda metà del Novecento. La mostra "Art Kane. Visionary", a cura di Jonathan Kane, Holly Anderson e Guido Harari, inaugura giovedì 25 giugno alle 18.30 a Palazzo Santa Margherita in corso Canalgrande 103, con party musicale dalle 19 in collaborazione con associazione Stoff. Allestita fino al 20 settembre, è organizzata e prodotta dalla Galleria civica di Modena e dalla Fondazione Cassa di Risparmio di Modena in collaborazione con Solares Fondazione delle Arti di Parma e Wall of Sound Gallery di Alba.

"Penso ad Art Kane come a un colore acceso, diciamo come un sole color zucca in mezzo a un cielo blu. Come il sole, Art fissa il raggio del suo sguardo sul suo soggetto, e quel che vede, lui fotografa, e di solito si tratta di un'interpretazione drammatica della sua personalità". Così diceva di lui Andy Warhol.

Parte della mostra è dedicata ai ritratti e alle celebri foto delle maggiori icone della musica degli anni Sessanta (dai Rolling Stones a Bob Dylan, ai Doors, a Janis Joplin, ai Jefferson Airplane, Frank Zappa, i Cream, Sonny & Cher, Aretha Franklin, Louis Armstrong, Lester Young, The Who avvolti nella bandiera britannica); un'altra sezione è dedicata all'impegno civile (soprattutto la lotta per i diritti civili degli afro-americani e degli indiani, il Vietnam, l'incubo nucleare di Hiroshima, il consumismo, il crescente degrado dell'ambiente); a visionarie riflessioni esistenziali ricavate dal "sandwich" di più diapositive (tecnica pionieristica in un'epoca senza



Photoshop); a illustrazioni fotografiche dei testi di Dylan e dei Beatles e alla moda e alle evoluzioni della società americana. Il tutto fissato con uno sguardo tanto originale e visionario da conquistarsi premi e le copertine dei più prestigiosi rotocalchi internazionali.

"Art Kane è stato un mio idolo - ricorda

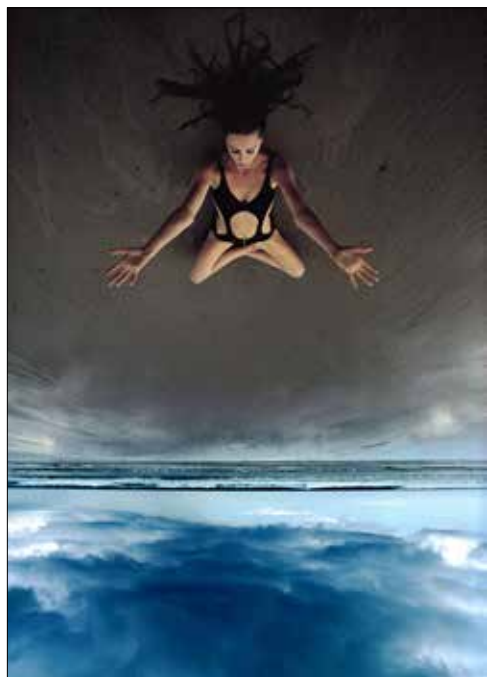

Franco Fontana - quasi un miraggio per me che lo ammiravo da lontano. Poi l'ho conosciuto nel '77 ad Arles e siamo diventati fratelli di 'colore' legati da un rapporto di amicizia. Era un uomo geniale, di grande intelligenza e creatività. Animato dal mito impossibile di un'eterna giovinezza e di una continua rinascita, mordeva la vita fino in fondo. Girava per New York in Velosolex e una sera mi portò al mitico Studio 54, arrivando vestito da cowboy. Adorava le donne e le fotografava con una sensibilità e un erotismo in cui mi ritrovavo appieno. Amava l'Italia dov'era venuto più volte, anche per dei workshop organizzati da me". Kane è stato uno dei veri maestri della fotografia del XX secolo, le cui immagini visionarie, oggi nelle collezioni permanenti del MoMA e del Metropolitan, hanno influito sulla coscienza sociale di più di una generazione e lasciato un segno sulla cultura mondiale. La mostra è aperta gratuitamente al pubblico giovedì e venerdì dalle 17 alle 19.30, sabato, domenica e festivi dalle 10.30 alle 19.30. Lunedì, martedì e mercoledì non festivi chiuso www.galleriacivicadimodena.it

Alla Civica in corso Canalgrande dal 25 giugno al 20 settembre, la retrospettiva dedicata al fotografo nato nel Bronx che ha contribuito a formare l'immaginario visivo della seconda metà del Novecento



In alto: Art Kane, The Who 1968, "Life" cover story on 'The New Rock' A sinistra: Art Kane, Fashion 1970, Cornwall Beach, "Harper's Bazaar" UK. Sopra: Art Kane, Songs of Freedom 1965, "Look" for a civil rights feature © ART KANE ARCHIVE

L'ARTISTA

Un occhio implacabile e innovativo



Art Kane (1925-1995) ha lavorato per la moda e l'editoria, realizzato ritratti di celebrità, reportage di viaggi, e trattato il nudo con occhio implacabile e innovativo. "È stato un illusionista - scrive Guido Harari - il maestro di un impressionismo fotografico che ancora oggi sollecita emozioni e distilla idee. I musicisti rock annunciano sempre l'avvento di un qualche Nuovo Mondo, la solitudine nell'era di Internet è ancora più cosmica, i diritti civili vanno rinegoziati ogni santo giorno, il degrado dell'ambiente ci spinge sempre più rapidamente verso l'estinzione, e Kane, con un'attualità stupefacente, proiettava già tutto questo in un mondo di fantasia che pare amplificare la realtà di oggi. Ha rivoluzionato la fotografia, scoprendo tecniche nuove e personalizzandone altre per liberarla dal suo presunto "verismo". La sua fotografia è energia pura, vera immaginazione al potere: "Più che registrare la verità con le mie foto -ha detto - mi preme condividere il modo in cui sento le cose".

Sopra: Art Kane Bob Dylan, 'McCall's', 1966 Sotto Fiorucci 1970 a sinistra: dipinto di Ardengo Soffici



Arte, moda e cibo. Il gusto della contaminazione

Fino al 19 luglio nella chiesa di San Carlo in mostra dipinti di autori emiliani da Adeodato Malatesta ad Antonio Ligabue insieme al fashion a tendenza food

Antonio Ligabue e Antonio Marras, Ardengo Soffici e Valentino, Adeodato Malatesta e Fiorucci, convivenze possibili se il tema è la "contaminazione". E proprio "Il gusto della contaminazione" è il titolo della mostra alla chiesa di San Carlo in cui il mondo dell'arte e quello della moda dialogano col mondo del buon cibo: artisti e stilisti insieme, a celebrazione della "bontà" del Made in Italy. È Modenamoremio, con il patrocinio del Comune, a portare nel cuore di Modena una mostra che arricchisce la bellezza e l'attrattiva del centro storico. Tra i dipinti, tutti di autori emiliani, spiccano la tela di Francesco Malagoli proveniente dalla Galleria Estense, un Paolo Antonio Barbieri fratello del Guercino e le tempere del faentino Giovanni Rivalta dalla collezione della Bper. Si va poi da Cristoforo Munari al modenese Adeodato Malatesta al piacentino Felice Boselli, fino al '900 di Ardengo Soffici e di Antonio Ligabue. Accanto a loro, in un gioco di analogie tematiche, il fashion a tendenza food: le stampe a pere di Valentino, l'abito "pastry" di Blumarine, i tappi da bibita di Moschino, il sandalo con frutta di Fiorucci, il cappello hamburger di Francesco Balestrazzi, il tacco a banana di Sergio Zambon, oltre a borse

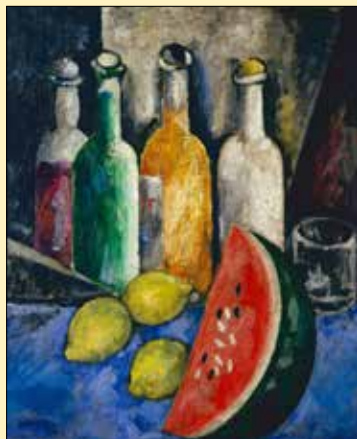

e gioielli "belli da mangiare". Spazio anche alla fotografia con Franco Fontana e i suoi cibi modenesi su sfondo Usa, l'eleganza di Edward Weston, il nuovo linguaggio di Nino Migliori, e una menzione per la ceramica policroma della "sparecchiatura" di Bertozzi&Casoni. A celebrare il rito del banchetto, infine, una tavola dell'800 che dispone su una preziosa tovaglia i piatti della fabbrica Rubbiani per i nobili modenesi Carandini e il trionfo del centrotavola di manifattura sassolese, conservato nei depositi del Museo civico, creato per la comunità di Correggio. Una sezione è dedicata alle allieve dell' istituto "Venturi" con il loro progetto di abiti ispirati al food. La mostra è curata da Sonia Veroni e Pietro Cantore con l'allestimento, ispirato ai "teatrini" di Fausto Melotti, di Fausto Ferri e la ricerca sulla tavola di Elisabetta Barbolini Ferrari. Intorno alla mostra un ricco calendario di concerti dedicati all'arte del bel canto e di conferenze sul rapporto fra cibo e arte (programma completo su www.modenamoremio.it). "Il gusto della contaminazione - percorsi di stile nelle arti italiane" è visitabile gratuitamente fino al 19 luglio: giovedì e venerdì 16 -19.30 sabato, domenica e festivi 10 -13 e 16 -19.30.

APERTI PER FERIE

Figurina Delfini e Civica



Biblioteca Delfini, Galleria civica e Museo della Figurina. Saranno tutti aperti gratuitamente anche in agosto gli Istituti e i servizi culturali di Palazzo Santa Margherita in corso Canalgrande 103. La Galleria civica al primo piano, che ospita la mostra dedicata al fotografo statunitense Art Kane, è aperta gratuitamente al pubblico giovedì e venerdì dalle 17 alle 19.30; sabato e domenica dalle 10.30 alle 19.30; lunedì, martedì e mercoledì non festivi chiuso. Osserva gli stessi orari il Museo della Figurina al piano superiore, dove si può visitare la collezione permanente e l'allestimento dedicato alle figurine degli anni '80 e '90. La biblioteca Delfini, al piano terra, chiuderà solo nella prima settimana d'agosto (dal 3 all'8) e sarà sempre attiva per il resto dell'estate al lunedì dalle 14.30 alle 20 e da martedì a sabato dalle 9.30 alle 20.

“Assaporare” poi “Trasformare” Figurine e cibo in doppia mostra

Da sabato 8 agosto al 20 settembre alla Palazzina Vigarani, nei “Giardini del gusto e delle arti”, si può visitare gratuitamente il primo “episodio” della mostra in due tempi “Figurine di gusto” a cura di Alberto Capatti con la collaborazione di Paola Basile e Thelma Gramolelli del Museo della Figurina. Circa 500 tra figurine, chiudilettora, menu, cigarette card, etichette, calendarietti, ricettari illustrano pietanze appetitose e prodotti della terra. Caffè e tè, vini e liquori, tartufi e crostacei, cioccolato e spezie, tavole imbandite e vivande preparate da cuochi indaffarati deliziano gli occhi.

La mostra ruota attorno alla parola chiave “assaporare”, e mette in evidenza il ruolo delle figurine come mediatore fra industria, consumi e cultura. A partire dal 1880 circa, le figurine hanno rappresentato infatti un veicolo di promozione commerciale potente in uno scenario in cui l'Europa aveva nelle colonie e nel continente americano un mercato indispensabile allo sviluppo dell'economia alimentare, di cui promuoveva i consumi rappresentativi come il caffè, il cacao, la canna da zucchero.

Perciò il Museo possiede una

ingente quantità di materiali che illustrano, con la brillantezza della cromolitografia, i prodotti alimentari, le loro proprietà benefiche, i principi nutritivi. Ma anche vedute degli stabilimenti in cui venivano realizzati, per avvicinare il pubblico ad alimenti pensati per la prima volta per lunga conservazione, vasta distribuzione e facile preparazione. Fecero uso delle figurine come mezzo pubblicitario soprattutto ditte di generi alimentari altamente innovativi e utilizzabili in modo pratico, come per esempio l'estratto di carne liofilizzata, il latte condensato, le tavolette di cioccolato. Prodotti nati con il passaggio dalla società rurale a quella industriale con i suoi grandi centri urbani.

La mostra è accompagnata da ingrandimenti, pop-up tridimensionali, e un video. È visitabile gratuitamente da lunedì a mercoledì dalle 10 alle 22 e da giovedì a domenica dalle 10 alle 23. Inaugura il 18 settembre, invece, al Museo in corso Canalgrande 103, il secondo tempo di “Figurine di gusto”, sul concetto di “trasformare”. Il catalogo (Franco Cosimo Panini), con più di 700 immagini, offre una lettura unitaria delle due mostre.



Prosegono anche in luglio e agosto, alla Palazzina Vigarani e ai Giardini Ducali, gli appuntamenti de “I giardini del gusto e delle arti”. Il tema cibo verrà declinato da artisti, scrittori, filosofi, agronomi, professori universitari, scienziati e ricercatori. E, soprattutto, dagli incontri curati dall'ispiratore del Festival, Massimo Bottura: con lui sul palco saliranno i suoi friends, da Massimo Montanari a Carlo Cracco (5 e 19 luglio, 2 e 30 agosto). L'aula magna della Palazzina ospiterà anche contributi sulla storia dei prodotti tipici del territorio modenese; racconto reso possibile grazie all'esposizione di preziosi libri antichi affiancati a suggestive immagini tratte da manoscritti rari ed erbari. Fino alla fine di luglio ci sarà “Istinto e pensiero”, la videoinstallazione creata dal regista Dario Baldi per riassumere il valore dei consorzi alimentari modenesi. Dai primi di agosto fino a settembre saranno invece le figurine a mostrare come sono cambiate le abitudini alimentari negli ultimi due secoli con la mostra “Figurine di gusto”, a cura di Paola Basile del Museo della Figurina di Modena (vedi box a fianco).

Nel corso dei mesi estivi anche l'anima avrà il suo nutrimento, grazie alle lezioni magistrali e alle conferenze di filosofi e intellettuali: il Priore della Comunità Monastica di Bose Enzo Bianchi ricorderà la preghiera “dacci oggi il nostro pane quotidiano” (26 giugno 21.30); l'attuale direttore dei Musei Vaticani ed ex ministro dei Beni culturali Antonio Paolucci parlerà delle meraviglie che l'arte ha da offrirci ne “La Cappella Sistina nel suo complesso” (2



luglio 21.30); lo storico dell'arte italiana Flavio Caroli illustrerà “Anime e Volti” con un particolare approfondimento

sulle nature morte (18 luglio 21.30); Vito Mancuso parlerà poi di “Questa vita” (22 agosto 21.30). Tra gli artisti Paolo Poli leggerà alcuni passi da Pellegrino Artusi su “La scienza in cucina e l'arte di mangiare bene” (venerdì 3 luglio), Serena Dandini, accompagnata dalle musiche di Lele Marchitelli, leggerà un monologo di Mattia Torre e condurrà una chiacchierata con alcune chef donne (11 luglio alle 21); Dario Vergassola presenterà nel suo modo irriverente e scanzonato il suo ultimo romanzo “La ballata delle acciughe” (25 luglio 21.30); Federico Rampini ricorderà gli anni 60 con “L'economia spiegata con i Beatles” (24 luglio 21.30); Valerio Massimo Manfredi terrà una lezione su “Le sette meraviglie del mondo antico” (26 luglio 21.30); il fotografo modenese Beppe Zagaglia presenterà “Incuntrerres a Modna préma ed mezanòt” (14 agosto 21.30). Tra le curiosità lo chef Davide Oldani che presenterà il suo ultimo libro “Pop food, la cucina non regionale italiana” (28 giugno 21.30), Massimo Carlotto che

AIR. FRESCH
SISTEMI DI CLIMATIZZAZIONE

kirigamine zen

La bellezza è una condizione del benessere.



MITSUBISHI ELECTRIC
CLIMATIZZAZIONE



INSTALLATORI
QUALIFICATI
PROFESSIONALI

Richiedi subito un preventivo gratuito
scoprirai tutte le offerte sulla gamma
Mitsubishi Electric.

Sconti fino al

50%

promozione valida fino al 30 giugno 2015

Tel. 059 22.44.55

CARPI:
S.S. Romana Sud, 98

MODENA:
P.le Natale Bruni, 34

BOLOGNA:
V.le Sandro Pertini, 12/14



Musica e sapori ai Giardini tra chef e arte

Alla Palazzina Ducale e negli spazi verdi intorno continuano anche in giugno, luglio e agosto le iniziative per tutti tra musica, incontri, mostre, cucina e videoinstallazioni sui prodotti tipici. Ospiti filosofi, scrittori, artisti e cuochi



racconterà cosa mangiano i protagonisti dei noir (5 settembre alle 18), Piergiorgio Odifreddi, matematico e saggista, che esporrà "la matematica del maiale" (17 luglio 21.30). Il maestro giardiniere Carlo Pagani condividerà i suoi pensieri e consigli nel corso dell'incontro "Nel bosco giardino" (9 luglio alle 18); Gian Antonio Stella e Davide Tabarelli parleranno dei percorsi dello sviluppo sostenibile (10 luglio alle 18.30); l'artista Franco Guerzoni presenterà i "Viaggi randagi con Luigi Ghirri" (29 luglio 21.30). Non mancherà la musica "pop": direttamente dal podio dell'ultimo San-

remo il giovane cantautore Giovanni Caccamo si esibirà in concerto (7 agosto 21.30). Il programma aggiornato è sul sito (www.piaceremodena.it/giardini-delgusto). Info: tel. 059 2033165.



Modena in tavola al Ristorante Osteria Vigarani

Fino al 20 settembre ai Giardini Ducali si può cenare al "Ristorante Osteria Vigarani" curato dal Consorzio Modena a Tavola e gestito dallo staff del Caffè Concerto (al sabato e alla domenica è aperto anche per il brunch). Oltre 120 metri quadri, 100 posti a sedere, 15 chef coinvolti, ricette tradizionali con prodotti locali: tutti i giovedì sera viene ospitato un ristorante di Modena e provincia associato al Consorzio, che propone piatti pensati appositamente per l'occasione. Il menu, a buffet, è composto da piatti che cambiano periodicamente e altri giornalmente; il costo del pasto non supera i 20 euro. Ogni settimana, con un leggero



sovrapprezzo, il menù ospita una "guest star", ovvero un piatto tipico selezionato fra le specialità più caratteristiche del territorio modenese: non mancheranno, quindi, il Tortellino della San Nicola, la Sfogliata di Finale Emilia, il Borlengo dell'Appennino e altri piatti doc. Sempre in tema di golosità, da non perdere gli show cooking a cura degli chef di Modena a Tavola. All'interno della Palazzina ogni lunedì alle 18.30, fino al 14 settembre, c'è "L'Anima e la Gola. I sapori di un territorio", spazio dove si alternano gli chef del Consorzio. Per un'ora ricette, metodi di cottura, presentazioni di piatti.

La Palazzina dei Giardini del Gusto e delle arti; al centro, Massimo Bottura; sotto, Flavio Caroli, Enzo Bianchi, Dario Vergassola, Valerio Massimo Manfredi

CONCERTI

Canzone d'autore jazz, fusion



Contaminazione è la parola d'ordine che accomuna i quattro grandi concerti del luglio modenese per la rassegna "Taste of Jazz". Ogni mercoledì sera, dall'1 al 22 luglio alle 21.30, nella cornice dei Giardini Ducali di Modena risuoneranno le note delle performance proposte dagli Incognito (1 luglio), Eduardo De Crescenzo band con Enrico Rava (8 luglio), Paolo Fresu (nella foto) Brass Bang (15 luglio), Sergio Cammariere con Fabrizio Bosso (22 luglio). I biglietti dei concerti - proposti nell'ambito della manifestazione "Piacere Modena, i giardini del gusto e delle arti" - sono già in prevendita ed è possibile acquistarli sia sul sito www.ticketone.it, sia nei punti di rivendita locali di ticketone: Ipercoop Grandemilia, Ipercoop I Portali, Media World Modena, Ipercoop Borgogioioso, PosteShop Carpi, Radio Bruno. Sarà possibile comprarli anche in biglietteria la sera stessa del concerto, a meno che non si esauriscano in prevendita.



Il 14 agosto alle 21.30 si rinnova ai Giardini il tradizionale appuntamento tra ricordi e arte di Beppe Zagaglia (nella foto) e i suoi amici



VC0348 SANT'AGNESE: In condominio signorile con ascensore, appartamento luminoso con splendida vista, composto da ampio ingresso, salone doppio con terrazzo, cucina con balcone, 3 matrimoniali, doppi servizi. Garage e cantina. Libero Subito. Euro 390.000 **Classe: G**

Immobiliare Del Corso Tel.059.219751



VR3333 Palazzina di nuova costruzione con tipologie da 2 e 3 camere da letto e attici. Prezzi a partire da 230.000 euro compreso garage. Consegna agosto 2016. Possibilità di personalizzazioni. **Classe: A**

Pecorari Case Tel.059.440055



VB0130 MODENA PROSSIMITA' CENTRO, in splendida zona vendesi al piano secondo appartamento ristrutturato composto da ingresso, soggiorno, cucina abitabile, n. 2 camere letto (con possibilità di ricavare la terza camera) e bagno. Garage al piano terra e soffitta al piano sottotetto. Euro 285.000 **Classe: F**

Bagatti Studio Imm. Tel.059.223065



VD2169 MODENA AD.ZE CENTRO CITTÀ, in posizione tranquilla e verde (zona Crocetta), villetta con giardino di circa 150 mq. Ampia sala, cucina abit., bagno, lav., garage, studio/salotto con camino al piano rialzato, 3 camere, un bagno e balconcino al piano primo. Solaio.. Impianto fotovoltaico, di climatizzazione, di riscaldamento e di depurazione dell'acqua autonomi. Bassissime spese di gestione. Euro 355.000 **Imm. Medaglie D'Oro** Tel.059.224849



MODENA SAN FAUSTINO VIA NOTARI In condominio con asc. varie unità con garage: P.1. trilocale di mq. 105 € 133.000 comprensivo di garage. P.3. bilocale di mq. 65 € 75.000 comprensivo di posto auto. P.3-4 Attico e Superattico di mq. 175 € 198.500 con doppio garage. P.4. quadrilocali di mq. 125 € 165.000 cad. con garage. Possibilità anche di uffici da mq. 30 ad € 34.000 con possibilità di garage e posti auto. **Classe: F/G.** **Immobiliare I Portici** Tel.059.2929563

APERTI PER FERIE

Collezioni e mostre ai Musei

Musei civici di Palazzo dei Musei aperti tutta estate, agosto compreso, per accogliere i visitatori e chi resta in città. Visitabili le sale con le raccolte permanenti e le due mostre in corso che prorogano l'apertura fino al 27 settembre.

"Una risata ci salverà. Modena e la caricatura negli anni della Grande Guerra" espone caricature, testi e cimeli, ricostruzioni e fotografie storiche degli anni del primo conflitto mondiale per riflettere su una tragedia che ha sconvolto il mondo facendolo entrare prepotentemente nella modernità.

"Le urne dei forti. Storie di vita e morte di una comunità dell'età del bronzo" consente di conoscere aspetti dei riti funebri e della vita degli abitanti delle Terramare, civiltà che rappresenta uno dei tratti salienti dell'identità storica del territorio.

I Musei civici aprono gratuitamente al pubblico da martedì a venerdì dalle 9 alle 12; sabato e domenica dalle 10 alle 13 e dalle 16 alle 19.

Info: tel. 059 2033101 (www.museicivici.modena.it).

Musica in Festa il 21 giugno Modena invasa dalle note



May Gray, uno dei gruppi che si esibiscono alla festa della musica

Dal rock al jazz ai cantautori, dal rap allo swing, dall'elettronica alle sonorizzazioni di film. Oltre 80 musicisti animano la Festa della Musica il 21 giugno segnando l'inizio ufficiale dell'Estate. Coordinata dal Centro Musica del Comune, la festa è occasione per associazioni, giovani e gruppi musicali, di farsi conoscere e contagiare la città con la propria passione.

Via alle 18.30 con l'apertura dei palchi in centro animati per oltre 2 ore da musicisti rock e dj set di giovani artisti. A seguito della "call" lanciata su Facebook da Centro Musica e Progetto Sonda tra 50 candidature sono stati selezionati in 12 per esibirsi in piazza Mazzini (rock inglese), largo San Giorgio (rock in italiano) e via Gallucci (elettronica e cantautori in acustico). Palchi anche in piazza Pomposa, largo S. Eufemia, piazza XX Settembre, mentre via Selmi ospita la prima edizione del Notari Riff Contest a cura della Liuteria Notari che mette a disposizione le proprie chitarre per gli artisti del contest live promosso da Dispensa Pallet Store e via Selmi.

In Piazzale Torti con Roberta

Giallo e Marco Sbarbati spazio al jazz, così come ai Giardini, dove gli allievi dei seminari del Modena Jazz Campus si esibiscono con gli insegnanti prima dell'esibizione della Jazz in' It orchestra diretta da Marco Ferri, con ospiti Jerry Bergonzi, Shawn Monteiro e Franco Ambrosetti. Al Tempio, jazz, swing e manouche con Frignano Expo Swingari.

Dalle 19 alla ex Manifattura esibizioni di live painting a cura di Bologna StreetArt con gruppi dal vivo e djset a cura dell'Ostello San Filippo Neri e altre associazioni. In piazza XX settembre la Big Band Castello con Ramona Ricchiuto e Ugo Deveredici per un repertorio che si ispira al jazz swing di Glenn Miller e Benny Goodman e alle grandi orchestre dei '40 e '50. Il chiostro di Palazzo S. Margherita in corso Canalgrande 103 ospita alle 21.15 "Tetraktis Percussioni", a cura di Amici della Musica, in collaborazione con Biblioteca Delfini e Galleria civica. Dalle 21.45 al Supercinema Estivo ritornano le sonorizzazioni dal vivo di film con "Soundtracks" a cura di Centro Musica, Antwork, Giardini di Mirò. (www.musicplus.it)

A destra, scena da "Alla S-coperta del Bene" uno dei quattro spettacoli del Teatro dei Venti al parchetto S. Giovanni Bosco; sotto Kurt Rosenwinkel, ospite al Modena Jazz Festival

Tante iniziative che offrono la possibilità di incontrarsi in luoghi pubblici tra cultura e divertimento, oltre a quelle in programma ai Giardini del gusto e delle arti (di cui parliamo nelle pagine precedenti). Altri luoghi del centro storico e non solo saranno animati da appuntamenti di musica, teatro e spettacolo, grazie anche alle proposte selezionate con il bando comunale che dà contributi per l'Estate modenese, con il sostegno di Fondazione Cassa di Risparmio di Modena. Decine di appuntamenti fino a fine agosto, con qualcosa da fare ogni sera, senza contare i film in programma al Supercinema Estivo, e con tante occasioni per vivere i parchi dei quartieri, e con associazioni culturali coinvolte attivamente. Tra i luoghi che ospiteranno appuntamenti: piazzale Torti, il Tempio, piazza XX settembre. Iniziative anche in largo S. Eufemia, all'EstatOff di via Moran-



di, al Parco Ferrari e al Parchetto di via S. Giovanni Bosco. Si parte, ancora una volta, dalla Festa della Musica del 21 giugno che si svolge in vari luoghi della città (vedi box a sinistra), mentre il grande evento live del Radio Bruno Estate è in programma il 27 luglio in piazza Grande.

Le rassegne che costituiscono la struttura fondamentale dell'Estate Modenese sono il "Modena Jazz Festival", la "Piazza in una mano", "Estate al Tempio", "Il Salotto in piazza", "Enjoy the Park", "Loving Amendola", "Musica in S. Eufemia",

Il Radio Bruno Estate in piazza Grande Opera: il "Barbiere" a Palazzo Ducale

Serata d'Opera giovedì 16 luglio alle 21 al Palazzo Ducale sede dell'Accademia Militare in piazza Roma. A cura della Fondazione Teatro Comunale Luciano Pavarotti va in scena "Il barbiere di Siviglia" di Gioacchino Rossini per la regia di Aldo Taraballa e la direzione di Daniele Agiman, con Matteo Macchioni (coro, orchestra e produzione AllOpera). È in programma invece lunedì 27 luglio in piazza Grande il Radio Bruno Estate 2015 con l'atteso spettacolo gratuito dal vivo che vedrà come sempre l'esibizione di tanti artisti della musica pop tra i più amati dal pubblico.



PEUGEOT



NUOVA



AUTOFRANCE

UNICA CONCESSIONARIA PER MODENA

VENDITA E ASSISTENZA



Official partner

via Emilia Est, 814 41125 MODENA Tel. 059 2930311



Sere d'Estate in centro e fuori

Per uscire e incontrarsi, tanti appuntamenti oltre al Supercinema Estivo e alle iniziative dei Quartieri. Musica, teatro e incontri in centro storico e piazza XX settembre, al Tempio, nei parchi. Radio Bruno Estate in piazza Grande il 27 luglio



Sopra, Jerry Bergonzi sassofonista e maestro di jazz; "Red head blues band" al parco Ferrari; a destra l'immagine da una scultura del Bernini, simbolo del festivalfilosofia 2015

"Modena Blues Festival#2 al Millybar", "EstatOff 2015", "Scenari di luglio". Con quest'ultima rassegna il Teatro dei Venti propone nei primi quattro venerdì di luglio alle 22 nel parchetto di S. Giovanni Bosco altrettanti spettacoli di strada ideati dalla Compagnia modenese. Nel cortile del Tempio, nei venerdì e sabato sera (e non solo) di giugno, luglio e agosto, si svolgono dalle 22 performance, concerti live, musica diffusa, progetti di vee jay. Si comincia il 21 giugno, festa d'inaugurazione il 27. La domenica dalla mattina mercatino con prodotti tipici della montagna; mercoledì e venerdì aperitivo con possibilità di cenare dalle 20.

Dal 18 giugno, preceduto da seminari, torna il Modena Jazz Festival, quest'anno prima in piazza XX settembre e largo Sant'Eufemia, quindi a Villa Sorra in tre domeniche di luglio. Piazza XX settembre ospita anche tanti altri appuntamenti a partire dai martedì di giugno di Modenamoremio, tra musica e cabaret emergente, poi "Salotto in piazza" tra cultura, musica, opera, dialetto e libri in luglio e agosto a cura del Salotto Aggazzotti e Consorzio creativo. Al parco Amendola dal 24 al 28 giugno torna il Modena Busker festival; a seguire la lunga stagione con tante proposte anche per bambini di "Loving Amendola".

Settima edizione per "La piazza in una mano" in piazzale Torti a cura di "Fusorari" in collaborazione con "Muse": in giugno e luglio, al giovedì sera fino al 16, incontri di musica e teatro sul filo rosso dei temi di Expo. Dedicate a un pubblico prevalentemente giovane come sempre le serate all'EstatOff tra dj e concerti. In sinergia tra Millybar e

Vibra al Parco Ferrari arriva "Enjoy the Park", con concerti e incontri e festa dell'altra economia a fine agosto. Anche per l'Estate di quest'anno si realizza un programma unico in un opuscolo, per consentire ai cittadini di costruire la propria agenda in base alle preferenze. Il programma dell'estate è anche sul sito del Comune (www.comune.modena.it).

Modena Jazz Festival 2015: ritorno alla grande

Ritorna tra metà giugno e luglio il "Modena jazz festival" con l'edizione 2015 che ripropone la formula di successo del 2014: formazione in seminari di alto livello e spettacoli dal vivo con musicisti della scena nazionale e internazionale come Shawn Monteiro, Kurt Rosenwinkel e Ginger Baker, leggendario batterista di Eric Clapton. Dal 18 al 27 giugno tutte le sere concerti gratuiti in piazza XX settembre, tranne il 21 quando il festival si sposta ai Giardini per la Festa della musica e alle 19 si esibiscono insegnanti e allievi dei seminari prima del gran concerto alle 22 con Shaw Monteiro. In programma anche dediche ai grandi jazzisti



italiani, con i concerti omaggio a Gianni Basso e all'indimenticabile Henghel Gualdi, senza dimenticare una dedica a Pippo Casarini. In tre domeniche di luglio ritornano gli appuntamenti con il jazz a Villa Sorra. Protagonisti dei concerti anche musicisti e talenti nazionali e modenesi. La manifestazione, con la direzione artistica di Giulio Tannini, è organizzata dall'associazione Amici del Jazz in collaborazione con associazioni musicali e con il sostegno di Fondazione Cassa di Risparmio di Modena, Comune di Modena, Regione Emilia-Romagna e Ater. Programma on line su Facebook e in quello dell'Estate sul sito del Comune. Info tel. 345 7902481

FILOSOFIA

"Ereditare" a settembre il festival



"Ereditare": sarà questo il tema del prossimo festivalfilosofia, che torna dal 18 al 20 settembre a Modena, Carpi, Sassuolo con centinaia di appuntamenti fra lezioni magistrali, mostre, concerti, spettacoli e cene filosofiche. Il programma tratterà una costellazione tematica dagli attuali cambiamenti nelle forme della trasmissione culturale alle mutate relazioni tra generazioni; dal ruolo del patrimonio per la memoria all'urgenza educativa, nella scuola e non solo; dallo statuto del debito (non solo economico, ma anche di vita) alle frontiere dell'ereditarietà in campo scientifico. L'immagine ufficiale del festival (uno scatto ritraente il gruppo statuario con Enea e Anchise, opera di Bernini) coglie le relazioni tra generazioni nel segno della pietas e dell'inizio di un nuovo futuro.

Abitcoop

WWW.ABITCOOP.IT

SEDE DI MODENA
VIA NONANTOLANA 520
059 38 14 11

ALTRI APPARTAMENTI
CON BUONO CASA
A MODENA E PROVINCIA

BUONO CASA 2015

UNA GRANDE OPPORTUNITÀ
PER GIOVANI COPPIE,
SINGLE E ALTRI NUCLEI FAMILIARI:

CONTRIBUTO DELLA REGIONE
PER LA PRIMA CASA DI
€ 30.000

**IL SOGNO
DIVENTA REALTÀ**

**MODENA
VIA DEL SAGITTARIO**



Nuovo residenziale zona Villaggio Zeta, in fase di partenza lavori, con appartamenti da due camere, soggiorno, cucina abitabile, due bagni e ampie terrazze.

**MODENA
RESIDENZIALE BARONI**



In via Mar Caspio, appartamenti in pronta consegna e nuova palazzina in fase di partenza con appartamenti da due o tre camere e due bagni.

**NONANTOLA
RESIDENZIALE PRATI**



Palazzina di 10 unità in edilizia libera con appartamenti di varie metrature anche con ingresso e giardino privato.

**CASTELFRANCO EMILIA
CORTE DEL SOLE**



In via Solimei/De Nicola in partenza maisonettes con giardino privato o appartamenti al primo piano con ingresso indipendente. Impianti autonomi con fotovoltaico.

Piazza Grande val bene una visita

Dal 1 maggio al 2 giugno in oltre seimila sono saliti sulla Ghirlandina e in più di mille sono entrati ai Musei del Duomo. Nella Notte bianca del 16 maggio in mille hanno visitato Palazzo Comunale tra Sale storiche e acetaia

VISITE VIRTUALI

Unesco, nuovo sito per il Sito

C'è anche una vera e propria visita virtuale al Duomo e alla Ghirlandina tra le novità del sito internet www.unesco.modena.it, il nuovo portale per la promozione dei monumenti modenesi Patrimonio dell'Umanità dal 1997. La visita virtuale si trova tra i servizi offerti nella sezione "Organizza la tua visita" che consente la navigazione virtuale sia agli esterni che agli interni del Duomo e della Ghirlandina. L'utente può muoversi intorno ai monumenti e avvicinarsi alle sculture e alle opere consultando schede di approfondimento.

Prosegue il progetto di valorizzazione turistica del Sito Unesco di piazza Grande, con il Duomo e la Ghirlandina patrimonio dell'umanità, attraverso il biglietto unico e l'apertura estesa dei principali monumenti.

Nel primo mese, fino al 2 giugno, sono stati venduti 643 biglietti unici che, al prezzo di 6 euro e con validità illimitata, consentono di visitare i Musei del Duomo, le sale storiche e l'Acetaia di Palazzo comunale e la Ghirlandina. A questi si aggiungono i 5.668 biglietti singoli venduti, mentre le presenze complessive calcolate nei vari luoghi (escluso il Duomo dove l'ingresso è sempre gratuito) sono state oltre 11mila, comprendendo anche i mille visitatori di Palazzo Comunale della Notte bianca del 16 maggio, quando in 709 sono saliti sulla Ghirlandina.

"La nostra percezione è quella di un crescente gradimento, oltre che di una crescente frequentazione, per il cuore artistico monumentale del centro storico - commenta l'assessore al Turismo Tommaso Rotella - e questo ci motiva a proseguire sulla strada intrapresa cercando di migliorare sinergie e promozione".

"Tante persone e famiglie, anche da fuori città e dall'estero, guardano con meraviglia i nostri tesori - aggiunge l'assessore alla Cultura Gianpietro Cavazza - e ora, dopo le Notti barocche e la riapertura della Galleria Estense, i nostri progetti guarderanno a una maggiore



integrazione dell'offerta comprendendo i musei, gli istituti culturali, Palazzo Ducale e i teatri".

La Torre simbolo di Modena è l'indiscutibile star del sito Unesco, ricordando che per il Duomo non vengono registrati gli ingressi. Sulla Ghirlandina, infatti, in un mese sono saliti in 6.363 con 273 biglietti unici e 4.717 biglietti singoli a 3 euro. Il record di presenze per la Notte bianca con 709 (l'1 maggio sono state 707), e in tutte le domeniche si è abbondantemente superata quota 300 con punta di 508 il 10 maggio.

Il progetto del biglietto unico per il sito Unesco consente anche maggiori opportunità di visita grazie agli ampliamenti degli orari di apertura della Cattedrale (orario continuato dalle 7 alle 19 senza

più la pausa tra le 12.30 e le 15.30, tranne al lunedì per le pulizie) e della torre Ghirlandina, con l'orario continuato al sabato e nei festivi 9.30 - 19.30 (da martedì a venerdì 9.30-13 e 14.30-17.30). I Musei del Duomo, invece, sono aperti dal martedì alla domenica dalle 9.30 alle 12.30 e dalle 15.30 alle 18.30. Per le sale storiche del Palazzo Comunale l'apertura alla domenica e nei festivi è dalle 15 alle 19 a pagamento, mentre negli altri giorni l'ingresso è gratuito negli orari degli uffici, dalle 9 alle 19. Per l'Acetaia comunale, grazie alla convenzione con la Consorzeria dell'Aceto balsamico tradizionale, visite guidate il venerdì alle 15.30 e alle 16.30, il sabato e la domenica alle 10.30, alle 11.30, alle 15.30 e alle 16.30.



Piazza Grande vista dall'angolo con la Bonissima; qui sopra in alto, la facciata del Duomo con il corso e la piazza riqualificati; sotto, una metopa conservata ai Musei del Duomo. Nel sito Unesco si possono anche acquistare biglietti singoli per la Ghirlandina (3 euro), Musei del Duomo (4 euro), Acetaia comunale (2 euro), Sale storiche nei festivi (2 euro)



Nuova Hyundai Santa Fe e Hyundai ix35

I SUV Hyundai: design, comfort e divertimento.

Mille modi di essere SUV.

Design innovativo, massimo comfort, 2WD e 4WD.
Per provare mille emozioni, in città e fuori.



HYUNDAI NEW THINKING.
NEW POSSIBILITIES.

Concessionaria
Ufficiale Hyundai

Gruppo Autotorino SpA

Modena (MO) - Carpi (MO)
www.autotorino.hyundai.it



Seguici su hyundai.it

Gamma ix35: consumi l/100km (ciclo medio combinato) da 5,2 a 7,0. Emissioni CO₂ g/km da 135 a 183.

Gamma nuova Santa Fe: consumi l/100km (ciclo medio combinato) da 6,3 a 6,8. Emissioni CO₂ g/km da 165 a 178. Condizioni e limiti della garanzia su www.hyundai.it/servizipostvendita/5anni.aspx. La Garanzia proposta non si estende a tutte le componenti delle autovetture.

Polizia municipale 24 ore su 24

Dall'1 luglio operatori e agenti del Comando di via Galilei sempre in servizio anche di notte sette giorni su sette
Il sindaco Gian Carlo Muzzarelli: "Un impegno per contribuire a garantire maggiore sicurezza alla città"

Dall'1 luglio la Polizia municipale di Modena presta servizio notturno, oltre che diurno, sette giorni su sette, come il sindaco Gian Carlo Muzzarelli e il comandante Franco Chiari avevano annunciato in occasione del 155esimo anniversario della fondazione del Corpo, lo scorso 25 maggio.

"Abbiamo bisogno di garantire la presenza della Municipale anche di notte presidiando il territorio 24 ore su 24, sette giorni su sette - ha spiegato il sindaco Gian Carlo Muzzarelli - e lo faremo in collaborazione con le altre Forze dello Stato che si stanno impegnando in uno sforzo comune per garantire maggiore sicurezza alla città. Proprio come era previsto dal Piano della Sicurezza presentato in Consiglio comunale". Per il sindaco "il fatto di essere sulle strade, anche di notte, oltre a rappresentare uno degli obiettivi richiesti dalla normativa regionale, è importante di per sé, perché il pattugliamento notturno ha funzione di deterrente e quindi di prevenzione dei reati di tipo predatorio, oltre a sollevare dai compiti di polizia stradale le altre



Il sindaco Gian Carlo Muzzarelli e il Comandante Franco Chiari passano in rassegna il Corpo della Polizia municipale di Modena in occasione del 155esimo anniversario

forze di polizia, nell'ottica di un'azione coordinata e basata sulla collaborazione: basti pensare che gli interventi notturni della Municipale nel 2014 sono stati 1.400, nonostante il servizio fosse garantito solo alcuni giorni a settimana".

La nuova articolazione dei turni notturni sarà attiva durante tutta l'estate e fino al 31 ottobre; nei mesi di novembre e dicembre, in attesa del completamento dell'organico, i servizi potranno essere ridotti, ma a conclusione dei sei mesi di

sperimentazione, verificato l'andamento e raggiunti gli obiettivi di organico previsti dall'Accordo di programma, il servizio notturno entrerà definitivamente a regime.

Le studentesse del Liceo Sigonio che hanno svolto il tirocinio al Comando della Municipale; in mezzo a loro la vicecomandante Patrizia Garbarini



dalla Municipale. Lo stage si rivolge infatti a una fascia di età caratterizzata da un rapporto non sempre facile con le regole e l'autorità, in cui gran parte delle norme di comportamento sulla strada sono poco conosciute. Durante il tirocinio, gli studenti trascorrono la giornata tra Sala operativa e Contact center, Vigile di quartiere e Polizia di prossimità, Polizia commerciale e Infortunistica stradale. "Lavorare" fianco a fianco con gli operatori, condividendo le problematiche legate alle violazioni delle regole, consente di riconoscerne la funzione di prevenzione, oltre che di repressione, e di sfatare alcuni luoghi comuni.

Studentesse al Comando per il tirocinio

In sala operativa
o al front office:

Sara, Angelica, Martina,
Alice, Ilaria e Alessandra
del Liceo Carlo Sigonio
hanno affiancato
per due settimane
gli operatori

Si chiamano Angelica, Sara, Martina, Alice, Ilaria e Alessandra. Hanno tutte tra i 17 e i 18 anni; frequentano il quarto anno del liceo delle Scienze Umane Carlo Sigonio di Modena e hanno scelto di svolgere il loro tirocinio formativo e d'orientamento al Comando della Polizia municipale di via Galilei. "Per la voglia di conoscere una realtà diversa, per scegliere in modo più consapevole cosa fare dopo gli studi, ma anche per sfatare certi stereotipi sui vigili", dicono Sara e Angelica che non hanno ancora deciso quale professione vogliono svolgere dopo gli studi, ma sono sicure che questa nuova esperienza di certo le arricchirà. La possibilità per gli studenti delle classi quarte e quinte degli istituti superiori di svolgere un tirocinio al Comando si inserisce nell'ambito dell'attività di educazione stradale svolta

RICONOSCIMENTI

Gli elogi a chi si è distinto

La festa per il 155esimo della fondazione del Corpo di Polizia municipale di Modena, a cui hanno partecipato autorità civili e militari, il Gonfalone della città e il Labaro del Corpo, è stata l'occasione per la consegna degli elogi scritti del comandante agli agenti che si sono distinti nel corso dell'ultimo anno, taluni per particolari attività di indagine, altri in occasione dell'alluvione, altri ancora per aver sventato furti o soccorso cittadini. I riconoscimenti sono stati consegnati a Paolo Buttitta, Francesco D'Addio, Luigi Scannapieco, Andrea Parmeggiani, Alessandro Ottolini, Roberto Vaccari, Gilda Caridi, Monica Patroncini, Enrico Guerra, Federica Minelli, Katia Pinelli, Christian Borsari, Alberto Tosatti, Michela Tisi, Massimiliano Martini, Claudio Comastri, Cristian Cosimo, Achille Reami, Antonio Inglese. Il sindaco Muzzarelli e il comandante Chiari hanno ringraziato a nome della città tutto il personale del Corpo della Municipale per l'impegno quotidiano.



supercinemaestivo

Associazione Supercinema Estivo promossa da Arci, Acli, Aics e Endas - Associazione Circuito Cinema



Comune di Modena
Assessorato alla Cultura

DA GIUGNO A SETTEMBRE 2015



Il meglio della stagione cinematografica 2014-2015!

ORARI PROIEZIONI: GIUGNO ore 21,45; LUGLIO ore 21,30; AGOSTO e SETTEMBRE ore 21,15 - APERTURA SALA e BIGLIETTERIA: GIUGNO ore 20,45; LUGLIO ore 20,30; AGOSTO e SETTEMBRE ore 20,15

Viale Carlo Sigonio, 386 Modena | Tel. 059-306354 | www.arcimodena.org - SuperCinema Estivo Modena - @SuperCinemaMo

Accordi stipulati, ricalcolo dei contributi

Il ricalcolo dell'ammontare del contributo dovuto per accordi perequativi sulla base degli attuali valori di mercato ora è possibile anche per i privati che hanno già stipulato gli accordi, recepiti o meno con variante al Poc. Lo ha deciso il Consiglio comunale di Modena approvando con il voto favorevole di Pd e Sel, l'astensione di Ncd, Per me Modena e CambiaModena, e il voto contrario di FI e M5s, una modifica al "Regolamento contenente i criteri e le modalità applicative dell'articolo 14.1 del Rue" illustrata dall'assessora all'Urbanistica **Anna Maria Vandelli** (nella foto).

"Obiettivo della delibera – ha affermato Vandelli – è consentire l'attuazione degli interventi di riqualificazione previsti che sono rimasti fermi a causa delle difficoltà dei privati a corrispondere i contributi stabiliti sui parametri vigenti prima della crisi. Di fatto – ha proseguito – la modifica al regolamento sulla perequazione è volta a introdurre elementi di flessibilità, ridurre la burocrazia, semplificare l'azione amministrativa per contenere le tempistiche dei procedimenti. Prevede infatti la possibilità per i privati di chiedere entro 180 giorni dall'approvazione della modifica al Regolamento il ricalcolo dell'ammontare del contributo dovuto, evitando così il ripristino della previsione urbanistica pre-accordo e il riavvio dell'iter di variante per

Approvata la delibera che modifica il regolamento sulle modalità applicative della perequazione adeguando le intese ai nuovi valori di mercato

accedere ai contributi agevolati, con ulteriore durata del procedimento di 18-24 mesi". Secondo l'articolo 14.1 del Rue i cittadini, a fronte di un contributo compensativo all'Amministrazione, possono richiedere trasformazioni su aree e immobili di proprietà per utilizzarli al

meglio secondo le proprie necessità, sia in termini di qualità, con richieste di adeguamenti, frazionamenti o ampliamenti della superficie utile all'interno della propria area, sia in termini di destinazione d'uso, con la richiesta di passaggio da una categoria all'altra (residenziale, direzionale, commerciale, produttivo, alberghi, edifici sportivi, case di cura, teatri, cinema e sale per concerti) sempre nell'ambito di zone già urbanizzate. L'adeguamento dei contributi a valori di mercato era già stato deliberato per interventi in deroga ai sensi dello Sbocca Modena e questa delibera estende la possibilità di contribuzione agevolata anche agli accordi già stipulati che ancora non sono stati recepiti con variante al Piano operativo comunale, e a quelli su cui è già stata approvata variante ma che non hanno avuto ancora attuazione a causa della stagnazione del mercato immobiliare e degli attuali scenari economici.



Vincenzo Walter Stella (Pd)



Luca Fantoni (M5s)



Mario Bussetti (M5s)



Veduta aerea di Modena da Google earth con zone interessate da alcune delle aree F stralciate

La conferma dello stralcio di sette aree F (ad Attrezzature generali) dall'elenco delle zone ammesse all'applicazione del meccanismo perequativo, per una stima di circa 1.200 alloggi in meno, l'ok definitivo a 76 richieste di varianti di privati cittadini, accolte totalmente o parzialmente, e a venti accordi perequativi per trasformazioni urbanistiche su aree di proprietà privata in vari quartieri del territorio comunale (escluso il centro storico). Ma anche l'apposizione di vincoli espropriativi al fine di realizzare una serie di opere pubbliche, l'allineamento a provvedimenti e normative sovraordinate, e aggiornamenti cartografici e normativi.

Sono i principali contenuti della Variante emendata al Piano operativo comunale (Poc) e al Regolamento urbanistico edilizio (Rue) illustrata dall'assessora all'Urbanistica **Anna Maria Vandelli** e approvata in via definitiva dal Consiglio comunale con il voto a favore di Pd e Sel, contrario di M5s, FI e Ncd, e con l'astensione di Per me Modena e CambiaModena. L'emendamento approvato, proposto dal sindaco **Gian Carlo Muzzarelli** a nome

della Giunta, introduce "puntuali verifiche preliminari al rilascio dei titoli abilitativi conseguenti all'approvazione della Variante sullo stato di fatto e legittimato". Sono stati invece respinti tre emendamenti del M5s che chiedevano di non dar luogo all'esecuzione di due accordi e di modificarne un terzo. L'Aula ha dato l'ok anche a un odg del Pd, illustrato da **Vincenzo Walter Stella**, che, sul collegamento viale Gramsci-via Del Mercato, chiede di coinvolgere i cittadini e di valutare il transito della sola mobilità dolce. A favore si sono espressi Pd, Sel, M5s, Per me Modena, contro FI e Ncd, astenuto CambiaModena.

"La variante è un atto di manutenzione e non stravolge il Psc", ha sottolineato l'assessora Vandelli. "Si tratta di modesti interventi sul patrimonio edilizio esistente o lotti residui nel tessuto urbano di completamento e in molti casi riguardano interventi in corso di esecuzione. La migliore risposta a chi ci accusa di cementificare – ha proseguito – è che con la variante si completa il percorso avviato dello stralcio di sette aree F, dove non sarà più possibile andare a costruire alloggi. Siamo quindi pienamente nella filosofia del 'saldo zero', che non può significare tenere una

PIAZZA XX SETTEMBRE
PIAZZALE TORTI
PARCO AMENDOLA
PARCO FERRARI
TEMPIO • AREA ESTIVA
PARCHETTO SAN GIOVANNI BOSCO
ESTATOFF

Niente alloggi in sette Aree F

Il Consiglio ha approvato una variante urbanistica che dà il via libera anche a 76 varianti di privati cittadini, 20 accordi perequativi, adeguamenti alle norme ed espropri per realizzare opere pubbliche: tre rotatorie, due percorsi ciclopedonali, un collegamento tra via del Mercato e via Gramsci

città imbalsamata ma deve favorire gli interventi di completamento nelle aree già urbanizzate, favorire la costruzione di rotatorie per snellire il traffico in alcuni quartieri e la realizzazione di alloggi popolari, come facciamo con la variante per alcune strutture di servizio ad aree Peep".

Nel dettaglio, le sette aree F stralciate sono quelle di via Divisione Acqui, via Santa Caterina, via San Cataldo, via Madonna del Murazzo, Ponte Alto e due zone in via San Marone. Gli espropri hanno come obiettivo la realizzazione di tre rotatorie, una all'incrocio tra via Emilia e via Scartazza, una seconda all'incrocio tra strada Morane, via Arquà

e via Brescia, e l'altra su via del Mercato; un nuovo tratto stradale di collegamento tra la stessa via del Mercato e via Gramsci; due percorsi ciclopedonali, uno di collegamento tra Casinalbo e il nuovo polo ospedaliero di Baggiovara, l'altro tra San Donnino e San Cesario. Le richieste di trasformazioni urbanistiche accolte, provenienti da privati e riguardanti aree già urbanizzate e urbanizzabili, prevedono senza aumento significativo di superficie utile un incremento complessivo di circa 80 abitazioni, di 6 mila 600 metri quadrati di superfici produttive e di 4.200 metri quadrati di superfici destinate ad attrezzature generali.



Marco Cugusi
(Sel)



Domenico Campana
(Per me Modena)



Antonio Montanini
(CambiaModena)



Paolo Trande
(Pd)

IL DIBATTITO

Il concetto di saldo zero e il tema della trasparenza

Prendo il dibattito, **Marco Bortolotti** del Movimento 5 stelle si è concentrato sul tema della trasparenza: "In un volume di pratiche di oltre ottocento pagine – ha detto il capogruppo – di sicuro qualcosa ai cittadini sfugge. Mettere insieme 88 varianti in un unico accordo è una cosa da evitare se si vuole essere trasparenti". Secondo **Luca Fantoni** "saldo zero per un cittadino significa che se oggi un prato è vuoto, rimarrà vuoto perché non ci si può costruire. Per l'Amministrazione invece significa attenersi a quanto già previsto dal Psc e cioè che si può comunque costruire nelle aree già urbanizzate o urbanizzabili. Ai cittadini – ha concluso – avete raccontato una cosa diversa da quella che state facendo". **Mario Bussetti**, annunciando il voto contrario alla variante, ha sottolineato che "la trasparenza può essere considerata un qualcosa in più che si offre ai cittadini o un peso: bisogna arrivare a una trasparenza reale e oggi gli strumenti per consentire al cittadino di sapere con rapidità e semplicità quello che c'è da sapere ci sono". In dichiarazione di voto, **Marco Cugusi** di Sel ha osservato che "in un pacchetto così grande non è facile districarsi. Nella discussione è emersa confusione tra saldo zero e consumo zero di suolo – ha aggiunto – ed è quest'ultimo che auspichiamo. La Giunta

si deve prendere l'impegno di portare in Aula un percorso puntuale per il prossimo Psc, affrontando questo tema". Per **Domenico Campana** di Per me Modena "non ci si deve appiattare sulle rigidità del Psc", ma si è detto "più cauto sulle modalità adottate anche perché il concetto di saldo zero contiene alcune ambiguità: ci si tiene liberi, in caso di necessità, di operare forzature in certe aree compensandole con altre. Il concetto di consumo zero è invece più sicuro ed è il nostro obiettivo". Anche per **Antonio Montanini** (CambiaModena) il significato di saldo zero "non emerge con chiarezza e sembra abbastanza interpretabile. È giusto non imbrigliare la città, ma le deroghe devono essere molto specifiche: veniamo da una stagione dove si è costruito in modo spropositato – ha aggiunto – e in Aula non si è dibattuto a sufficienza sul modello di città che vogliamo". Secondo il capogruppo Pd **Paolo Trande** saldo zero significa "risparmiare terreno, densificare, rigenerare e recuperare la città, ed è il nostro indirizzo. Questa delibera, costruita dalla Giunta precedente, è figlia di una impostazione che discendeva dal vecchio Psc. Ora dobbiamo fare uno scatto in avanti e ragionare sul nuovo strumento urbanistico perché è lì che andremo a precisare le definizioni".



Onoranze Funebri
ROVATTI

di Elio e Dott. Christian Rovatti

MODENA (sede) Viale J. Barozzi, 250

059 214640

335 6361212 - 335 6484648

**PRONTO INTERVENTO
24 ORE SU 24**

CONVENZIONATI PER SERVIZIO CREMAZIONE
www.rovatti.net



PERSONE AL SERVIZIO DI PERSONE

**DOCTOR
GLASS**

**VETRO ROTTO?
059.281718
RISOLVE!**

**Riparazione e sostituzione
parabrezza
Servizio veicoli industriali
Servizio a domicilio
con officina mobile
Oscuramento cristalli**

Ci trovate: **MODENA EST** - via Emilia Est, 1341 • **SASSUOLO** - via Pedemontana, 15
CARPI - Rotonda Dorando Pietri

CENTRALINO UNICO
Tel. 059.281718 - Fax 059.283127 - modena.est@doctorglass.com
www.doctorglass.com **800-10.10.10**



**+ di 170 centri
in tutta Italia**



**BUONO
SCONTO 20 €
VALIDO FINO
AL 30/09/2015**



DOCTOR GLASS GROUP
AZIENDA CERTIFICATA
ISO 9001
ISO 14001
OHSAS 18001



Una "regolata" alla pubblicità

Il Consiglio ha approvato il regolamento con le modifiche che forniscono uno strumento di tutela contro le comunicazioni commerciali offensive, violente, indecenti o lesive della dignità delle persone

NOMINE

I nuovi Revisori dei Conti

Sono Gianluca Broglia (presidente), Marco Perini e Marina Chiaravalli i Revisori dei Conti del Comune per il triennio 2015-2018.

La scelta è avvenuta, come prevede la legge, tramite estrazione a sorte da un elenco in cui possono essere inseriti, a richiesta, iscritti al registro dei Revisori legali e all'ordine dei Dottori commercialisti. La delibera di nomina è stata approvata all'unanimità. Il presidente Gianluca Broglia, 53 anni, ha fatto parte di parecchi Collegi dei revisori a Parma e in altri Comuni del parmense. È stato assessore al Bilancio del Comune di Parma dal 2009 al 2011.

Marco Perini, 52 anni, è revisore legale in enti pubblici e amministratore unico dell'Asp Città di Piacenza. Svolge attività di curatore fallimentare e commissario giudiziale. Marina Chiaravalli, 55 anni, è revisore e sindaco revisore in Comuni del ravennate, dell'azienda speciale Eurosportello della Camera di commercio di Ravenna, della Camera di commercio Italo-Bosniaca e di società private.

Fornire ai cittadini uno strumento in più per tutelarsi da pubblicità violente e indecenti; offensive di convinzioni morali, civili o religiose; non rispettose della dignità della persona o discriminatorie, in particolare della donna. È questo l'obiettivo delle modifiche al Regolamento sulla pubblicità e le pubbliche affissioni, presentate dall'assessora alle Pari opportunità **Ingrid Caporioni** e approvate all'unanimità dal Consiglio comunale di Modena il 22 aprile.

Le modifiche al regolamento applicano il Protocollo d'intesa sottoscritto, nel marzo dello scorso anno, dall'Associazione nazionale dei Comuni italiani e dallo Iap, l'Istituto dell'autodisciplina pubblicitaria, per collaborare in modo che gli operatori della pubblicità adottino modelli corretti di comunicazione commerciale. "Le discriminazioni, di qualunque tipo, e la violenza di genere - ha sottolineato l'assessora alle Pari opportunità Ingrid Caporioni - si combattono anche usando e promuovendo un linguaggio pubblicitario rispettoso della dignità delle persone. È a questo obiettivo che tendono le modifiche inserite nel regolamento comunale".

Il Regolamento è stato quindi integrato con gli articoli del Codice di autodisciplina della pubblicità che prevedono che "la comunicazione commerciale non contenga affermazioni o rappresentazioni di violenza fisica o morale o che, secondo il gusto e la sensibilità dei consumatori, siano indecenti, volgari o ripugnanti". La pubblicità, inoltre, "non deve offendere le convinzioni morali, civili e religiose. Deve rispettare la dignità della persona in tutte le sue forme ed espressioni e deve evitare ogni forma di discriminazione, compresa quella di genere".

In pratica, se al momento della richiesta di autorizzazione per l'affissione una pubblicità appare dubbia, il gestore degli impianti pubblicitari la segnala allo Iap



Immagine da una campagna pubblicitaria americana degli anni '50 per una marca di cravatte, citata spesso come esempio di uso di stereotipi di genere. Lo slogan era: "Falle capire che è un mondo di uomini"

che, nel più breve tempo possibile, ne verifica la correttezza attraverso il proprio Comitato di controllo e, se è il caso, ne impone il ritiro. Lo stesso percorso si

attiva anche su segnalazione dei cittadini e del Comune stesso che, comunque, può sempre rifiutare una campagna pubblicitaria se la ritiene offensiva.

È MARCO IL NOME DEL CONSIGLIERE CHINCARINI

Entrato in Consiglio comunale come primo dei non eletti nella lista Per me Modena, dopo le dimissioni di Adriana Quercè. Per errore nel numero scorso era stato chiamato Andrea in un titolo, mentre nel testo era indicato con il nome corretto. Ce ne scusiamo con i lettori e con l'interessato.



Nel 2014 la spesa del Comune è calata di quasi dieci milioni di euro: 4,4 per effetto di contabilizzazioni, 5,3 per vere e proprie razionalizzazioni dei costi. Nello stesso anno le entrate da trasferimenti sono calate da 46,5 a 23,5 milioni facendo salire al 90 per cento, rispetto all'80 per cento del 2013, l'indice di autonomia finanziaria dell'ente. Il risultato della gestione ha permesso di realizzare un avanzo complessivo da destinare a investimenti nel 2015 di 2,5 milioni di euro, 800 mila dalla spesa corrente, un milione e 700 mila da conto capitale.

Sono i risultati principali del bilancio consuntivo 2014 (190 milioni la spesa corrente, esclusa la Tari, con 18 milioni di investimenti) illustrati al Consiglio, giovedì 30 aprile, dall'assessora al Bilancio **Ludovica Carla Ferrari**

Rendiconto 2014, 2,5 milioni di avanzo per investimenti

che ha sottolineato l'aumento della cifra destinata ai fondi crediti di dubbia esigibilità per le multe (dieci milioni e 456 mila euro) e per alcune voci di tasse e imposte, come la Tares/Tari (quattro milioni e 800 mila euro) o l'Ici/Imu (un milione e 86 mila euro). "Questa crescita è la conseguenza - ha spiegato Ferrari - di un aumento dei mancati pagamenti registrato negli ultimi tre anni nonostante sia migliorata nello stesso periodo la capacità del Comune di recuperare risorse dall'evasione. È probabilmente uno degli effetti della crisi economica che ci ha indotto a potenziare ulteriormente l'impegno contro l'evasione, soprattutto per una ragione di equità e per fare in modo, per esempio sulla Tari, di ridurre l'aumento del 3,7 per cento previsto proprio a causa di questa crescita dei mancati pagamenti".



TERME DELLA SALVAROLA



Via Salvarola, 137 - 41049 Loc. Salvarola Terme - Sassuolo - Tel. 0536 987.511 - Fax 0536 87.32.42/57.45.021
www.termesalvarola.it - e-mail: info@termesalvarola.it

2015

DAL 19 GENNAIO FINO AL 19 DICEMBRE

**DAL 22 GIUGNO
AL 1° AGOSTO**

DAL LUNEDÌ AL VENERDÌ
7.00 - 12.00/16.00-19.00
SABATO
7.00 - 12.00

Ammissione e visite mediche
7.00-11.30 / 16.00-18.30

**DAL 3 AGOSTO
AL 31 OTTOBRE**

DAL LUNEDÌ AL VENERDÌ
7.00 - 19.00
SABATO
7.00 - 12.00

Ammissione e visite mediche
7.00-11.30 / 15.00-18.30

**DAL 2 NOVEMBRE
AL 19 DICEMBRE**

DAL LUNEDÌ AL VENERDÌ
8.00 - 17.30
SABATO
8.00 - 12.00

Ammissione e visite mediche
8.00-11.30 / 13.30-17.00

Nella pausa pranzo il Poltzer e le insufflazioni si eseguono solo su prenotazione.

PER EFFETTUARE LE TERAPIE È NECESSARIO ARRIVARE UN'ORA PRIMA DELLA CHIUSURA.

Le ricette mediche sono valide per tutto l'anno in cui sono state rilasciate.

Le cure devono essere eseguite entro 60 giorni dalla data della visita medica e non oltre il 19/12/2015.

PER ULTERIORI INFORMAZIONI TEL. 0536.987.511

Centro Benessere e Riattivazione:

BALNEA



Aperto tutto l'anno

Via Salvarola, 101 - Sassuolo
Tel. (0536) 987.530

Niente slot negli spazi del Comune

Vietare l'installazione di apparecchiature per il gioco d'azzardo negli spazi di proprietà dell'Amministrazione e dati in gestione. Lo chiede un ordine del giorno sottoscritto da tutti i gruppi e approvato all'unanimità dal Consiglio

Vietare l'installazione di apparecchi per il gioco d'azzardo negli spazi di proprietà del Comune e dati in gestione; informare i cittadini sui rischi connessi al gioco e valorizzare gli esercizi pubblici che rinunciano a slot machine e video lottery (studiando anche gli effetti di un'eventuale riduzione tariffaria della Tari o dell'Imu); valutare la possibilità per l'ente locale di adottare azioni che disincentivano l'installazione e l'uso delle "macchinette"; effettuare o promuovere studi sulla diffusione e sugli effetti delle diverse forme di gioco d'azzardo. Sono alcune tra le principali richieste contenute nell'ordine del giorno per la prevenzione e il contrasto al gioco d'azzardo legale e illegale, sottoscritto da tutti i gruppi consiliari, che è stato approvato all'unanimità dal Consiglio comunale di Modena giovedì 21 maggio.

Il documento approvato è stato elaborato collettivamente dai gruppi consiliari partendo da tre precedenti ordini del giorno firmati da Mario Bussetti del

Movimento 5 stelle, Luigia Santoro di Ncd e **Andrea Galli** di Forza Italia che sono stati ritirati nel corso della seduta. Nel testo si rileva anche che le norme nazionali sulle competenze in materia di gioco d'azzardo sono contraddittorie e che è necessario un intervento legislativo per consentire agli enti locali di intervenire efficacemente per prevenire e contrastare il gioco d'azzardo, sia legale che illegale.

I dati testimoniano che il gioco d'azzardo in Italia è cresciuto costantemente negli ultimi anni fino ad arrivare a un fatturato di 80 miliardi di euro, favorito anche dalla diminuzione della tassazione, oggi pari a poco più del 12 per cento per le slot machine e al 3 per cento per gli introiti da video lottery. Al fatturato legale si stima si aggiungano altri 10 miliardi di euro derivanti dal gioco illegale. I giocatori abituali sono circa 15 milioni, tre milioni dei quali a rischio di patologia e 800 mila già dichiarati giocatori patologici (diecimila in Emilia Romagna). La ludopatia, che



coinvolge prevalentemente i poveri, i giovani, i disoccupati e gli anziani soli, ha un costo sociale annuo stimato tra i cinque miliardi e mezzo e i sei miliardi e mezzo.

Consiglio unanime sugli apparecchi per il gioco d'azzardo: si deve vietarne l'installazione negli spazi di proprietà comunale e dati in gestione



Andrea Galli (Forza Italia)



Grazia Baracchi (Pd)



Antonio Carpentieri (Pd)



Fabio Poggi (Pd)



Simona Arletti (Pd)



Luigia Santoro (Ncd)



Marco Bortolotti (M5s)

IL DIBATTITO

Un'attività legale che può generare conseguenze gravi

È stato **Mario Bussetti** (M5s) a presentare l'ordine del giorno contro il gioco d'azzardo, "un'attività legale che però può generare conseguenze molto gravi come la ludopatia e l'ingresso delle mafie, attratte dall'enorme valore economico".

Aprondo il dibattito per il Pd, **Grazia Baracchi** ha affermato che "informare i cittadini sulle reali possibilità di vittoria e sconfitta è il modo migliore per prevenire la ludopatia", mentre **Paolo Trande** ha sottolineato che chi lotta contro il gioco d'azzardo "si muove in un sistema giuridico nel quale le competenze non sono chiare" e **Antonio Carpentieri** ha sostenuto che "bisogna battersi affinché il governo riduca il numero enorme di concessioni per gli apparecchi da video lottery". Per **Fabio Poggi** un problema educativo determinante da affrontare è la diffusione del fenomeno tra i giovanissimi "che cercano guadagni facili, in buona parte iniziati dalla famiglia" e **Simona Arletti** ha puntato il dito su uno "Stato schizofrenico che alimenta una

dipendenza anche patologica per accrescere le proprie entrate".

Marco Cugusi (Sel) ha definito il gioco d'azzardo una "iattura che deve preoccuparci come amministrazione perché colpisce soprattutto le fasce più deboli della popolazione e attira la criminalità". Secondo **Domenico Campana** di Per me Modena "informare le persone, soprattutto nei gruppi, le aiuta a uscire dall'isolamento del gioco d'azzardo".

Per **Antonio Montanini** (CambiaModena) bisogna limitare la diffusione nei bar di "slot machine e video lottery dietro le quali si cela spesso un sistema malavitoso di riciclaggio del denaro sporco". **Luigia Santoro** (Ncd) ha ricordato che la pubblicità passa il messaggio che "giocare con prudenza si può. Ma il gioco d'azzardo crea una dipendenza compulsiva che rovina economicamente e socialmente famiglie e persone". **Marco Bortolotti** (M5s) ha affermato che è necessario che "l'Amministrazione possa imporre norme e dare alla Polizia Municipale più strumenti per contrastare l'illegalità".



OPEL KARL.
INCREDIBILE
MA CITY CAR.

Opel KARL da
8.500 €

Opel KARL Ingegneria tedesca, 5 porte, 368 cm.

Scopri Opel KARL. È semplice e intelligente: 5 porte, 6 airbag, nuovo motore 1.0 Euro 6, assistenza al parcheggio e alle partenze in salita, sterzo con City Mode, connettività smartphone. E dentro, tanto comfort e superspazio. Il meglio dell'ingegneria tedesca, in soli 368 cm.

KARL da 8.500 €, IPT escl., con rottamazione auto. Offerta valida fino al 30/06/15, non cumulabile con altre in corso. Foto a titolo di esempio. Consumi ciclo combinato (l/100 km): 4,5. Emissioni CO₂ (g/km): 104.

RENOSTAR

UNICA
CONCESSIONARIA
OPEL
PER MODENA



NUOVA SEDE

Via R. Dalla Costa, 70 Modena
(Zona Torrazzi Usc. Tang. 4)
Tel. 059 253050
Fax 059 252615

www.renostar.com
renostar@renostar.com

Zanzara tigre, si combatte insieme

È iniziata la campagna contro il proliferare dell'insetto. Prevede trattamenti larvicidi nei tombini pubblici, eseguiti dal Comune, e privati. I prodotti antilarvali in farmacie e iper a prezzi calmierati. Durerà fino a ottobre

INFORMAZIONI

In internet, al telefono e all'Urp

La Campagna di sorveglianza e lotta contro le zanzare è definita in accordo con le linee guida della Regione Emilia-Romagna. Il numero verde per informazioni del Servizio sanitario regionale è 800 033 033 (lun. - ven. 8.30 - 17.30; sab. dalle 8.30 - 13.30). Per informazioni a Modena si può contattare l'Urp in Piazza Grande 17, tel. 059 20312 (piazzagrande@comune.modena.it - www.comune.modena.it/zanzaratigre). Il monitoraggio a Modena si svolge con la collaborazione delle Guardie ecologiche volontarie, che da tempo, riguardo ai temi ambientali, rappresentano un punto di riferimento importante per tutti i cittadini.

Una lotta che si combatte insieme, ognuno per la sua parte. A Modena è partita in primavera, e durerà fino al 31 ottobre, la campagna contro il proliferare della zanzara tigre. Il Comune esegue interventi nelle aree pubbliche del territorio ma, per riuscire a contenere il fenomeno delle infestazioni, è necessaria la collaborazione dei cittadini sia nell'eseguire i trattamenti che nel mettere in pratica alcune semplici norme di comportamento.

Il Comune effettua periodici trattamenti larvicidi, in sei cicli di intervento, in 55 mila caditoie stradali, nei tombini degli immobili comunali (tra i quali scuole, biblioteche, centri sociali), e nei 17 cimiteri cittadini. Tutti i trattamenti sui tombini stradali sono segnalati con colori diversi che identificano i singoli cicli di intervento. Sono state inoltre collocate 54 ovitrappole, sparse per il territorio comunale, che permettono di tenere monitorata la distribuzione delle zanzare. Per abbassare le infestazioni da zanzare comuni vengono anche trattati i fognari con larvicidi biologici.

I trattamenti di disinfezione degli insetti adulti si effettuano solo in via straordinaria in siti sensibili, per esempio le scuole prima dell'apertura, e solo in caso di infestazione oltre la ragionevole soglia di sopportazione visti anche il breve periodo di efficacia (circa una settimana) e l'insorgenza di resistenza nelle popolazioni di zanzara.



L'immagine simbolo della campagna di lotta contro il proliferare della zanzara tigre

Il Comune invita i cittadini a eliminare tutti i luoghi dove la zanzara possa deporre le uova negli spazi destinati a giardino, orto, balcone, terrazzo e a usare con regolarità i prodotti larvicidi (pastiglie, gocce) nei tombini, nelle griglie di scarico, nei pozzetti di raccolta delle acque piovane e in tutti i luoghi dove non sia possibile eliminare le raccolte d'acqua. Ogni volta che piove occorre ripetere i trattamenti e svuotare qualsiasi recipiente perché può diventare incubatore per le uova e quindi favorire lo sviluppo delle larve. Per favorire la disinfezione, a seguito di un accordo i cittadini possono acquistare direttamente le confezioni di larvicida nelle farmacie

e negli ipermercati a prezzi calmierati. I cittadini devono quindi aver cura di vuotare i sottovasi, non abbandonare contenitori che possano raccogliere acqua piovana o tenerli con l'apertura verso il basso, tenere pulite fontane e vasche ornamentali, eventualmente introducendo predatori naturali delle zanzare come pesci rossi o piccoli crostacei, i copepodi, nei bidoni di irrigazione degli orti, forte fonte di infestazione. È necessario inoltre utilizzare coperchi o zanzariere ben tese per coprire le cisterne o altri contenitori di acqua necessari per l'irrigazione, e osservare le disposizioni previste in tutti i cimiteri del territorio comunale.



ENRICO PORRECA *presenta*

50 SFUMATURE DI... PINTUS

DOMENICA
5
LUGLIO

CARPI - ore 21.30
PIAZZA MARTIRI

POSTI A SEDERE E NUMERATI
Info e prevendite:
Radio Bruno 059.641430

con il Patrocinio
del Comune di Carpi



VIVA L'ESTATE IN PARCHI E QUARTIERI



Rassegne di musica e ballo, incontri, concerti, animazioni per ragazzi e bimbi, appuntamenti sportivi, serate all'aria aperta per tutti i gusti. L'Estate modenese si vive anche nei parchi e nei quartieri. Gli appuntamenti si trovano on line sul sito www.comune.modena.it

ALL'ESTIVO IL CINEMA È "SUPER"



Torna in via Sigonio il Supercinema Estivo da giugno a settembre con un programma di novanta serate di proiezioni di film di qualità, il meglio della stagione trascorsa. Ma anche presentazioni

di film e incontri con i registi e novità come il Cinemamme con fasciatoi e altri accorgimenti per consentire di andare al cinema con i neonati. Altra novità, il punto bar a cura della Bottega d'Oltremare apre prima e propone apericene. Al giovedì film in lingua originale. Il 28 giugno, nel centenario della Grande Guerra si proietta "La grande illusione" di Jean Renoir. Programma on line sul sito www.arcimodena.org

AI MUSEI IL DRINK DELLE MUSE

"Il drink delle Muse. Aperitivi fra arte e archeologia". Incontri a Palazzo dei Musei con gustosi aperitivi nella nuova caffetteria. Tutti i sabati alle 18 e le domeniche alle 10.30 in luglio e agosto. www.museicivici.modena.it

CENTRO DOCUMENTAZIONE DONNA, PROGETTO PARTECIPATO

Ricette di vita, invia anche la tua!

Un insieme di storie personali con al centro una ricetta, un sapore. È il progetto partecipato "Ricette di vita, partecipa con la tua storia", promosso dal Centro documentazione donna, in collaborazione con il Comune di Modena, al quale tutti possono partecipare inviando ricette infarcite di quotidianità, memoria, emozioni, tradizioni locali o di paesi lontani, originali o reinventate. L'obiettivo è costruire insieme un grande ricettario



virtuale, disponibile per tutti, da condividere e assaporare.

Il progetto complessivo, legato alle iniziative di Modena per l'Expo, si intitola "Le donne nutrici del mondo"; è già partito e per partecipare

è sufficiente inviare la propria ricetta al sito www.ricettedivita.cddonna.it. Dalle ricette nasceranno un video e un evento/de gustazione che si svolgerà il 26 settembre. Info: tel. 059 451036 - biblioteca@cddonna.it

FAMIGLIE A PALAZZO DUCALE

Invito alla corte con mamma e papà

Tra storia e arte con mamma e papà, percorsi dedicati alle famiglie a Palazzo Ducale in piazza Roma, a cura dei servizi educativi della Galleria Estense. Sabato 20 giugno e 4 luglio, quindi di nuovo il 5 e il 19 settembre dalle 10 alle 12 adulti e bambini saranno guidati alla scoperta del Grande nobile appartamento e della dimora e della storia dei duchi estensi attraverso un percorso gioco e una coinvolgente pièce teatrale. Prenotazione obbligatoria telefonando a Silvia Ruggeri 3385963177 o Chiara Albonico 339 8256075.

e-mail annunziata.lanzetta@beniculturali.it



ESPERIENZA SENSORIALE SUL CIBO

In occasione di Expo, mercoledì dalle 20 alle 22; sabato dalle 10 alle 12 e dalle 16 alle 18, prenotando al tel. 320 0772580 (email.parkmo@email.it) si sperimenta gratis "Il cibo della Terra", percorso tra profumi, suoni e colori del cibo, a cura di associazione. Parkinson con patrocinio del Comune Il viaggio attraverso i 5 sensi si fa nella stanza di stimolazione multisensoriale in via Ciro Menotti 137.

IL PROGETTO SUL PANE A VILLA SORRA

Quattro incontri tra maggio e settembre per imparare a fare in casa pane, pizza, e focacce con la pasta madre. Il 19 luglio mietitura e trebbiatura collettiva del grano e il 30 agosto "Chi va al mulino s'infarina". Prosegue il percorso partecipato "Pane a Villa Sorra dalla semina alla Tavola" a cura dei Musei civici e altri partner. www.villasorra.it www.museicivici.modena.it

XX SETTEMBRE CON I MARTEDÌ DI GIUGNO

Modenamoremio, con il patrocinio del Comune, ripropone i Martedì di giugno in piazza XX settembre, a ingresso libero alle 21. Dopo le prime due serate con Musical e danza aerea, il 23 "Avenida Sud" omaggio alla musica napoletana e al tango. Il 30 Festival Cabaret Emergente show, esilarante serata con il meglio della Finalissima. Info 059 212714. www.modenamoremio.it

MODENA COMUNE

Mensile, anno 54 n. 5 - giugno-agosto 2015
Servizio stampa e comunicazione del Comune di Modena
Piazza Grande - 41121 Modena
Telefono 059 2032444
Fax 059 2032987
ufficio.stampa@comune.modena.it
www.comune.modena.it/salastampa
Reg. trib. Civ. Modena n.378 del 21/11/1961
Direttore responsabile: **Roberto Righetti**
Redazione: **Lucia Maini, Laura Parenti, Enza Poltronieri, Roberto Serio**
Progetto grafico e impaginazione: www.tracce.com
Fotografie: **Elisabetta Baracchi, Paolo Borghi, Serena Campanini, Marco Manni, Bruno Marchetti**
Segreteria di redazione: **Anna Maria Osbello**
Concessionaria pubblicità: Videopress via Emilia Est, 402/6
Telefono 059 271412
Stampa: **Coptip Industrie grafiche Modena**
Via Gran Bretagna, 50
Questo numero è stato chiuso il 17 giugno 2015
Numero copie: 78.000

LE PREVEDITE SONO GIÀ APERTE

Leggende del Tennis per "La grande sfida"

Prevedite aperte per l'happening tennistico "La grande sfida", che domenica



22 novembre vedrà scendere in campo al Palapanini le leggende John McEnroe, Mats Wilander, Yannick Noah e Henri Leconte. Le semifinali del torneo si giocheranno a Verona venerdì 20 novembre, Modena invece ospiterà le finali. I biglietti, il cui costo oscilla tra i 27 e i 70 euro (più i diritti di prevedita) si possono acquistare su www.ticketone.it e nelle prevedite abituali. Offerte per i tesserati Fit e per le famiglie. L'iniziativa è promossa da Comune di Modena, Federazione italiana tennis e Mca events.

Incredibili risparmi per la tua polizza Auto!

Scopri i servizi innovativi e i grandi risparmi offerti dalla nostra **scatola nera**, il dispositivo di assistenza per chi guida **n. 1 in Europa**

zero incidenti?
SCONTI AGGIUNTIVI!



INCENDIO/FURTO
fino a
-50%
RCAuto
-25%

rate mensili
tasso zero

È il momento giusto per diventare nostro cliente. Ti dedichiamo un'iniziativa straordinaria: risparmi su RC Auto e paghi con rate mensili a tasso zero*!



Agente UnipolSai Assicurazioni per le Province di **MODENA & FERRARA**



www.assicoop.com

* Offerta soggetta a limitazioni. Per tutti i dettagli rivolgersi all'agenzia.
Il pagamento del premio potrà essere effettuato tramite un finanziamento di Finitalia S.p.A., società del Gruppo Unipol, a tasso zero (TAN 0,00%, TAEG 0,00%) da restituire a rate mensili. Esempio: importo totale del premio € 350,00 - TAN 0,00% - Commissioni di acquisto 0,00% - importo totale dovuto dal cliente € 350,00 in 12 rate mensili da € 30. Tutti gli oneri del finanziamento saranno a carico di UnipolSai Assicurazioni. La concessione del finanziamento è subordinata all'approvazione di Finitalia S.p.A.
Messaggi pubblicitari con finalità promozionale.
- prima di aderire all'operazione, consultare le informazioni europee di base sul credito ai consumatori (BECC) e l'ulteriore documentazione prevista dalla legge disponibili in agenzia e sul sito www.finitaliaipa.it
- prima della sottoscrizione della polizza leggere il Fascicolo Informativo disponibile in agenzia e sul sito www.unipol.it



la tua casa con Unioncasa



MODENA "VIA BENASSI 44 - 52 - 80"

Complesso residenziale "IL MELOGRANO"
ALTA INNOVAZIONE TECNOLOGICA
CLASSE ENERGETICA "A"

Ultimi alloggi con pranzo soggiorno, cucina abitabile, tre camere, doppi servizi, compreso garage prezzi a partire da **Euro 280.000 iva esclusa**



MODENA QUARTIERE MADONNINA

Complesso residenziale "DE ANDRE"
via Stampa 28 - 44 - 50
INTERVENTO PER COMPLESSIVI 25 ALLOGGI
SUDDIVISI IN 2 FABBRICATI
CLASSE ENERGETICA "A"

Ultimi alloggi con pranzo soggiorno, angolo cottura o cucina abitabile, due camere, doppi servizi, cantina o soffitta, garage compreso e prezzi a partire da **Euro 265.000 iva esclusa**



MODENA SALVO D'ACQUISTO EST

"VIA RICCIONE civ. 20"
Palazzina signorile di sole 6 unità abitative ad
ELEVATA EFFICIENZA
CLASSE ENERGETICA "A"
Pronta consegna

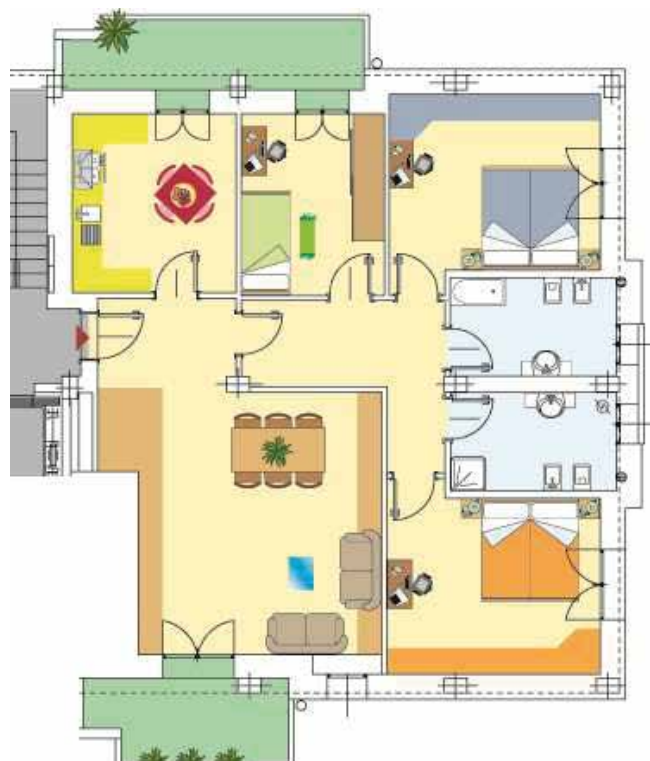

ALLOGGIO CON SOFFITTA E GARAGE DOPPIO
170 mq - Euro 278.000 iva esclusa



ALLOGGIO CON SOFFITTA, GARAGE E GIARDINO
90 mq - Euro 148.000 iva esclusa



MODENA VILLAGGIO ZETA

Residenziale VIA DEI GEMELLI
E' in corso la progettazione di 2 interventi
residenziali in **CLASSE ENERGETICA "A"**
costituiti da:

- 1 fabbricato da 11 alloggi in area libera
- 1 fabbricato da 11 alloggi in edilizia convenzionata

Inizio lavori entro l'autunno 2015

MODENA PEEP SAN DAMASO via Scartazzetta

Palazzina di 12 alloggi a prezzi convenzionati

Ultime Soluzioni Disponibili

CLASSE ENERGETICA "A"

Consegna dicembre 2015

È imminente l'uscita del Bando "Giovani coppie, Singles e Nuclei familiari svantaggiati" che prevede contributi a fondo perduto da € 25.000 a € 30.000. Affrettatevi a contattare la Cooperativa.

INFORMAZIONI E PRENOTAZIONI

via Emilia Ovest, 101 - 41124 MODENA - Palazzo Europa - 8° Piano - tel. 059 384663 fax 059 384653
tutti i giorni orario d'ufficio - info@unioncasa.it - www.unioncasa.it