

ELEZIONI**Risultati
Comunali
ed Europee**

▶ DA PAGINA 4

**ATTUALITÀ****"Centro
Musica"
da 20 anni**

▶ A PAGINA 12

ATTUALITÀ**Quando il
condominio
è "solidale"**

▶ A PAGINA 16

**SPORT****La capitale
del volley
in trasferta**

▶ A PAGINA 18

cultura A PAGINA 9, 11 E 20**Sere d'estate in città***Tante occasioni per incontrarsi
tra cultura, musica e spettacoli*

Più di cento appuntamenti oltre al Supercinema Estivo e alle iniziative dei quartieri per uscire e stare insieme. Musica dal jazz al folk al rock con omaggi a The Who e Pink Floyd; teatro comico e d'impegno civile; poesia, ambiente, fumetto, presentazioni di libri, arte e cabaret ai Giardini Ducali e in centro storico. www.comune.modena.it

Giornale fondato nel 1961 **Comune** **Modena**

postazONE
contactNAZ/1/2011/CT
valida dal 01/01/2011

Posteitaliane

Modena Mensile anno 53 n. 5 giugno 2014

Per consultare il giornale online www.comune.modena.it/salastampa. Per riceverlo in formato elettronico: www.comune.modena.it/unox1**ricerca** A PAGINA 13**La legge
"va sempre
rispettata"**

La legalità è soprattutto 'rispetto delle regole' e 'convivenza con gli altri' per i giovani modenesi che, in larga maggioranza (70,6%), ritengono che la legge vada rispettata sempre, che le regole siano l'unico modo per vivere insieme agli altri (51,2%) e costituiscano una garanzia per l'uguaglianza dei diritti (38,5%). È quanto emerge da una ricerca del Comune su legalità e sicurezza sottoposta a 1473 studenti delle scuole superiori di Modena.

Il sindaco parte dal lavoro

**Gian Carlo Muzzarelli
indica occupazione, impresa
e coesione sociale
come priorità; eccellenze
da valorizzare anche
con l'Expo; impulso
all'innovazione per Modena
città europea e "smart";
Pubblica Amministrazione
a fianco dei cittadini**

A PAGINA 3

**Etico & tipico****Nessuno
spreco
con "Pane
quotidiano"**

panificatori di Modena, in accordo con le associazioni del commercio, consegnano il pane invenduto a fine giornata ai volontari dell'emporio sociale Portobello e di Porta aperta perché sia distribuito a chi è in condizioni di bisogno. A PAGINA 19

Musica**Modena
Jazz
Festival
2014**

Modena Jazz Festival, seminari e tre concerti ai Giardini: il 26 giugno il Trio di Stefano Calzolari, ospite Shawnn Monteiro; il 27 il Terrell Stafford Quartet featuring Roberto Gatto; il 28 l'Organ trio del sassofonista americano Jesse Davis. A PAGINA 11

cultura A PAGINA 9**Michelangelo
e il Novecento
alla Palazzina**

Nel 450esimo della morte dell'artista, alla Palazzina dei Giardini la sezione modenese della mostra promossa da Casa Buonarroti di Firenze con la Galleria civica di Modena. In esposizione sculture, fotografie e due disegni originali. Modena ospita i risultati più recenti dell'influenza di Michelangelo su artisti contemporanei, fino ai nostri giorni. www.galleriacivicadimodena.it

Teatro Storchi**Nuova Stagione
con diciotto titoli***In cartellone omaggi
a letteratura e cinema.
Otto produzioni di Ert***Centro storico** La riqualificazione A PAGINA 15**Procedono i lavori
in piazza Roma***Avanzano quelli del primo stralcio
Approvato e finanziato il secondo*

Proseguono i lavori del primo stralcio per la riqualificazione di piazza Roma, che si dovrebbe concludere entro fine ottobre, ma l'area più vicina ai portici, e quindi agli esercizi commerciali, sarà libera già a fine luglio. Intanto, la Giunta ha approvato il progetto esecutivo del secondo stralcio, che prevede interventi per un milione e 600 mila euro (1 milione da un progetto regionale con fondi europei già assegnati).

**Portfolio** Giro d'Italia a Modena A PAGINA 17**La passione rosa
ricordando il sisma***Immagini del passaggio della corsa
in città, in Appennino e nella Bassa*

Sono state migliaia le persone che si sono strette intorno al "Giro d'Italia". Dopo l'arrivo a Sestola, Modena ha fatto sentire il suo amore al Novi Sad, luogo di partenza della tappa con arrivo a Salsomaggiore, ma anche lungo le strade del centro. Poi via verso Castelfranco Emilia per passare e rendere omaggio alle terre e alla gente della Bassa ferite dal terremoto del 2012. Anche qui folla ai lati del passaggio dei corridori.



Qui troverai esposizione, progettazione, vendita, installazione ed assistenza di tutta la gamma dei prodotti Daikin.

EMMETI CLIMATIZZAZIONE
41122 MODENA
Via Rep. Val Taro, 140
Tel. 059 828 758
Fax 059 3 368 140
www.emmeticlima.it
info@emmeticlima.it

NOMINE

**Michele Andreana alle Farmacie comunali**

Michele Andreana, 62 anni, è il nuovo presidente di Farmacie comunali spa, la società che gestisce le 13 farmacie del Comune di Modena e in cui l'ente locale ha la maggioranza del capitale sociale. Succede a Paolo Tori. Andreana, già consigliere comunale, è stato nominato nel consiglio di amministrazione dal sindaco Giorgio Pighi insieme alla confermata Matilde Palmieri.

ELENCHI

GLI ISCRITTI ALLE SCUOLE D'INFANZIA

Entro il 20 giugno i genitori dei bimbi ammessi alle scuole d'infanzia statali devono confermare l'iscrizione alla Direzione didattica, mentre gli ammessi alle comunali che vogliono rinunciare al posto senza incorrere nella penale devono comunicarlo per iscritto all'Ufficio Ammissione del Comune. Gli elenchi degli ammessi alle liste di attesa sono esposti presso gli uffici dell'Istruzione in via Galaverna 8, le sedi dei Quartieri, le Direzioni didattiche, il punto informativo di piazza Grande e consultabili in internet (www.comune.modena.it/istruzione). Sono 1246 le domande e 1157 i posti disponibili; 1098 bambini sono stati ammessi in prima battuta. I 148 in lista d'attesa, perché non si è potuto assegnare loro una delle scuole scelte, possono contare sui 60 posti disponibili e su quelli che si renderanno tali per effetto delle rinunce.

UFFICIO RELAZIONI CON IL PUBBLICO

piazza Grande 17, tel. 059 20312, da lunedì a venerdì 9-13; lunedì, martedì, giovedì e venerdì 15-18.30; sabato 9.30-12.30.

ANAGRAFE

Via Santi 40 Tel. 059 2032077. da lunedì a sabato 8.30-12.30 giovedì dalle 14 alle 18

ZTL

Autorizzazioni Zona a Traffico Limitato
Servizio tributi, via Santi 40 tel. 059 2033906 (Raggiungibile con gli autobus 6 e 5).

SUAP

Sportello Unico Attività Produttive Via Santi 40, 6° piano. Tel 059 2032555 Apertura al pubblico lunedì e giovedì 8.30-13; 14.30-18, mercoledì e venerdì 10.30-12.30, martedì chiuso

DIFENSORE CIVICO

Via Scudari 20 1° Piano, tel. 059 2032455, fax 059 2032953 martedì 15-18, mercoledì 10-13, venerdì 10-13. difensore.civico@comune.modena.it

CENTRO FAMIGLIE

piazza Redecocca 1 tel. 059 2033614 fax 059 2033338 email: centro.famiglie@comune.modena.it web: www.comune.modena.it/informafamiglie/

**QUARTIERE CENTRO STORICO**

P.le Redecocca 1, tel. 059 2033480, fax 059 2033494 cstorico@comune.modena.it

Anagrafe e Urp dal lunedì al venerdì 8.30-12.30, giovedì anche 14-18. tel. 059 2033690 Vigili di Quartiere tel. 059 2033690

**QUARTIERE CROCETTA SAN LAZZARO MODENA EST**

Via Nonantolana 685, tel 059 2034150, fax 059 2034155 crocetta@comune.modena.it

Anagrafe e Urp dal lunedì al venerdì 8.30-12.30, giovedì anche 14-18. Vigili di Quartiere tel. 059 2033691

**QUARTIERE BUON PASTORE SANT'AGNESE SAN DAMASO**

via Don Minzoni 121, tel. 059 2034200, fax 059 2034185 bpastore@comune.modena.it

Anagrafe e Urp dal lunedì al venerdì 8.30-12.30, giovedì anche 14-18. Vigili di Quartiere tel. 059 2033692

**QUARTIERE S. FAUSTINO MADONNINA QUATTRO VILLE**

Via Newton 150/b, tel 059 2034030, fax 059 2034045 faustino@comune.modena.it

Anagrafe e Urp dal lunedì al venerdì 8.30-12.30, giovedì anche 14-18. Vigili di Quartiere tel. 059 2033693

GIORNO & NOTTE



COMUNE DI MODENA
Centralino 059 20311 - URP 059 20312

CARABINIERI

Pronto intervento 112

SOCCORSO PUBBLICO

Questura 113

POLIZIA MUNICIPALE 059 20314
Posto integrato (autocorriere) 059 2033180
Servizio di prossimità: numero unico per tutti i quartieri 329 6508112

POLIZIA STRADALE 059 248911

VIGILI DEL FUOCO 115

ACI Soccorso stradale - 803.116 (ex 116)

GUARDIA DI FINANZA 117

MODENA SOCCORSO

Centrale Operativa Sanitaria 118

QUESTURA E PREFETTURA 059 410411

HERA MODENA PRONTO INTERVENTO

Servizio elettricità, gas acqua 800.886.677

POLICLINICO 059 4222111

OSPEDALE S.AGOSTINO-ESTENSE

Baggiovara 059 3961111

AZIENDA USL 059 435111

TEL&PRENOTA
Prenotazione visite ed esami specialistici 848 800 640 da telefono fisso - 059 2025050 da cellulare. Dal lunedì al venerdì dalle 8 alle 19, sabato dalle 8 alle 13.

GUARDIA MEDICA 059 375050

dal lunedì al venerdì 20-8, sabato, prefestivi, domenica e festivi dalle 10 del sabato alle 8 del lunedì

MEDICI DI FAMIGLIA

MeMo3 059 373048

sabato e prefestivi dalla 10 alle 14 domenica e festivi dalle 10 alle 14
Mdf 059 334476
sabato e prefestivi dalle 15 alle 19, domenica e festivi dalla 15 alle 19

FARMACIA COMUNALE DEL POZZO

servizio notturno 059 360091

FARMACIA URBANA MADONNINA

servizio notturno 059 333153

NOMINE

**Valter Caiumi presidente di Confindustria**

Valter Caiumi, 51 anni, sposato e padre di tre figli, è il nuovo presidente di Confindustria Modena, di cui è stato vice presidente negli ultimi due anni. Amministratore delegato del Gruppo Emmegi, leader nella produzione di tecnologie per la lavorazione dell'alluminio, pvc e leghe leggere, è membro del consiglio direttivo dell'Unicmi.

Palazzo dei Musei
Città di Modena**MUSEO CIVICO D'ARTE E MUSEO ARCHEOLOGICO ED ETNOLOGICO**

Viale Vittorio Veneto 5 tel. 059 2033125
Ingresso gratuito
Orari: da martedì a venerdì: ore 9 - 12; sabato, domenica e festivi: ore 10-13 e 16-19; chiuso i lunedì non festivi. La sala "Giuseppe Graziosi" è visitabile su richiesta. Info: www.comune.modena.it/museoarte www.comune.modena.it/museoarcheologico

**MUSEO DELLA FIGURINA**

C.so Canalgrande 103, tel 059 2033090, da mercoledì a venerdì 10.30-13.00; 16.00-19.30 sabato, domenica e festivi 10.30-19.30 lunedì e martedì chiuso
Ingresso gratuito museo.figurina@comune.modena.it

**IAT**

Informazioni Accoglienza Turistica piazza Grande, 14 tel. 059 2032660 Lunedì 14,30 -18, dal Martedì al Sabato 9- 13.30; 14.30-18 Domenica e festivi 9,30-13,30; 14,30-18

**GALLERIA CIVICA PALAZZO SANTA MARGHERITA PALAZZINA DEI GIARDINI**

C.so Canalgrande, ingresso gratuito dalle 10.30 alle 13.00 e dalle 16.00 alle 19.3. Sabato, domenica e festivi dalle 10.30 alle 19.30 con orario continuato. Lunedì e martedì chiuso. www.galleriacivicadi-modena.it galcivmo@comune.modena.it

**ARCHIVIO STORICO**

Viale Vittorio Veneto 5 tel 059 2033450, fax 059 2033460, archivio.storico@comune.modena.it
Orari di apertura al pubblico: Lunedì, giovedì 8.30-13; 14.30-18, martedì, mercoledì, venerdì 8.30-13.

**TEATRO STORCHI**

Largo Garibaldi 15, biglietteria telefonica 059 2136021 www.emiliaromagna-teatro.com

**TEATRO DELLE PASSIONI**

Viale Carlo Sigonio 382, biglietteria telefonica 059 2136021.

**TEATRO COMUNALE**

Via del Teatro 8, tel 059 2033020, fax 059 2033021 info@teatrocomunalemodena.it
biglietteria corso Canalgrande 85, tel 059 2033010, fax 059 2033011 biglietteria@teatrocomunalemodena.it
orario: dal martedì al sabato: 16-19

**PARCO ARCHEOLOGICO DI MONTALE**

Via Vandelli, Montale Rangone, info@parcomontale.it
Apertura: domeniche e festivi dei mesi di aprile, maggio, giugno, settembre, ottobre. Orario: 10-13,30 e 14,30-19 (18 in ottobre)
Ingresso: Intero € 6, Ridotto € 4 dai 6 ai 13 anni, gratuito fino ai 5 anni e oltre i 65. Info: 059 2033101; 059 532020; 059 2033126 solo per prenotazioni scolastiche.

**DELFINI**

C.so Canalgrande 103 Info 059 203 2940, fax 059 2032926, Orario apertura lunedì 14-20; da martedì a sabato 9-20.

CROCETTA

via Canaletto 108 (ex palazzina Pucci) Info 059 2033606, Orario apertura pomeriggio: da lunedì a venerdì 15-19; mattina: giovedì e sabato 9-12.30.

ROTONDA

via Casalegno 42 Info 059 441919, Orario apertura da lunedì a sabato 9.30-19.

VILLAGGIO GIARDINO

via Curie 22/b Info 059 355449, Orario apertura pomeriggio: da lunedì a venerdì 14.30-19; mattina: martedì e sabato 9-12.30.

LUIGI POLETTI

Palazzo dei Musei, viale Vittorio Veneto 5 Info prestito 059 203 3370 informazioni 059 203 3372 Orario apertura lunedì 14.30-19; da martedì a venerdì 8.30-13 e 14.30-19; sabato 8.30-13.

LICEO SIGONIO

Circa 400 volumi sono disponibili per il prestito alla Biblioteca Delfini e 9mila di "Scienze umane" sono alla Biblioteca del Centro multieducativo Memo.

Onoranze Funebri
ROVATTI

di Elio e Dott. Christian Rovatti

PRONTO INTERVENTO 24 ORE SU 24

MODENA (SEDE): V.le J. Barozzi, 250 - Tel. 059 214640



QUARTIERE CROCETTA: Via Malavolti, 35
FORMIGINE: Via Carandini, 9
Casalbo: Via Giardini Centro



Abitazione e Notturno
Cell. 335 6361212 Cell. 335 6484648

Concessionario del Comune di Modena e Formigine

Convenzionati per servizio cremazione

www.rovatti.net

Serietà e professionalità al servizio del cliente

**HAL INTERNI**

ARREDAMENTI
E CENTRO CUCINE
SPECIALIZZATO



Compra da Noi e vai in vacanza

Per importi superiori ai 2.500 € avrai in regalo un **buono vacanza Family**, valido per prenotare un soggiorno di una settimana in villaggi, residenze italiane al mare, monti in estate o sulla neve. Condizioni descritte sul catalogo Iperclub Promozione valida dal 1 aprile al 31 luglio 2014.

Via Alfieri 54 ang. Via Emilia Ovest • Modena • Tel. 059 331706 • hal_interni@libero.it

Il nuovo sindaco parte da impresa e lavoro

Muzzarelli, come si sente da sindaco di Modena?

Emozionato e sereno, ma carico della fiducia dei modenesi. È stato un viaggio lungo e impegnativo che abbiamo affrontato con entusiasmo e passione. Modena è una splendida città che ha bisogno di essere unita, "con i fili allacciati", come ho detto in queste settimane. Per questo, ascolto e partecipazione sono state e sono le parole chiave di questa avventura: i cittadini e le imprese hanno bisogno di sentire una Pubblica Amministrazione attenta alle loro esigenze, che dialoga con loro in un rapporto reciproco di fiducia.

Che caratteristiche avrà la sua Giunta?

Sarà una Giunta di otto persone, quattro donne e quattro uomini. Una Giunta di persone capaci e determinate, con vari giovani che diventeranno classe dirigente. Tutti gli assessori si metteranno a disposizione della città senza riserve, perché Modena ha bisogno di persone che si dedichino giorno e notte alla sua cura e direzione.

Gian Carlo Muzzarelli nei primi 100 giorni punta a intercettare le opportunità dell'Expo per valorizzare le eccellenze, a innovare e mettere le basi per lo sviluppo economico. In giunta nominerà 4 donne e 4 uomini

Cosa farà nei primi "cento giorni"?

Innanzitutto, ci metteremo al lavoro per intercettare le opportunità dell'Expo 2015 e valorizzare a livello mondiale le tante eccellenze di questa città. Avvieremo su-

Gian Carlo Muzzarelli, sotto i portici del Municipio con un gruppo di visitatrici della mostra su piazza Grande



Care cittadine e cari cittadini,

desidero innanzitutto ringraziarvi tutti e salutarvi con grande affetto. Tante e tanti di voi li ho incontrati in queste settimane, tante e tanti li incontrerò presto, ma da subito voglio inviarvi un grande abbraccio. È un compito che affronterò con passione, entusiasmo e determinazione. Sono e sarò il Sindaco di tutti i modenesi: di chi mi ha votato, di chi non mi ha votato e di chi non si è recato alle urne.

Ora, è il momento di guardare avanti.

Modena è una città importante non solo per il territorio provinciale e per il suo nuovo ruolo in ottica di area vasta: è importante per l'Emilia-Romagna, e per tutto il paese. Modena è una città europea: questa è la dimensione in cui dobbiamo lavorare.

Vogliamo che questa città diventi protagonista, a partire da una Pubblica Amministrazione che sia sempre al fianco dei cittadini. Non controparte, ma aiuto e punto di riferimento.

Lavoro, impresa e coesione sociale sono la priorità delle priorità, perché è da una ripresa dell'occupazione, stabile e di qualità, che Modena avvierà il suo nuovo sviluppo.

Una crescita basata quindi sul lavoro, sulla legalità, sulla lotta alle disuguaglianze, su scuola e cultura, e con un rinnovato rapporto con ambiente e territorio.

Come ho detto da tempo, per tutti voi voglio essere semplicemente Gian Carlo, voglio che ci guardiamo in faccia.

Costruiamo insieme il nostro futuro, con speranza e senza paura, senza arrenderci alle difficoltà, ma lavorando insieme per una Modena sempre più bella e attraente.

Con affetto.

Gian Carlo Muzzarelli

CHI È

Dalla Regione alla guida del Comune

Gian Carlo Muzzarelli, 59 anni, è nato a Modena nel 1955. È sposato con Alessandra e ha due figli: Daniele ed Emma. Bancario in aspettativa, tra il 2009 il 2010 è stato assessore regionale a Programmazione e sviluppo territoriale, Cooperazione con le Autonomie locali e Organizzazione. Dal 2010 è stato assessore alle Attività produttive, piano energetico e sviluppo sostenibile, economia verde, edilizia della Regione Emilia-Romagna. Muzzarelli. Eletto consigliere regionale nel 2000, e rieletto nel 2005, in precedenza, tra il 1990 e il 1999 è stato assessore della Provincia di Modena, di cui è stato vice presidente dal 1994, e sindaco di Fanano dal 1980 al 1990. L'8 giugno 2014 è stato eletto sindaco di Modena.



bito un programma di edilizia scolastica, a partire dalla costruzione del nuovo Sigonio, per proseguire con gli altri istituti modenesi. Convocherò la conferenza socio-sanitaria, e avvieremo le politiche per una 'smart city' innovativa a livello nazionale a partire dalla sperimentazione col governo per una Pubblica Amministrazione moderna. Metteremo le basi per lo sviluppo economico, a partire dalla convocazione del tavolo economico con tutti i soggetti interessati (imprenditori e loro associazioni, lavoratori e sindacati, terzo settore...); chiamerò i vertici di Fiat-Maserati per verificare gli investimenti su Modena. Inoltre, avvieremo i lavori di manutenzione.

Più volte ha sottolineato il valore della memoria...

Il 2015 sarà un anno particolare, visto che saranno 70 anni dalla Liberazione d'Italia. Stiamo già pensando a iniziative ad hoc per ricordare l'anniversario. Modena, come sappiamo, è Medaglia d'Oro alla Resistenza. Valori come l'antifascismo, la democrazia, lo spirito repubblicano sono sempre stati al centro della mia vita, politica e personale. Passano gli anni, e il dovere della memoria si rafforza. Coinvolgeremo le associazioni e prepareremo iniziative per tutta la cittadinanza, ma dedicate in particolare a giovani e studenti. E saranno anche 100 anni dall'inizio della Prima Guerra Mondiale: anche in questo caso la ricorderemo coinvolgendo i più giovani.



Dedicato a Enrico Berlinguer

Il sindaco Gian Carlo Muzzarelli, il giorno dopo la sua proclamazione, ha inaugurato il parco che Modena ha dedicato a Enrico Berlinguer. La cerimonia si è svolta mercoledì 11 giugno, proprio in occasione del trentesimo anniversario della scomparsa del dirigente politico che guidò il Partito Comunista Italiano dal 1972 fino alla morte, avvenuta l'11 giugno del 1984 all'età di 62 anni. Nella targa con l'immagine di Enrico Berlinguer è riportata una frase che pronunciò a Padova in occasione del suo ultimo comizio pubblico, prima del malore che in pochi giorni lo portò alla morte: "Noi siamo convinti che il mondo, anche questo terribile, intricato mondo di oggi, può essere conosciuto, interpretato, trasformato e messo al servizio dell'uomo, del suo benessere, della sua felicità. La lotta per questo obiettivo è una prova che può riempire degnamente una vita".

Elezioni 25 maggio 2014 candidati sindaco primo turno

 Prima i modenesi (Lega Nord)	Stefano Bellei		2.974	3,13%
 Forza Italia - Fratelli d'Italia - Ppe Udc	Giuseppe Pellacani		11.882	12,50%
 Per me Modena	Adriana Querzè		6.735	7,09%
 Movimento 5stelle	Marco Bortolotti		15.503	16,31%
 Modena Salute Ambiente.it	Vittorio Ballestrazzi		1.536	1,62%
 Pd - Moderati per Modena Sinistra Ecologia Libertà - Sinistra per Modena - Centro Democratico	Gian Carlo Muzzarelli		47.269	49,74%
 NCD	Carlo Amedeo Giovanardi		3.768	3,96%
 Altra Modena	Flavio Costantino Mario Novara		1.236	1,30%
 CambiaModena	Antonio Montanini		4.136	4,35%



RIEPILOGO VOTI	ASSOLUTI	%
TOTALE VOTI VALIDI	95.532	96,6
SCHEDE BIANCHE	1.476	1,5
SCHEDE NULLE	1.852	1,9
VOTI CONTESTATI (non ass.)	17	0,0

VOTANTI	ISCRITTI	ASSOLUTI	%
MASCHI	65.026	47.492	73,0
FEMMINE	72.080	51.464	71,4
TOTALE	137.106	98.956	72,2

È Gian Carlo Muzzarelli il nuovo sindaco di Modena, eletto al secondo turno con il 62,94% dei voti (37.992), mentre il suo sfidante Marco Bortolotti del Movimento 5 stelle ha ottenuto il 37,06 per cento, con 22.370voti. Per la prima volta è stato necessario il ballottaggio per eleggere il sindaco di Modena. È successo perché al primo turno Gian Carlo Muzzarelli si è fermato a un soffio dalla metà più uno dei voti raccogliendone 47.264, cioè il 49,74 per cento. Per il suo sfidante, Marco Bortolotti del Movimento 5 Stelle, il risultato del primo turno erano stati 15.503 voti pari al 16,31 per cento. Con Muzzarelli sono stati eletti 19 consiglieri del Pd e uno di Sel, nessuno per gli altri componenti della coalizione: Centro democratico, Moderati per Modena e Pdc-Sinistra per Modena che complessivamente hanno raccolto oltre 2.500 voti. In caso di vittoria al ballottaggio, invece, Bortolotti non avrebbe potuto contare

SORDITÀ? PROBLEMI DI UDITO?



Il **programma esclusivo**
per risolvere
i problemi della sordità.

Con il nuovissimo sistema digitale automatico
i nostri apparecchi acustici su misura
Le consentiranno un ascolto ottimale.

Prove gratuite a casa Vostra.

BIOACUSTICA Serapini
STUDIO SORDITÀ

Via Rua Muro, 25 - Modena
Tel. 059.210.289

www.bioacusticaserapini.it • e-mail: bioacustica.serapini@tin.it

Convenzionato USL E INAIL



NUOVO CENTRO DEL RIPOSO



IN OCCASIONE DELLA FIERA D'ESTATE
sconti su biancheria di fine serie e supersconti su materassi

Marein

**MATERASSI
BIANCHERIA**
CORLO di Formigine
Via Battezzate, 59
Tel. 059 572 620

DA PIÙ DI TRENT'ANNI AL VOSTRO FIANCO. TRADIZIONE, QUALITÀ E INNOVAZIONE

Sindaco alla prova del nove

Muzzarelli ha battuto gli altri otto candidati al primo turno (49,71%), ma ha avuto bisogno del ballottaggio per vincere con circa il 63% contro Marco Bortolotti (37%)

sul premio di maggioranza: al primo turno, infatti, le liste che appoggiavano Muzzarelli avevano ottenuto più del 50 per cento dei voti validi e questa situazione avrebbe determinato il caso della cosiddetta "anatra zoppa", con una ripartizione dei seggi in modo proporzionale e quindi una maggioranza che sarebbe stata assegnata in ogni caso alla coalizione di centro sinistra. Bortolotti, comunque, ha conquistato cinque seggi in Consiglio comunale sui 12 a disposizione delle opposizioni. Un risultato in linea con quello ottenuto alle Europee. Dopo il Movimento 5 Stelle è la coalizione guidata da Giuseppe Pellacani (Forza Italia, Fratelli d'Italia e Udc) ad aver ottenuto il miglior risultato conquistando tre seggi in Consiglio: uno per lo stesso Pellacani e due ai rappresentanti di Forza Italia, già consiglieri comunali, Andrea Galli e Adolfo Morandi. All'ex assessore all'Istruzione Adriana Querzè, e alla sua lista Per me Modena,

sono andati due seggi con un risultato intorno al 7 per cento. Un seggio è andato anche all'altro candidato fuori dai partiti tradizionali Antonio Montanini che si è presentato con la lista civica Cambiamodena.

Il panorama del Consiglio comunale è completato dal Nuovo centro destra che aveva come candidato sindaco il senatore Carlo Giovanardi il quale, dopo il voto, ha annunciato avrebbe lasciato il seggio a Luigia Santoro, anche lei già consigliera comunale e prima per preferenze nella lista del Ncd.

Per poche decine di voti rimane fuori dal Consiglio comunale la Lega Nord con il candidato sindaco Stefano Bellei che ha comunque superato il 3 per cento. Fuori dal Consiglio anche Vittorio Ballestrazzi, candidato di Modena Salute Ambiente che aveva come capolista la consigliera uscente Sandra Poppi, e Flavio Novara dell'Altra Modena. Entrambi sono rimasti sotto al 2 per cento dei voti.

Eletti altri 35 sindaci nei Comuni della provincia

Oltre al capoluogo, anche 35 Comuni della provincia di Modena sono andati alle urne il 25 maggio per eleggere il sindaco nuovo o riconfermare quello uscente. Come nel caso di Modena, sono stati due i Comuni con più di 15mila abitanti che sono andati al ballottaggio: Vignola e Sassuolo (entrambi al ballottaggio anche alle precedenti amministrative). A **Vignola** è stato eletto sindaco Mauro Smeraldi (sostenuto dalle liste Vignola cambia, Vignola per tutti e lista civica Città di Vignola Francesco Rubbiani) con il 50,78 %, mentre Giancarlo Gasparini (sostenuto dalle liste Pd e lista civica La Vignola che vogliamo) si è fermato al 49,22 %, (nel primo turno Gasparini aveva raggiunto il 44,87 % e Smeraldi il 33,98 %). A **Sassuolo** è stato eletto Claudio Pistoni (sostenuto dalle liste Sel, lista civica Pistoni sindaco, Pd e lista Politica indipendente democratica) con il 58,2 %, contro il sindaco uscente Luca Caselli (sostenuto dalle liste Sassolesi, Lega Nord, Fratelli d'Italia - Alleanza nazionale, Forza Italia) con il 41,8 % (nel primo turno Pistoni aveva ottenuto il 46,49 % e Caselli il 31,64 %). Di seguito, in ordine alfabetico per Comune, gli altri sindaci eletti al primo turno con la percentuale di voti e le liste a sostegno: a **Bastiglia** Francesca Silvestri (Lista civica Centrosinistra per il Rinascimento) con il 44,44%; a **Bomporto** Alberto Borghi (Lista Civica per Bomporto) con il 71,81%; a **Campogalliano** Paola Guerzoni (Centrosinistra Lista Civica Insieme per Campogalliano) con il 46,13%; a **Carpi** Alberto Bellelli (Pd, Lista civica Carpi 2.0, Sel, Verdi) con il 56,94%; a **Castelfranco Emilia** Stefano Reggianini (Pd, Sel, Comunisti It-Part. Soc.It-Idv) con il 52,81%; a **Castelvetro di Modena** Fabio Franceschini (Lista Castelvetro Futuro Comune - Pd) con il 51,55%; a **Cavezzo** Lisa Luppi (Lista civica Cavezzo Bene Comune) con il 44,13%; a **Concordia sulla Secchia** Luca Prandini (Lista civica Concordia Democratica) con il 66,06%; a **Fanano** Stefano Muzzarelli (Lista civica Amare Fanano) con il 52,85%; a **Fiorano Modenese** Francesco Tosi (Pd, Lista civica Uniti per

Crescere, Lista civica Fiorano al Centro, Sel) con il 70,79%; a **Fiumalbo** Mirto Campi (Lista civica Valore Comune) con il 51,49%; a **Formigine** Maria Costi (Pd, Sel - Comunisti It., Lista civica Formigine Viva, Lista civica Noi per Formigine) con il 60,64%; a **Frassinoro** Elio Pierazzi (Lista civica Osiamo per il Bene Comune) con il 56,97%; a **Guiglia** Monica Amici (Lista civica nel Futuro al Sicuro) con il 50,22%; a **Lama Mocogno** Fabio Canovi (Lista civica la Scalinata) unico candidato con il 100%; a **Maranello** Massimiliano Morini (Pd, Lista civica la tua Maranello, Sel-Comunisti it.) con il 55,20%; a **Marano sul Panaro** Emilia Muratori (Lista civica Solidarietà e Sviluppo) con il 65,74%; a **Medolla** Filippo Molinari (Lista civica Medolla Futura) con l'83,05%; a **Mirandola** Maino Benfatti (Pd, Lista civica i Mirandolesi, Sinistra per Mirandola) con il 61,61%; a **Montecreto** Leandro Bonucchi (Lista civica per Montecreto) con il 60,75%; a **Montese** Luciano Mazza (Lista civica Stretta di Mano) con l'82,84%; a **Nonantola** Federica Nannetti (Pd, Lista civica Nonantola Bene in Comune) con il 65,35%; a **Pievepelago** Corrado Ferroni (Lista civica Uniti per il Futuro) con il 52,23%; a **Prignano sulla Secchia** Valter Canali (Lista civica Patto per Frignano) con il 61,76%; a **Ravarino** Maurizia Rebecchi (Lista civica Centrosinistra per Ravarino) con il 62,65%; a **Riolunato** Daniela Contri (Lista civica Viviamo Rio) con il 57,62%; a **San Cesario sul Panaro** Gianfranco Gozzoli (Centrosinistra Lista civica per San Cesario) con il 65,66%; a **San Felice sul Panaro** Alberto Silvestri (Lista civica Insieme per S. Felice) con il 63,39%; a **San Possidonio** Rudi Accorsi (Lista civica Impegno Comune) con l'84,24%; a **San Prospero** Sauro Borghi (Lista civica San Prospero cambia verso) con il 44,92%; a **Savignano sul Panaro** Germano Caroli (Lista civica dei Cittadini) con il 53,60%; a **Soliera** Roberto Solomita (Pd, Lista civica Soliera Futura, Sel) con il 64,09%; a **Spilamberto** Umberto Costantini (Centrosinistra Lista civica Spilamberto) con il 59,58%.



Completo di tutto a
16.900 €

- 4x2
- Clima
- Cerchi in lega 18"
- Radio USB e Bluetooth
- Cruise Control e Board Computer

Scopri anche
GPL Tech

Un pieno con 29 €

MOKKA 2014

NON CONFONDERTI.

Opel Mokka è il SUV 4x4 dell'anno in Germania.



Nuovo Opel Mokka 2014 a **16.900 €** con clima, radio USB, Bluetooth, cerchi in lega 18", Cruise Control, Board Computer.



Wir leben Autos.

RENOSTAR

UNICA
CONCESSIONARIA
OPEL
PER MODENA



Via R. Dalla Costa, 70 Modena
(Zona Torrazzi Usc. Tang. 4)
Tel. 059 253050
Fax 059 252615

www.renostar.com
renostar@renostar.com

Le performance delle liste

Voti di lista, percentuali e seggi in Consiglio

LISTA		VOTI	%	SEGGI
CANDIDATO SINDACO GIAN CARLO MUZZARELLI				
		47.269	49,74	
PARTITO DEMOCRATICO		43.164	45,84	19
SINISTRA ECOLOGIA LIBERTÀ		2.284	2,41	1
CENTRO DEMOCRATICO		996	1,05	0
MODERATI PER MODENA		815	0,86	0
COMUNISTI ITALIANI		806	0,85	0
CANDIDATO SINDACO MARCO BORTOLOTTI				
		15.503	16,31	1
MOVIMENTO 5 STELLE BEPPEGRILLO.IT		15.342	16,17	4
CANDIDATO SINDACO GIUSEPPE PELLACANI				
		11.882	12,50	1
FORZA ITALIA		8.190	8,63	2
FRATELLI D'ITALIA - ALLEANZA NAZIONALE		2.404	2,53	0
PPE - UDC UNIONE DI CENTRO		1.358	1,43	0
CANDIDATO SINDACO ADRIANA QUERZÈ				
		6.735	7,09	1
PER ME MODENA		6.274	6,61	1
CANDIDATO SINDACO ANTONIO MONTANINI				
		4.136	4,35	1
CAMBIAMODENA		3.837	4,04	0
CANDIDATO SINDACO CARLO AMEDEO GIOVANARDI				
		3.768	3,96	1
NUOVO CENTRO DESTRA		3.733	3,93	0
CANDIDATO SINDACO STEFANO BELLEI				
		2.974	3,13	
LEGA NORD - CIVICHE		2.971	3,13	0
CANDIDATO SINDACO VITTORIO BALLESTRAZZI				
		1.536	1,62	
MODENA SALUTE AMBIENTE.IT		1.539	1,62	0
CANDIDATO SINDACO FLAVIO COSTANTINO NOVARA				
		1.236	1,30	
L'ALTRA MODENA SINISTRA IN COMUNE		1.186	1,25	0



Il primo Consiglio comunale si svolgerà entro la fine di giugno: il sindaco ha infatti dieci giorni di tempo per convocarlo dalla proclamazione ufficiale e la prima seduta, nel corso della quale il sindaco giurerà e poi illustrerà

gli indirizzi generali di governo, si deve svolgere entro dieci giorni dalla convocazione. L'assemblea, che in apertura sarà presieduta da Francesca Maletti in qualità di cosiddetto consigliere anziano, cioè il candidato che ha

Quattro Quartieri per partecipare

In ciascun Consiglio 14 membri in proporzione al voto

Nelle ultime elezioni amministrative non si è votato per le Circoscrizioni perché la normativa nazionale ne ha decretato l'abolizione nei Comuni con meno di 250 mila abitanti. Il Consiglio comunale di Modena ha pertanto istituito una nuova forma di partecipazione territoriale all'amministrazione locale organizzata in Quartieri e basata sui Consigli di Quartiere che avranno compiti consultivi e propositivi nei confronti dell'Amministrazione comunale. Entro 90 giorni dall'insediamento, il Consiglio comunale in esecuzione del "Regolamento di prima attuazione della partecipazione territoriale", consultabile anche on line (www.comune.modena.it), dovrà deliberare i nominativi dei 14 membri di ciascuno dei quattro Consigli di quartiere. I consiglieri di quartiere, 56 in tutto, saranno determinati su designazione dei gruppi consiliari (o dai rappresentanti delle liste interessate), in proporzione ai risultati elettorali riportati in ciascun quartiere dalle liste che hanno partecipato alle elezioni. I nuovi quartieri sono: 1 Centro Storico, piazzetta Redecocca; 2 Crocetta S.Lazzaro Modena Est, via Nonantolana 685; 3 Buon Pastore S.Agnese S.Damaso, via don Minzoni 121; 4 S.Faustino Madonnina Quattroville, via Newton 150.

Aabitcoop

WWW.ABITCOOP.IT



BUONO CASA 2014

IL SOGNO DIVENTA REALTÀ

UNA GRANDE OPPORTUNITÀ PER GIOVANI COPPIE,
SINGLE E ALTRI NUCLEI FAMILIARI:
**CONTRIBUTO DELLA REGIONE
PER LA PRIMA CASA**

FINO A € 35.000

ALLOGGI DISPONIBILI A MODENA E PROVINCIA

TELEFONACI AL NUMERO 059 38 14 11



Modena, Residenziale Baroni



Modena, via De André



Nonantola, Residenziale Prati

Verso il nuovo Consiglio comunale

Alla prima seduta giuramento del sindaco ed elezione di presidente e vice. Nella seconda si votano gli indirizzi generali e il sindaco dà comunicazione sulla composizione della Giunta

Così erano andate le elezioni comunali nel 2009

ottenuto la migliore cifra individuale in termini di preferenze, procederà alla convalida degli eletti, e a eventuali surroghe in caso di dimissioni, per poi eleggere il presidente e il vice presidente del Consiglio comunale: alla prima votazione è prevista la maggioranza dei due terzi, alla seconda è sufficiente la maggioranza assoluta. Sempre nella prima seduta è prevista l'elezione della Commissione elettorale comunale. La discussione e il voto sul documento degli Indirizzi generali di governo sono in programma nella seconda seduta del Consiglio che dovrà tenersi entro 15 giorni dalla prima. Sarà in questa seduta che il sindaco darà comunicazione della composizione della giunta per la cui nomina ha a disposizione per legge 20 giorni di tempo dalla proclamazione. Nel frattempo, entro dieci giorni dalla prima seduta, i consiglieri comunali devono dichiarare a quale gruppo intendono aderire, anche in vista della composizione delle commissioni consiliari.

Nel 2009 Giorgio Pighi è stato eletto sindaco per il secondo mandato con il 50,1 per cento dei voti, sostenuto dalla coalizione composta da Pd (44,9 per cento dei voti di lista), Sinistra per Modena (2,1%), Verdi (0,8%), La Rosa per Modena (0,7%), Socialisti (0,8%) e Comunisti italiani (1,2%), che ha visto eletti 24 consiglieri (23 del Pd e uno di Sinistra per Modena). Il candidato sindaco Gian Carlo Pellacani, sostenuto dal Pdl (20,9%) e dalla Lista civica Pellacani per Modena (2,1%), ha ottenuto il 23,2 per cento dei voti, con nove consiglieri eletti; Mauro Manfredini della Lega Nord (11%) il 10,9 per cento con quattro consiglieri eletti; Eugenia Rossi per Italia dei valori il 5 per cento con un consigliere eletto; Davide Torrini sostenuto dall'Udc (3,2%) e da Modena Colori (0,8%) il 4,1 per cento con un consigliere eletto; Vittorio Ballestrazzi per la Lista civica Beppe Grillo.it il 3,5 per cento con un consigliere eletto; Francesco Giuliani di Rifondazione Comunista (2%) l'1,9 per cento; Alessandro Roncaglia de La Destra lo 0,7 per cento; Fabio Galli del Codacons (0,4%) lo 0,5 per cento.

Ecco i nomi dei 32 eletti

Nella precedente assemblea i consiglieri erano 40

PARTITO DEMOCRATICO

- 1) FRANCESCA MALETTI (2.561)
- 2) PAOLO TRANDE (938)
- 3) FABIO POGGI (812)
- 4) SIMONA ARLETTI (744)
- 5) ANDREA BORTOLAMASI (662)
- 6) TOMMASO FASANO (546)
- 7) MARCO FORGHIERI (544)
- 8) GIULIA MORINI (540)
- 9) CARMELO DE LILLO (507)
- 10) CHIARA SUSANNA PACCHIONI (506)
- 11) DIEGO LENZINI (505)
- 12) MARCO MALFERRARI (481)
- 13) VINCENZO WALTER STELLA (450)
- 14) ANTONIO CARPENTIERI (445)
- 15) GRAZIA BARACCHI (441)
- 16) FEDERICA VENTURELLI (420)
- 17) FRANCESCO ROCCO (408)
- 18) CATERINA RITA LIOTTI (366)
- 19) FEDERICA DI PADOVA (352)

PRIMI DEI NON ELETTI

- ELENA GAZZOTTI (348)
CLAUDIO TONELLI (348)

SINISTRA ECOLOGIA LIBERTÀ

- 1) INGRID CAPORIONI (146)

PRIMO DEI NON ELETTI

- MARCO CUGUSI (124)

MOVIMENTO 5 STELLE

- 1) MARCO BORTOLOTTI, CANDIDATO SINDACO
- 2) LUCA FANTONI (212)
- 3) ELISABETTA SCARDOZZI (146)
- 4) MARCO RABBONI (98)
- 5) MARIO BUSSETTI (96)

PRIMO DEI NON ELETTI

- LIVIA MOSCA (79)

FORZA ITALIA, FRATELLI D'ITALIA, UDC PER GIUSEPPE PELLACANI

- 1) GIUSEPPE PELLACANI, CANDIDATO SINDACO

FORZA ITALIA

- 1) ANDREA GALLI (281)
- 2) ADOLFO MORANDI (238)

PRIMO DEI NON ELETTI

- SERGIO CELLONI (215)

PER ME MODENA

- 1) ADRIANA QUERZÈ, CANDIDATO SINDACO
- 2) DOMENICO CAMPANA (259)

PRIMO DEI NON ELETTI

- MARCO CHINCARINI (167)

CAMBIAMODENA

- 1) ANTONIO MONTANINI, CANDIDATO SINDACO

PRIMO DEI NON ELETTI

- EUGENIA ROSSI (148)

NUOVO CENTRO DESTRA

- 1) CARLO GIOVANARDI, CANDIDATO SINDACO

PRIMO DEI NON ELETTI

- LUIGIA SANTORO (321)

(L'elenco completo con i voti di preferenza di ciascun candidato di tutte le liste si può consultare sul portale internet del Comune: www.comune.modena.it speciale elezioni 2014).

Compro ORO

**ACQUISTO
E PAGO
IN CONTANTI
ORO ED
ARGENTO
QUALSIASI
QUANTITATIVO**



Viale Amendola, 475 - Modena

CHIUSO GIOVEDÌ E SABATO TUTTA LA GIORNATA
Tel. 347.044.60.28 - www.comprooromodena.it

CAF Italia

CENTRO DI ASSISTENZA FISCALE

www.fnaemiliaromagna.it - Tel. 059 4824841

CAMPAGNA FISCALE 2014

**E' SEMPRE IL MOMENTO GIUSTO
PER FARE LA COSA GIUSTA**

GRAZIE PER LA FIDUCIA ACCORDATA



Da Modena una donna in Europa

Cécile Kashetu Kienge del Pd è stata eletta al Parlamento europeo. Un'altra candidata modenese, Giulia Gibertoni (M5s), dopo il riconteggio dei voti ha mancato l'elezione per solo due preferenze. In città ne sono state espresse oltre 23mila

Con il voto per le elezioni europee del 25 maggio, anche una donna modenese eletta attraverso le preferenze rappresenterà i territori della circoscrizione dell'Italia Nord Est (quella che comprende Modena) al Parlamento europeo. Si tratta di Cécile Kashetu Kienge, eletta nella lista del Pd con 91mila preferenze (di cui 11.600 in provincia, 4.509 a Modena). Un'altra candidata modenese, Giulia Gibertoni del Movimento 5 stelle era risultata eletta con 16.354 preferenze. Ma dopo il riconteggio dei voti disposto dalla Corte d'Appello di Venezia, la 38enne modenese, ricercatrice in Semiotica della Cultura alla Cattolica di Milano, è stata superata per sole due preferenze di differenza dal collega di lista friulano Marco Zullo. Questa la situazione al momento in cui andiamo in stampa. Cécile Kashetu Kienge, medico oculista, 49 anni, è stata Ministro dell'Integrazione nel Governo Letta. Nei 187 seggi del comune di Modena su 135.456 aventi diritto (64.147 maschi e 71.309 femmine) hanno votato in 99.270 (47.724 maschi e 51.546 femmine) pari al 73,3 per cento. Nelle elezioni europee del 2009 la

percentuale a Modena era stata del 77,8 per cento.

I voti di preferenza espressi nei 187 seggi sono stati 23.751. Per il Partito democratico i principali candidati votati sono stati Cécile Kyenge (4.509 preferenze), Paolo De Castro (2.829) e Alessandra Moretti (2.409). Salvatore Caronna ha ottenuto 1.589 preferenze, Elly Schlein 1.254, Damiano Zoffoli 993.

Per il Movimento 5 Stelle la più votata è stata Giulia Gibertoni (831 preferenze), seguita da Silvia Piccinini (179).

Per Forza Italia Giampiero Samorì ha ottenuto 721 preferenze, Elisabetta Gardini 418.

Nella lista L'Altra Europa con Tsipras la classifica delle preferenze è guidata da Stefano Lugli con 405 voti,

Ivano Marescotti ne ha presi 256, Paola Morandin 215.

Nella Lega Nord Matteo Salvini ha ottenuto 533 preferenze, seguito da Flavio Tosi (174) e Lorenzo Fontana (42).

Nella lista Fratelli d'Italia-An Giorgia Meloni ha ottenuto 683 preferenze, Roberto Ricco 183, Magdi Cristiano Allam 150.

Nel Nuovo Centro destra-Udc le preferenze hanno premiato Antonio Cancian



(184) e Alessandro Rondoni (165); tra i Verdi Syusy Blady (60); Michele Boldrin (99) in Scelta europea con Verhofstadt; Ignazio Messina (6) per l'Italia dei Valori; Davide Vannoni (3) per Io cambio-Maie; Herbert Dorfmann (5) per il Svp.

In basso a destra Cécile Kashetu Kienge del Partito democratico. A fianco, Giulia Gibertoni, Movimento 5 stelle Beppegrillo.it

EUROPEE COMUNE DI MODENA

MOVIMENTO 5 STELLE		16.153	16,7%
PARTITO DEMOCRATICO		53.736	55,6%
FORZA ITALIA		9.944	10,3%
SVP		91	0,1%
NUOVO CENTRO DESTRA - UDC		2.791	2,9%
FRATELLI D'ITALIA - A.N.		2.970	3,1%
SCELTA EUROPEA CON VERHOFSTADT		622	0,6%
ITALIA DEI VALORI		272	0,3%
IO CAMBIO - MAIE		121	0,1%
FEDERAZIONE VERDI-GREEN ITALIA		1.150	1,2%
L'ALTRA EUROPA CON TSIPRAS		4.874	5,0%
LEGA NORD		3.837	4,0%

COOPGAS
PRESENTA
LE STORIE
DI TUTTI I GIORNI
2° EPISODIO

C'ERA UNA VOLTA A MODENA
UN GIOVANE DI NOME GIANNI.



NELLA SUA CITTÀ, GAS E LUCE LI
FORNIVANO L'AZIENDA STORICA...
E TUTTI ERANO FELICI E CONTENTI.



MA GLI ANNI PASSANO
E LA SUA BOLLETTA, ZITTA-ZITTA,
HA CONTINUATO A LIEVITARE.

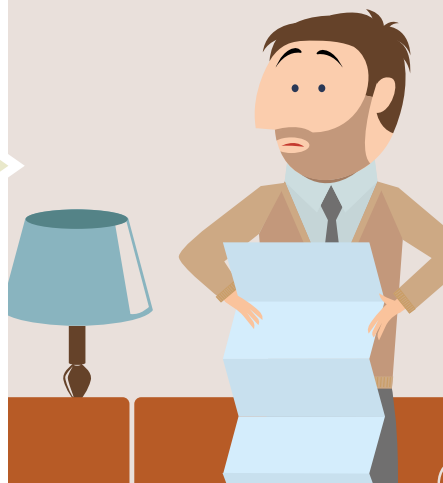

OGGI GIANNI HA UNA PICCOLA AZIENDA
HA APERTO GLI OCCHI ... E HA SCELTO
A CHI DARE FIDUCIA.



Ufficio Modena - Prossima apertura

www.coopgas.it

800.917917

coopgas
CPL CONCORDIA Group
Luce e Gas

CULTURA

Ai Giardini Ducali Michelangelo e il Novecento

In occasione del 450esimo della morte dell'artista, alla Palazzina dei Giardini giovedì 19 giugno alle 21 inaugura "Michelangelo e il Novecento", sezione modenese della mostra promossa dalla Fondazione Casa Buonarroti di Firenze e dalla Galleria civica di Modena. Mentre a Firenze sono state

raccolte opere dagli inizi dello scorso secolo agli anni '70, Modena ospita i risultati più recenti dell'influenza di Michelangelo su artisti contemporanei, fino ai nostri giorni. La sezione modenese – all'interno anche due disegni di Michelangelo prestati da Casa Buonarroti – è incentrata solo sulla scultura e, in particolare, su alcune opere che hanno attraversato tempo, spazio, linguaggi e poetiche: la Pietà di San Pietro, il David, lo Schiavo morente, il Mosè.

Il percorso si apre con "Merciful Dream (Pietà V)" di Jan Fabre, in marmo bianco di Carrara, che riproduce la celeberrima Pietà del 1499 in scala 1:1. Il volto della Vergine trasformato in teschio e quello del Cristo sostituito dal ritratto dell'artista apparvero ad alcuni, alla presentazione del 2011, irrispettosi, blasfemi. Al contrario, pare configurarsi una meditazione sulla morte, rappresentazione del dolore materno, della disperata richiesta di poter barattare la propria morte con



Nel 450esimo della morte dell'artista, alla Palazzina la sezione modenese della mostra promossa da Casa Buonarroti di Firenze con la Galleria civica. Sculture contemporanee, foto e due disegni originali

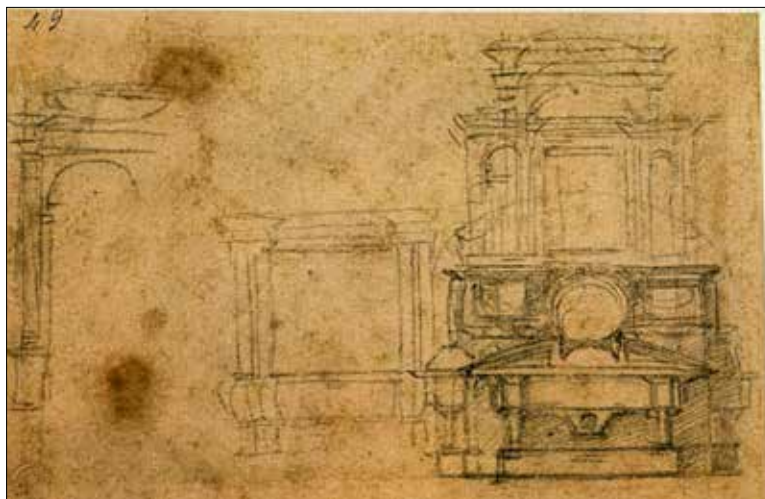

quella del figlio. Kendell Geers riprende il David di Michelangelo rispettandone le dimensioni, ma il suo ("Relic 2", 2002) è costituito da una materia che allude ironicamente al colore del marmo, contraddicendone ogni altra qualità: il polistirolo, sul quale è stato applicato nastro da cantieri bianco e rosso. L'artista segnala con forza la trasformazione dell'opera in feticcio del consumo di massa. "L'Esclave (d'après Michel-Ange), (S 20)" di Yves Klein proietta la statua michelangiotesca in una dimensione altra, eterea. Il blu profondo di cui è intriso il piccolo gesso sottrae l'opera a ogni contingenza e ne amplifica il portato concettuale. Segue una stanza dedicata a Robert Mapplethorpe, con immagini dei modelli del fotografo americano. La loro nudità scultorea e muscolosa, ritratta in pose di plastico equilibrio formale, rimanda esplicitamente alla



qui sopra, "Merciful Dream (Pietà V)" di Jan Fabre; a sinistra, "L'Esclave (d'après Michel-Ange), (S 20)" di Yves Klein; in alto, i due disegni di Michelangelo prestati da Casa Buonarroti

fisicità dei corpi dipinti, scolpiti e disegnati dal Buonarroti, che Mapplethorpe prese a modello per il suo lavoro. È assieme ai suoi scatti in bianco e nero il primo foglio michelangiotesco in mostra: un torso virile a inchiostro (1524-1525). Una piccola sezione, che si chiude con

la "Pietà Rondanini" (2011) di Gabriele Basilico, è dedicata alla restituzione dell'opera di Michelangelo con la fotografia. Qui è l'altro disegno di Michelangelo che rappresenta Studi di monumenti tombali per la Sagrestia Nuova (1520 circa). Il congedo dalla mostra è affidato all'estremo capolavoro di Michelangelo Antonioni: il cortometraggio "Lo sguardo di Michelangelo" (2004). La mostra modenese, che apre quasi in contemporanea con la sezione fiorentina (18 giugno - 20 ottobre 2014), chiuderà il 19 ottobre. Basata su un progetto comune e con catalogo unico, l'esposizione, realizzata a Modena con la

Fondazione cassa di risparmio di Modena e il contributo dell'assessorato alla Cultura della Regione Emilia-Romagna, è a cura di Emanuela Ferretti, Marco Pierini e Pietro Ruschi. Ingresso gratuito. Orari fino all'11 settembre: dal giovedì alla domenica dalle 19 alle 23; aperture straordinarie sabato e domenica 21 e 22, 28 e 29 giugno dalle 17 alle 23.

MOSTRE

Alla Poletti libri d'artista del "Bulino"



È dedicata ai libri d'artista de "Il Bulino", casa editrice di Modena attiva dal 1976, la nuova mostra della Biblioteca Poletti a Palazzo dei Musei, visitabile gratuitamente fino al 2 agosto (orari: lunedì 14.30-19; martedì-venerdì 8.30-13 / 14.30-19; sabato 8.30-13; dal 30 giugno lunedì-sabato 8.30-14). Esposti 29 preziosi volumi, realizzati con raffinatissime tecniche esecutive, in cui importanti artisti visivi si sono confrontati con classici letterari del passato e testi contemporanei: da Rimbaud, D'Annunzio, Foscolo, a Garcia Lorca, Delfini, Arcangeli, Carlo Bo. Tra gli artisti, Biolchini, Fioroni, Mattioli, Murer, Pozzati, Sassu, Scarabelli, Tadini, Veronesi. Specializzata nel rapporto tra parola scritta e immagine, Il Bulino occupa una posizione di prestigio anche a livello internazionale, nel campo delle edizioni in facsimile di codici miniati medievali e rinascimentali, incunaboli e libri illustrati a stampa.

Il 21 giugno ritorna la Festa della Musica

Giovani musicisti e band animeranno con ritmi e canzoni di generi diversi luoghi e piazze del centro cittadino

Sarà la Festa della musica, il 21 giugno, ad aprire anche nel 2014 le danze dell'Estate modenese. E ancora una volta la Festa si propone di offrire spazi alla musica da un doppio punto di vista: opportunità di visibilità e di "salire sul palco" per chi suona, soprattutto per i gruppi di base e le proposte delle associazioni, e occasioni di ascolto per il pubblico, in una città che sarà attraversata da suoni e note capaci di esprimere una pluralità di generi musicali. Diversi luoghi e piazze del centro storico, infatti, saranno animati con musica dal vivo. Dal rock nelle sue mille sfaccettature, al jazz, ai cantautori e altro ancora. Saranno in tanti a esibirsi e a costruire per un giorno una colonna sonora variegata e carica di energia per Modena. A coordinare il "cartellone" sarà il Centro Musica del



Comune, che non mancherà di coinvolgere le miriadi di artisti emergenti e band giovanili che fanno riferimento alle sue attività e a quelle della Tenda di viale Monte Kosica. Anche scuole e associazioni musicali non mancheranno di fare le loro proposte. Obiettivo, a fronte di un budget ridotto per le note ristrettezze economiche di bilancio, è quello di regalare, appunto, una giornata di festa all'insegna della musica come motore di vitalità per una città che dia spazio alla creatività e coltivi la voglia di stare bene insieme. Al momento della stampa di questo giornale, il programma è in via di definizione, ma sarà pubblicizzato e diffuso per tempo e pubblicato sui siti internet del Centro Musica (www.musicplus.it) e del Comune (www.comune.modena.it).

A sinistra, concerto di una band in centro storico. Anche quest'anno il 21 giugno la festa della musica animerà il cuore della città.

Diciotto titoli allo Storchi per la nuova Stagione

In cartellone omaggi alla letteratura e al cinema e ben 8 produzioni di Ert

Diciotto titoli, di cui quattro al Teatro delle Passioni e ben otto produzioni Ert per la Stagione 2014/2015 del Teatro Storchi. Doppio Shakespeare con il ritorno di Andrea De Rosa che



ra: Paolo Maggelli mette in scena *Hotel Belvedere* di Horváth; Antonio Latella dirige Isabella Ferrari in *Ti regalo la mia morte*, *Veronika*; Daniel Pennac sarà il protagonista di *Journal d'un corps / Storia di un corpo*. Si in-

dirige Giuseppe Battiston in *Falstaff* e con *Otello* diretto da Luigi Lo Cascio affiancato in scena da Vincenzo Pirrotta. Spazio a grandi della letteratura italiana come Italo Svevo, di cui Maurizio Scaparro propone il suo adattamento de *La coscienza di Zeno*, o Luigi Pirandello, di cui Marco Bernardi porta in scena *La vita che ti diedi*. In cartellone nomi celebri del cinema come Alessandro Gassmann che dirige Ottavia Piccolo in *7 minuti*, e Toni Servillo, in scena con il fratello Peppe e i Solis String Quartet. Gabriele Lavia dirige Anna Maria Guarnieri nell'adattamento teatrale di *Sinfonia d'autunno*, tra i capolavori di Ingmar Bergman. Ritorna la compagnia ravennate Teatro delle Albe che porta in scena *Vita agli arresti di Aung San Suu Kyi*. Sul palco dello Storchi anche *Aranzia meccanica* nell'adattamento teatrale di Gabriele Russo con le musiche di Morgan. E anco-

seriscono nella Stagione due titoli di circo, *Plan B* della compagnia francese Compagnie 111 e *Circa* dell'omonimo gruppo australiano. Quattro i titoli in abbonamento al Teatro delle Passioni: *La persecuzione e l'assassinio di Jean-Paul Marat rappresentati dagli internati dell'ospedale di Charenton sotto la guida del Marchese di Sade* di Peter Weiss che vede sul palco il regista Nanni Garella, Laura Marinoni e gli attori di Arte e Salute; sempre Nanni Garella porta in scena *La classe*; Ivano Marescotti è il protagonista de *La fondazione* diretto da Valerio Binasco; ultimo titolo in abbonamento classico in scena al Teatro delle Passioni è *Io sono vento* di Jon Fosse che Ert realizza con la Maison de la culture d'Amiens. Abbonamenti in vendita fino al 14 giugno, biglietteria telefonica 059 2136021 dal lunedì al venerdì dalle 9 alle 13.

www.emiliaromagnateatro.com

A sinistre:
Elisa Langone
e Francesco Borch
in Hotel Belvedere
Sotto: Paolo Rossi



Organizzata e promossa dal Comune, con il sostegno di Fondazione cassa di risparmio di Modena, Hera e altre aziende, ritorna l'Estate modenese. Oltre cento appuntamenti fino a fine agosto, con qualcosa da fare praticamente ogni sera, senza contare i film in programma al Supercinema Estivo e le numerose occasioni per vivere i parchi dei quartieri, e con associazioni culturali coinvolte attivamente. Ancora una volta il principio guida è quello di offrire oc-

casioni di uscire e incontrarsi in luoghi pubblici tra cultura e divertimento. Oltre ai Giardini ducali, sempre "perno" dell'Estate, tanti luoghi ospiteranno appuntamenti, tra vie, piazze e piazzette del centro: piazza Pomposa, piazzale Torti, Teatro Tempio, piazza XX settembre (dove fino a fine giugno al mercoledì sera c'è il cinema all'aperto). Iniziative anche al Mef e all'EstatOff di via Morandi.

Musica, teatro, poesia, ambiente, fumetto, arte e cabaret sono gli ingredienti

fondamentali. In scena, a partire dal 2 luglio in piazza XX settembre con la

Tornano i martedì di "Tradizioni in Pomposa"

Ritornano con l'Estate modenese le rassegne in piazza Pomposa organizzate con l'omonima associazione culturale. Nei martedì da metà luglio alle 21.30, anche quest'anno si potrà partecipare agli appuntamenti con la musica popolare tradizionale delle nostre terre e dei nostri monti con esibizioni dal vivo.

Martedì 8 luglio si incomincia con l'orchestra La rumorosa e Vittorio Marletto. Si prosegue martedì 15 luglio, quando sale sul palco della piazza del centro storico "La lanterna magica". Il 22 luglio l'appuntamento è con il concerto del gruppo "I suonatori della Val Savena". Martedì 29 luglio toccherà invece alla "Bonifica emiliano veneta".



prima di "Simurgh" del Teatro dei Venti, spettacoli teatrali comici, d'impegno civile e di cabaret (in luglio ai Giardini Paolo Rossi il 6; "Un bès" sul pittore Ligabue, l'11; "Io provo a volare" dedicato a Modugno il 19; il Festival Cabaret Emergente in Tour il 25 e, ancora, il 9 agosto David Riondino, e il 10 il ritorno di Andrea Ferrari e altri spettacoli). La musica è grande protagonista. Ai Giardini arriva il Modena jazz festival con concerti il 26, 27 e 28 giugno. Due serate speciali con cover band saranno dedicate a grandi miti del rock: il 18 luglio "The Who", e il 2 agosto i "Pink Floyd". Spazio anche ad altri generi musicali con la musica popolare di nuovo protagonista della rassegna "Tradizioni in Pomposa" nei martedì di luglio. Non mancherà la classica, con tre appuntamenti al Te.Te. a partire dal 29 giugno, per celebrare il 150esimo dell'Istituto musicale Orazio Vecchi. Musica dal vivo al Mef nei giovedì di luglio, e spazio a emergenti delle etichette indipendenti come Diodato e Stato Sociale ai Giardini. Ancora musica e altro anche in piazzale Torti con "La piazza in una mano" e tra luglio e agosto con la rassegna "Giovedì del Giardino ducale". E, ancora, letture, serate di poesia (tra queste, il 13 agosto una dedicata a Prévert) e presentazioni di libri e incontri con gli autori (ritorna

Diplomati con  **ISCRIZIONI APERTE TUTTO L'ANNO**

IL PIACERE DI IMPARARE

LA PAGELLA TI HA DELUSO? SCEGLI IL NOSTRO AIUTO

Prezzo contenuto in comode rate

CORSI DI RECUPERO DEI DEBITI SCOLASTICI

VIA EMILIA OVEST, 111 MODENA (Palazzo Europa) TEL. 059-821341 - FAX 059-334315
E-MAIL: info@isteuropeo.com www.isteuropeo.com

Arredamenti

tondelli

Letti in ferro battuto, letti imbottiti, materassi, reti a doghe, tendaggi, armadi, camerette, cucine. Proposte classiche e moderne in ogni misura.

Negozi:
Via Bologna, 55
Modena (in fondo a Via Fratelli Rosselli)
tel. 059 350038
www.tondelli.it

 seguici su facebook



Sere d'Estate con tante occasioni

Per uscire di casa e incontrarsi, più di cento appuntamenti oltre al Supercinema Estivo e alle iniziative nei quartieri. Musica, teatro, poesia, ambiente, fumetto, arte e cabaret ai Giardini e in centro storico. Ferragosto con Beppe Zagaglia

la rassegna "Ora legale" tutti i lunedì di luglio). Non mancheranno iniziative e mostre d'arte, a partire dalla Palazzina dei Giardini, dove la Galleria civica ospita la sezione modenese della mostra "Michelangelo e il Novecento", aperta da giovedì a domenica dalle 19 alle 23 (in programma anche conferenze collegate

all'esposizione). Completano l'offerta spettacoli e iniziative per e con i bambini. Nelle domeniche di agosto saranno protagonisti gli appuntamenti del "Salotto in piazza XX settembre" a cura del Salotto Aggazzotti. Come da tradizione, il 14 agosto ai Giardini si celebra il Ferragosto con Beppe Zagaglia a tener banco assieme ai suoi amici "spettacolari" con il loro inesauribile archivio di aneddoti intrisi di modenestà. Anche per l'Estate di quest'anno si realizza un programma unico in un opuscolo, per consentire ai cittadini di costruire la propria agenda in base alle preferenze. Il programma dell'estate è anche sul sito del Comune (www.comune.modena.it).



A destra in alto, la nuova immagine del festival filosofia; di fianco al titolo, serata in piazzale Torti; qui a fianco, poster dei Pink Floyd e, al centro, "The Who": ai due gruppi mitici del rock sono dedicate due serate con cover band; sotto, Terrell Stafford, ospite al Modena Jazz Festival 2014



FILOSOFIA

A settembre il festival sulla "gloria"



Gloria, parola antica ma esperienza attuale. Sarà questo il tema del prossimo festival *filosofia*, che torna dal 12 al 14 settembre a Modena, Carpi, Sassuolo con centinaia di appuntamenti fra lezioni magistrali, mostre, concerti, spettacoli e cene filosofiche. Il programma ne approfondirà non solo la trasformazione contemporanea – là dove i sogni di gloria divengono ricerca di celebrità e di visibilità fai-da-te, magari sui social media – ma anche la connessione con la natura del potere, che delle insegne artistiche e cerimoniali della gloria si è sempre rivestito (e continua a rivestirsi) per durare nel tempo e fabbricare il consenso, anche nell'epoca in cui le democrazie si appellano a leadership carismatiche. L'immagine ufficiale del festival (un calco in gesso della Nike di Samotracia, custodito presso la Galleria delle statue dell'I.S.A. Venturi di Modena, ingabbiato in un'impalcatura) vuole segnalare i destini di una forma classica di gloria.

Modena Jazz Festival ai Giardini e a Villa Sorra Seminari e concerti con musicisti internazionali

Modena Jazz Festival a fine giugno, tra seminari e concerti di livello internazionale. Organizza la rassegna l'associazione modenese "Amici del Jazz", in collaborazione con gli assessorati alla Cultura del Comune e della Regione Emilia-Romagna. Due i seminari: il primo, sul canto jazz, sarà tenuto da Shawnn Monteiro dal 26 al 29 giugno, in collaborazione con la Corale Rossini. Insegnante tra le più stimate al mondo, la Monteiro è una testimone della tradizione afroamericana e la sua carriera è costellata di collaborazioni

straordinarie e successi in tutto il mondo. Il secondo seminario, Musica d'insieme e Combo per musicisti, si terrà il 28 in collaborazione con l'Accademia di Musica Moderna. Docenti: Terrell Stafford, tromba, e Roberto Gatto, batteria, affiancati da Stefano Calzolari, piano, e Stefano Cappa, basso.

Tre i concerti ai Giardini Ducali: il 26 giugno il Trio di Stefano Calzolari, ospite Shawnn Monteiro; il 27 il Terrell Stafford Quartet featuring Roberto Gatto; il 28 l'Organ trio del sassofonista americano Jesse Davis.

Il 29 mattina alle 11, il festival si sposta a Villa Sorra, dove il saggio finale degli studenti dei seminari aprirà una serie di quattro concerti nella splendida location. Domenica 6 luglio c'è l'omaggio a Duke Ellington del trio del sassofonista Robert Bonisolo, il 13 l'Organ Trio di Michele Vignali e, a concludere, il 20 luglio si ascolterà il progetto "Rust & Blue" del sassofonista Ivan Valentini. Info: ratpackmusic@alice.it - tel. 345 7902481



la musica è cambiata.

Cerchi casa? Da oggi è molto più semplice:

con More, ti basta un'unica richiesta per ricevere il servizio simultaneo di 6 agenzie d'eccellenza e di 30 professionisti esperti.

Cosa aspetti?

Scegli tempi di ricerca ridotti, maggiori occasioni, più trasparenza. Affidati alla forza di More.

Scopri subito le offerte More sul portale potenziato, semplice e completo!

www.gruppomore.it

Modena Real Estate



059 223065

059 219751

059 2929563

059 224849

059 238978

059 440055

Vent'anni di Centro musica a Modena

Con le iniziative ideate al civico 3 di via Due Canali Sud mille partecipanti ai corsi di formazione, 1300 turni annui nelle sale prova, tanti concerti, festival, concorsi e ospiti eccellenti

PROGETTO

Sonda Vol. 3 selezionati 10 modenesi

È uscito "Sonda Vol. 3", una selezione di 15 su oltre 500 candidati fra solisti e band della regione, che il progetto Sonda ha portato in studio per registrare un brano. Ben 10 delle 15 proposte sono di gruppi modenesi: Settembre Adesso, The Chicken Queens, Monolith, The Ashman, Foursome, Dani Male, Not dead yet, Exit Limbo, May Gray, Undercover brothers. Il progetto regionale Sonda è tra le attività del Centro musica di Modena; prevede un percorso di consulenza e tutoraggio svolto da produttori, arrangiatori, promoter, discografici all'interno di una piattaforma web che consente di comunicare in tempo reale fra i diversi soggetti. Negli anni Sonda si è arricchito di workshop con valutatori, esibizioni live e produzione discografica. Il cd "Sonda Vol. 3" è in distribuzione gratuita fino a esaurimento al Centro musica e scaricabile da soundcloud.com/centromusicamodena.



Compie vent'anni e si vede. Maturata una solida esperienza in ambito formativo e della produzione musicale, il Centro musica del Comune di Modena è oggi più che mai una fucina di idee e una palestra per musicisti e giovani creativi. Nato il 10 maggio 1994 come "Centro regionale per la promozione e produzione musicale giovanile", oggi fa riferimento all'assessorato comunale alle Politiche Giovanili.

Sono stati oltre un migliaio i giovani che al civico 3 di via Due Canali Sud hanno partecipato ai percorsi di formazione pensati per sviluppare capacità professionali, artistiche, organizzative e tecniche legate al mondo dello spettacolo:

da Rockimpresa a Fronte del Palco a Live Sound Education. Tanti anche gli ospiti eccellenti che hanno collaborato con il Centro fin dalla sua nascita, magari partecipando come formatori o artisti: da Pavarotti a Zuccherò, da Gino Paoli a Jovanotti, da Luca Barbarossa a Cristina Donà, dagli Afterhours ai Marlene Kuntz fino, naturalmente, ai Modena City Ramblers. Tra i servizi offerti, la sala di

registrazione, un ufficio di consulenza sui temi legati al diritto d'autore, uno per l'organizzazione di eventi che attualmente collabora con l'assessorato alla Cultura e le cinque sale prova Mr. Muzik, inaugurate nel 2002 e recentemente ristrutturate, in cui vengono venduti in media ogni anno 1300 turni. La stagione live dell'Off è un appuntamento fisso dell'estate modenese e ogni anno 150 band del territorio hanno la possibili-

tà di suonare alla Tenda di viale Molza. Il Centro ha inoltre curato numerosi festival, il progetto regionale "Sonda" (fresco del terzo cd) e progetti per i più giovani come "Piccole band crescono"; i concorsi "A piece for peace", "Note in bilico", "Citizen" per la produzione di canzoni su temi sociali e "Suondtrack" per la sonorizzazione di film muti. Ha pubblicato otto volumi sul panorama musicale locale e il magazine Musicplus.it. Per essere aggiornati su tutte le attività si può consultare il sito www.musicplus.it che conta circa 2200 visite mensili, mentre www.youtube.it/CentroMusicaModena raccoglie interviste, documenti, esibizioni live dei gruppi musicali.

Ospiti eccellenti ai seminari e alle iniziative del Centro musica: in queste foto Jovanotti, Gino Paoli, Elio, Luciano Pavarotti e i 99 Posse. Nelle altre immagini incontri formativi, tecnologie e sale di registrazione, concerti al Mr. Muzik Off, foto di gruppo davanti alla sede per i frequentanti di un corso



AMMINISTRAZIONI CONDOMINIALI



NUOVA FILIALE OVEST
Viale dell'Autodromo 164 - Tel 059 2863266

SEDE PRINCIPALE
Via Perlasca 20 - Tel 059 2863211

studio **APPARI**

Siamo in grado di formulare preventivi gratuiti con sopralluoghi in tutta la provincia di Modena

www.appari.it

La legge "va sempre rispettata"

Lo affermano sette giovani su dieci, interpellati da una ricerca del Comune su legalità e sicurezza sottoposta a 1473 studenti delle superiori. Sul tema presto al via nuovi percorsi didattici nelle scuole

Bullismo, alcol, gioco d'azzardo

Le opinioni degli studenti

Dalla sicurezza stradale e della città alla sicurezza in internet e sui social-network, dal bullismo all'alcol al gioco d'azzardo: sono gli argomenti su cui la ricerca del Comune ha chiesto il parere di quasi 2500 studenti delle scuole superiori.

In particolare, il 19,6% degli intervistati, cioè due su dieci, ha dichiarato di essere stato vittima di bullismo nell'ultimo anno e la gran parte di loro (il 69,5%) si è rivolta a genitori o amici per avere supporto. Rilevante è anche la percentuale (62,3%) di chi è venuto a conoscenza di fenomeni di cyber-bullismo: diffusione su siti, social-network e smartphone di immagini, foto o video di ragazzi e ragazze senza il loro consenso. Il 13% di questi ragazzi ha dichiarato anche di esserne stato vittima. Inoltre, per tre ragazzi su dieci nell'ultimo anno è molto aumentata la dipendenza da gioco d'azzardo anche tra i giovani: tra loro il gioco più in voga è la schedina totocalcio (34,4%) a cui segue il gratta e vinci (25%). Infine, per quanto riguarda l'alcol, quasi nove ragazzi su dieci hanno detto che nei locali di intrattenimento non viene rispettato il divieto di vendere bevande alcoliche ai minori e il 66,7% degli intervistati ha riferito che non è mai stato chiesto loro alcun documento al momento di ordinare alcolici.

La legalità è soprattutto 'rispetto delle regole' e 'convivenza con gli altri' per i giovani modenesi che, in larga maggioranza (70,6%), ritengono che la legge vada rispettata sempre, che le regole siano l'unico modo per vivere insieme agli altri (51,2%) e costituiscano una garanzia per l'uguaglianza dei diritti (38,5%).

È quanto emerge dalla ricerca "Legalità e sicurezza della città: l'opinione dei giovani" curata dall'Ufficio Ricerche del Comune di Modena e condotta dall'Ufficio Politiche delle Sicurezze nell'ambito delle attività di educazione alla legalità e sicurezza dei giovani. L'indagine ha interessato quasi tutti gli istituti superiori della città (12 scuole per complessive 76 classi) e due enti di formazione professionale (Ial e Cdr), per un totale di 1473 ragazzi, con l'obiettivo di conoscere le problematiche a scuola e sul territorio per progettare interventi di prevenzione. Sono infatti 1500 i ragazzi coinvolti ogni anno nei percorsi didattici su comportamenti a rischio e sicurezza proposti

nell'ambito degli itinerari scuola-città e, il prossimo anno scolastico, prenderà il via una nuova proposta in collaborazione con Libera su cultura della legalità e contrasto alla criminalità organizzata.

Gli intervistati considerano nell'insieme Modena abbastanza sicura (60%), anche se due ragazzi su dieci dicono di aver subito un reato nell'ultimo anno, in genere furti di oggetti personali. Tra le zone percepite come meno sicure, soprattutto per la presenza di attività di spaccio, la metà degli intervistati indica il centro storico e un terzo di loro la zona Crocetta Canaletto. Infine, oltre la metà pensa che a Modena sia presente la criminalità organizzata attiva soprattutto nel traffico di droga.

Gli studenti hanno inoltre dimostrato discreta conoscenza del codice stradale, soprattutto per quanto riguarda la guida del ciclomotore e le sanzioni per le violazioni del codice. E sostanzialmente positivo è il giudizio assegnato alla Polizia municipale, che ottiene un voto medio di 6,3 e una valutazione dal 6 al 10 per il 53%.

Ragazze e ragazzi all'uscita del Barozzi e del Muratori



SMART CITY

Net garage premiati allo Smau

La Rete Net Garage di Modena, con 22mila presenze annue nei nove laboratori per l'alfabetizzazione informatica e lo sviluppo delle nuove tecnologie, è valsa al Comune il Premio Smart City Road Show assegnato dalla giuria dello Smau di Bologna ai migliori progetti realizzati da Enti locali. Il Comune è risultato vincitore "per aver realizzato un progetto innovativo e per essere un esempio virtuoso nello sviluppo delle moderne città intelligenti", si legge nella motivazione del premio ritirato dal direttore generale Giuseppe Dieci accompagnato da Walter Martinelli, responsabile della Rete Net Garage e da Riccardo Cavaliere e Caterina Bonora dell'associazione Civibox.

Agicom.

NOTA INFORMATIVA
Soggetto realizzatore e committente:
 Comune di Modena
Universo di riferimento:
 alunni delle Scuole Secondarie di II grado e enti di formazione professionale del Comune di Modena.
Numerosità campionaria:
 1.473 interviste
Numero di contatti:
 interviste complete 1.473; rifiuti 16; sostituzioni 0
Data di realizzazione sondaggio: maggio 2013
 Il documento informativo completo sul sondaggio è stato inviato per la pubblicazione al sito www.agcom.it



RIGHETTI AUTODEMOLIZIONI

- Centro autorizzato per il riciclaggio dei veicoli a fine vita
- Vendita auto d'occasione
- Commercio veicoli incidentati
- Vendita ricambi usati selezionati
- Ritiro veicoli a domicilio
- Azienda autorizzata allo smaltimento ecologico del settore.

- Rilascio del certificato di demolizione a norma di D.Lgs 209/03.
- Disbrigo delle pratiche di radiazione presso tutti i PRA d'Italia.



Dal 1966
 demolizioni sicure.
 Dal 2004 certificate

ACCORDO
 ANIA

Modena - via Giardini, 130/A - loc. Baggiovara - Tel. 059 510 006 - Fax 059 510 474
info@righettidanilo.it - www.righettidanilo.it

DOCTOR GLASS

Numero Verde.
800 101010



CON LA POLIZZA
 CRISTALLI
 RIPARAZIONE
 SENZA PENSIERI

- RIPARAZIONE E SOSTITUZIONE PARABREZZA
- SERVIZIO VEICOLI INDUSTRIALI
- SERVIZIO A DOMICILIO CON OFFICINA MOBILE
- OSCURAMENTO CRISTALLI

Modena: via Emilia Est, 1341

Carpì: Rotonda Dorando Pietri - Sassuolo: Via Pedemontana, 15

Telefono 059. 281718 - Fax 059.283127

modena.est@doctorglass.com • www.doctorglass.com

ACEA COSTRUZIONI

S.p.A.

AVVISO IMPORTANTE DA

ACEA Costruzioni s.p.a., per giovani coppie, famiglie e altri nuclei famigliari.

La Regione Emilia Romagna stanZIA fino a 35.000 € per l'acquisto del vostro nuovo appartamento o villetta. I contributi sono a fondo perduto e scadono il 23 Luglio 2014 e sono riservati a residenti o lavoratori nelle zone colpite dal sisma.

Gli immobili disponibili sono ubicati a Modena e località limitrofe.



Modena - "Via Emilia Est"



Modena - "Via Emilia Est"



Modena - "Cittanova"



Modena, Località Albareto - "Stradello Toni"



Modena, Località Albareto - "Via Dodi"



Modena - "Via Canalino"

Altri alloggi sono disponibili nei seguenti interventi:

San Damaso, Via Maestri del Lavoro, via D'Avia, via Emilia Ovest

Per informazioni telefonare a:

Roberto Morini / Mobile 348.7067425

Tel. 059.821355

Tel. 0535.610500

Piazza XX settembre nel cuore

Aperti i nuovi bagni pubblici e realizzati allestimenti esterni per tende, sedie e tavolini da collocare anche al centro dello spazio, con un contributo del Comune grazie a un bando pubblico

In piazza XX settembre sono terminati i lavori per i nuovi bagni, è stata restaurata la fontana del "putto con l'oca" e, grazie al bando pubblico che offriva contributi a fronte degli investimenti delle attività per la riqualificazione, si realizzano i nuovi allestimenti: dai tendoni alle sedute e ai tavolini esterni collocati anche a centro piazza. I contributi (in totale 60mila 990 euro a fronte di 140mila 547 di investimenti dei privati) sono andati ai 13 esercizi commerciali di piazza XX settembre riuniti in associazione temporanea d'impresa per realizzare un sistema integrato di elementi d'arredo: nuove tende parasole, nuove fioriere, sostituzione di alcune serrande cieche con serrande a maglia, allestimenti sulla piattaforma centrale con tavoli e sedute. Una parte del contributo totale erogato è andata anche a un'attività di via Albinelli per le sedute esterne e al Consorzio Mercato Albinelli per un progetto che comprende allestimenti esterni (gazebo, sedie e tavoli) e un calendario di eventi promozionali (musica, degustazioni, incontri letterari,

giochi) da concordare con il Comune. La struttura vetrata dei nuovi bagni di piazza XX settembre a disposizione dei modenesi e dei turisti, si dispone longitudinalmente ed è trasparente per non costituire una barriera visiva né da piazza Grande né da via Albinelli, e consente la visione delle attività poste sui due lati, quello dell'ingresso al mercato Albinelli e quello opposto. La parte emergente è leggera e delle dimensioni minime necessarie per coprire l'ascensore e la scala che serve per scendere al piano interrato dove sono presenti i bagni. Ai servizi per uomini, donne e disabili, è stato aggiunto un locale dedicato esclusivamente ai bambini. C'è, inoltre, uno spazio fasciatoio per le mamme con bimbi piccoli, e un fasciatoio è stato inserito anche nel bagno per disabili. I servizi igienici sono presidiati e puliti da personale della cooperativa sociale Aliante che ne ha in affidato la gestione. L'orario estivo (dal 1 maggio al 30 settembre) prevede l'apertura da lunedì a sabato dalle 8 alle 20 e domenica e



festivi dalle 9.30 alle 20. L'orario può estendersi in occasione degli appuntamenti serali. Una serie di iniziative, a partire dal cinema all'aperto nei mercoledì fino a fine giugno, consentirà ai modenesi di riscoprire questa piazza nel cuore del centro storico, sempre più avviata a diventare "salotto" della città. Per informazioni sul calendario degli appuntamenti si potrà consultare il programma dell'estate modenese negli opuscoli che saranno distribuiti e sul sito www.comune.modena.it

Sopra, sedie, tavolini e fioriere: i nuovi arredi di piazza XX settembre con sullo sfondo i nuovi bagni; a destra, cantiere sul tetto di Palazzo comunale; in basso, lavori in piazza Roma

LAVORI

Municipio, cantiere sui tetti



Tra via Scudari e via Castellaro è in corso un cantiere edile per la ristrutturazione delle coperture del lato sud est del Palazzo comunale, adiacente il cavedio che dà luce agli uffici interni del secondo e terzo piano e, attraverso una copertura semisferica in vetro e cemento, anche al Caffè Concerto. I lavori, che continueranno fino a settembre, prevedono il rifacimento di parte della copertura, la sostituzione di alcuni travi portanti nel sottotetto e la messa in sicurezza sismica di quest'ala dell'edificio storico. Il Comune ha stanziato 374 mila euro, oneri compresi, e i lavori sono stati affidati ad Alchimia Laboratorio di Cavezzo, unica ditta ad aver partecipato alla procedura negoziata alla quale erano state invitate 15 aziende.

E in piazza Roma si procede Approvato il secondo stralcio

È stata gettata la fondazione per il manufatto interrato in piazza Roma che ospiterà il locale pompe e quadri elettrici, oltre alla vasca di accumulo dell'acqua a ciclo chiuso delle due fontane a getti, la realizzazione di una delle quali è compresa in questa prima parte di interventi. Sono anche stati completati tutti gli scavi archeologici su cui verrà fatto un rilevamento da parte dei tecnici e sono partiti i lavori per la rete fognaria e i sottoservizi, cui seguirà la pavimentazione nell'area da piazzale San Domenico fin quasi al monumento a Ciro Menotti. Proseguono nel rispetto del programma i lavori del primo stralcio per la riqualificazione di piazza Roma, che ha richiesto un investimento di 500 mila euro e verrà concluso entro fine ottobre, ma l'area più vicina ai portici, e quindi agli esercizi commerciali, sarà libera già a fine luglio. Intanto, la Giunta ha approvato il progetto esecutivo del

secondo stralcio, che prevede interventi per un milione e 600 mila euro. Il finanziamento, previsto nel Piano degli investimenti, comprende anche un milione di euro di un progetto regionale con fondi europei già assegnati. La tempistica sarà definita dalla nuova Amministrazione. Il secondo stralcio prevede la pavimentazione dal monumento a Ciro Menotti al margine della piazza, la realizzazione della seconda delle due fontane e di due vasche. Con l'avvio dei lavori, corso Cavour, nel tratto compreso tra via 3 Febbraio e viale Fontanelli, sarà riaperto al traffico, con senso unico verso Fontanelli. Tale assetto dovrebbe essere realizzato contestualmente all'inclusione di Piazza Roma, via 3 Febbraio e parte di corso Accademia nella Zona a traffico limitati (Ztl), e ad altre modifiche alla circolazione previste nelle vie limitrofe.

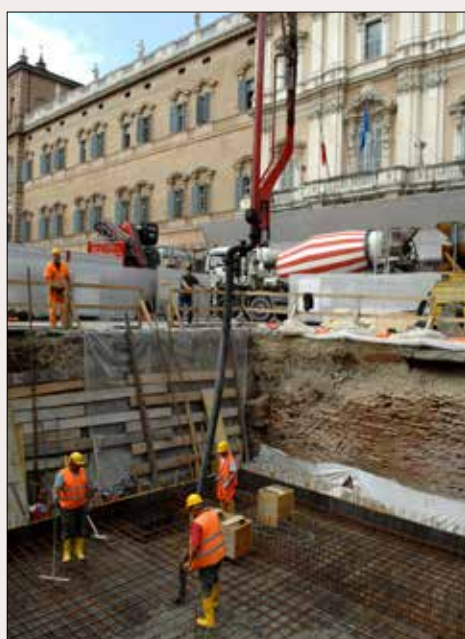

AGENZIA ONORANZE FUNEBRI
GIANNI GIBELLINI

24
ORE SU
24 **059 37 50 00**
335 82 63 464

Sappiamo starvi vicino.
Gianni Gibellini

Se il condominio nasce "solidale"

In due palazzine di via Gottardi, 20 appartamenti destinati all'affitto a canone calmierato per anziani e persone con problemi di autonomia. E sei alloggi a famiglie disposte a stringere un "patto di solidarietà"

CENTRO DIURNO

Una sede nuova per il Tintori



Il centro socio-riabilitativo diurno per disabili adulti di via Tintori ha cambiato casa. Presente in città da oltre vent'anni nella storica sede, venerdì 16 maggio si è trasferito in una struttura con ampi spazi e attrezzature adeguate in via Internati militari italiani 30 a Modena est, con il nome "Nuovo Tintori".

Il centro, gestito dalla cooperativa sociale Gulliver per conto del Comune di Modena, accoglie attualmente 22 persone. Nello stabile è presente anche la Centrale operativa dei trasporti sociali, gestiti dalla stessa cooperativa. Complessivamente sono 124 (dato 31 dicembre 2013) le persone accolte nei 7 centri diurni per disabili presenti a Modena, di cui uno - il "Pisano" - a gestione diretta dell'Amministrazione, e sei in convenzione: "Iride", "Pegaso" e "Nuovo Tintori" gestiti da Gulliver, "Luosi" e "Mario del Monte" gestiti da Anffas, "Borghi" gestito dall'Asp Caritas.

Ventisei appartamenti protetti destinati all'affitto a canone calmierato per anziani, persone con problemi di autonomia e famiglie disponibili a dare una mano. A Modena apre il "Condominio solidale", in due palazzine di tre piani di proprietà del Comune in via Gottardi 58-60.

Dei 26 alloggi, 20 sono destinati a singoli o coppie di anziani e disabili adulti lievi o medio-lievi, in possesso dei requisiti, che presentano problematiche correlate alla solitudine e alla fragilità delle reti parentali o difficoltà concrete legate alla gestione dell'abitazione e al disbrigo di altre attività (è possibile presentare richiesta fino al 18 luglio nelle sedi dei Poli sociali: Polo 1, Centro storico, piazzetta Redecocca 1, tel. 059 2033630, Polo 2, San Lazzaro, Crocetta, Modena est, via Morandi 55, tel. 059 2033999, Polo 3, Buon Pastore, Sant'Agnese, via Viterbo 74, tel. 059 2034300,

Polo 4, San Faustino, Madonnina, via Newton 150, tel. 059 2034000).

I sei appartamenti rimanenti saranno assegnati a famiglie, preferibilmente con bambini, disponibili a stringere un 'patto di solidarietà', cioè a dedicare tempo per garantire agli anziani e disabili dello stesso pianerottolo alcuni interventi di aiuto. In particolare, dovranno impegnarsi a svolgere attività di primo intervento attivando altri servizi e attività tra cui i servizi sanitari e, per fare ciò, almeno un componente delle famiglie solidali dello stabile dovrà essere sempre presente, in particolare nel fine settimana e nel periodo estivo. Con turnazioni programmate, le famiglie dovranno garantire l'apertura dei locali condominiali anche con la presenza e il coinvolgimento nelle attività gestite dai gruppi di volontariato e dalle associazioni. I nuclei saranno individuati attraverso gli elenchi dell'Agenzia Casa



del Comune (andando quindi a dare risposta a un ulteriore bisogno abitativo) e saranno orientati attraverso colloqui e interventi formativi. Nel "Condominio solidale" sarà inoltre presente un servizio di portierato sociale per gli interventi tipici di gestione condominiale e negli spazi condominiali comuni gruppi e associazioni di volontariato del territorio potranno organizzare attività d'animazione.

Sopra, il "Condominio solidale" in via Gottardi 58-60; a sinistra in alto, stanza al Centro "Nuovo Tintori"; sotto il rendering di come sarà la "Casa di Fausta"

La Casa di Fausta per i piccoli malati

Una palazzina di 12-15 appartamenti destinati a dare ospitalità a bambini affetti da tumore o da altre patologie, che necessitano di cure di lungo periodo, e alle loro famiglie. Sorgerà in via Campi, a fianco dell'ingresso del Pronto soccorso del Policlinico di Modena, e si chiamerà "La casa di Fausta", dal nome del primario del Reparto di Oncoematologia pediatrica del Policlinico di Modena, Fausta Massolo, negli anni in cui Aseop (Associazione sostegno ematologia oncologia pediatrica), che l'ha progettata, iniziò la propria attività di volontariato. L'intervento potrebbe iniziare già a ottobre 2014, una volta completati gli adempimenti amministrativi, con l'obiettivo di arrivare a conclusione entro Natale 2015. Comune e Provincia di Modena, Aseop, Policlinico e Acer hanno sottoscritto un accordo per la realizzazione della struttura, che prevede la cessione da parte della Provincia a favore di Aseop del diritto di superficie dell'area di via Campi, trasferendone la nuda proprietà al Comune, che con una futura variante ne tra-



sformerà la destinazione ad Attrezzature e spazi collettivi. L'Amministrazione comunale, a titolo di compensazione, provvederà a cedere ad Acer, cui l'area era destinata, un'area comunale in via dello Zodiaco confinante con quella di proprietà provinciale dove l'Agenzia costruirà alloggi di Edilizia residenziale pubblica.

L'intervento risponde a molteplici esigenze: aumentare la qualità della vita del bambino e della sua famiglia durante la terapia, fornire agevolazioni economiche ai nuclei, alleggerire il carico dei reparti del Policlinico

consentendo lo svolgimento delle cure in day hospital, e contribuire alla tenuta sociale, supportando e facendo sentire meno sole le famiglie in un momento così difficile. Gli alloggi consentiranno di ospitare i nuclei durante il ricovero del figlio, ma anche di ridurre l'ospedalizzazione dei bambini permettendo loro di vivere la quotidianità in un luogo familiare, al di fuori del reparto, continuando le terapie in un contesto di controllo sanitario costante.



Acquista un Climatizzatore
MITSUBISHI ELECTRIC
e potrai usufruire
della detrazione del **50%**

Installatore
IQP partner
Qualificato

MITSUBISHI ELECTRIC
CLIMATIZZAZIONE



La tua casa ha un'aria più bella.

059 22.44.55

Modena:
P.le N. Bruni, 34
Tel. 059 22.44.55

Bologna:
V.le S. Pertini, 12
Tel. 051 383.382

Carpi:
S.S Romana Sud, 98
Tel. 059 69.69.00



Kirigamine ZEN. La bellezza è una condizione del benessere.

www.airfresch.com

Passione rosa ricordando il sisma

Modena e provincia per tre giorni si sono tinte di rosa con il Giro d'Italia e i modenesi hanno riservato alla corsa e alla "carovana" un affetto appassionato, pieno di calore e di colore. Al villaggio al Novi Sad, da cui partiva la tappa dopo l'arrivo a Sestola e la giornata di riposo, dentro le transenne biciclette spaziali e ciclisti dai fisici senza un filo di grasso, fasciati in tutine che moltiplicano i colori dell'arcobaleno. Fuori dalle transenne il mondo reale: vecchi nostalgici del ciclismo che fu disertano con competenza sull'atleta che ha la gamba migliore, anche se i raffronti si spalmano su secoli diversi; persone di mezza età in tenuta da cicloturista indossata con orgoglio e bambini "contagiati" dalla passione di famiglia con una bandierina in mano e lo sguardo un po' perplesso. Per tutti smartphone e Ipad per "taggarsi" e potere dire "io c'ero".

Sono state migliaia le persone che si sono strette intorno a questa "passionaccia" che risponde al nome di "Giro d'Italia". Modena ha fatto sentire il suo amore dentro al Novi Sad, luogo di partenza della decima tappa con arrivo a Salsomaggiore Terme ma anche lungo le strade del centro. Poi via verso Castelfranco Emilia per passare e rendere un doveroso omaggio alle terre e alla gente della Bassa ferite dal terremoto del 2012, con la prima tremenda scossa proprio il 20 maggio di due anni fa. Anche qui folla ai lati

del passaggio dei corridori. E il Giro è un sogno che diventa realtà per il tempo in cui resta e i momenti in cui passa, per poi svanire come per incanto quando l'ultima macchina al seguito svolta, avvicinandosi ad altre persone pronte a sognare. Ma ancora una volta è stata una vetrina importante per la nostra città, per le sue bellezze e le sue eccellenze, rilanciate sui mezzi di comunicazione nazionali e internazionali.



Immagine del passaggio modenese del Giro d'Italia 2014, tra personaggi, autorità (il sindaco Pighi e l'assessore Marino), ospiti (Beppe Carletti dei Nomadi), il calore del pubblico al Novi Sad, gli atleti nella Bassa ferita, nel centro storico di Modena e in Appennino



Qui sopra l'arrivo a Sestola dell'olandese Pieter Weening, vincitore della nona tappa partita da Lugo; a sinistra e sotto, corridori in via Emilia centro

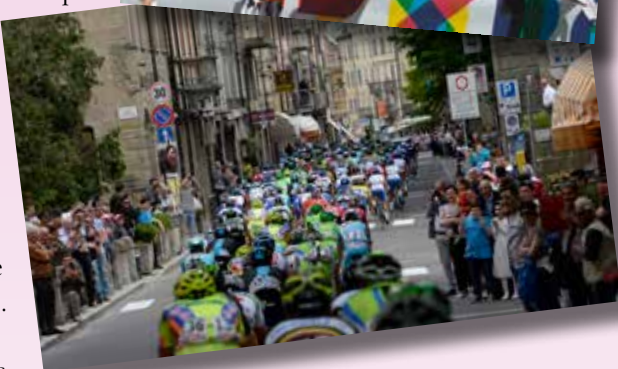
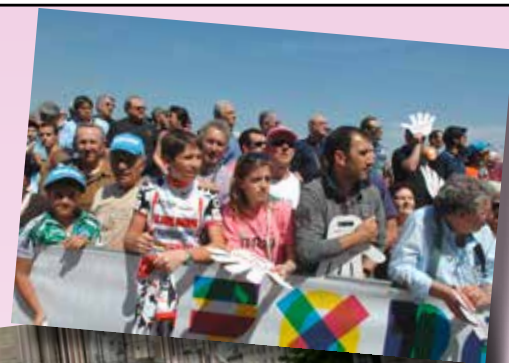

TERME DELLA SALVAROLA



Via Salvarola, 137 - 41049 Loc. Salvarola Terme - Sassuolo - Tel. 0536 987.511 - Fax 0536 87.32.42/57.45.021
www.termesalvarola.it - e-mail: info@termesalvarola.it

2014
DAL 13 GENNAIO FINO AL 13 DICEMBRE

DAL 31 MARZO AL 21 GIUGNO

DAL LUNEDÌ AL VENERDÌ
7,30 - 18,30
SABATO
7,30 - 12,00

Ammissione e visite mediche
7,30-11,00 / 14,30-17,30

DAL 23 GIUGNO AL 2 AGOSTO

DAL LUNEDÌ AL VENERDÌ
7,00 - 13,00
SABATO
7,00 - 12,00

Ammissione e visite mediche
7,00-12,00 / Sabato 7,00-11,00

DAL 4 AGOSTO AL 25 OTTOBRE

DAL LUNEDÌ AL VENERDÌ
7,00 - 19,00
SABATO
7,00 - 12,00

Ammissione e visite mediche
7,00-11,00 / 15,00-18,00

Nella pausa pranzo il Politzer e le insufflazioni si eseguono solo su prenotazione.

PER EFFETTUARE LE TERAPIE È NECESSARIO ARRIVARE UN'ORA PRIMA DELLA CHIUSURA.

Le ricette mediche sono valide per tutto l'anno in cui sono state rilasciate.

Le cure devono essere eseguite entro 60 giorni dalla data della visita medica e non oltre il 13/12/2014.

PER ULTERIORI INFORMAZIONI TEL. 0536.987.511

Centro Benessere e Riattivazione:

BALNEA



Aperto tutto l'anno

Via Salvarola, 101 - Sassuolo
Tel. (0536) 987.530



La Capitale del volley... in trasferta

Il Comitato di Modena, che organizza per ottobre l'arrivo in città di un girone dei Mondiali femminili, il 3 luglio propone una supersfida mondiale: Italia - Brasile di World League maschile all'Unipol Arena di Casalecchio

IL PRIMATO

Tai Aguero presidente e nazionale

In attesa delle gare, Modena ha stabilito un record. Presidente del Col, infatti, è una giocatrice candidata a giocare i Mondiali con l'Italia del coach Bonitta. L'italo cubana Taismary Aguero, campionessa del Mondo 1994 e 1998 con Cuba, dopo la sua investitura come presidente del Col di Modena, è ritornata a giocare. Così, da leggenda della pallavolo a capo del comitato modenese, per lei è stato un passo breve tornare in nazionale con le Azzurre a pochi mesi dalla nascita del suo primo figlio Pietro. Con la sua classe potrebbe davvero essere nello stesso tempo organizzatrice e giocatrice del Mondiale.



Modena si conferma capitale – per storia e tradizione – della pallavolo, anche... in trasferta. Oltre a ospitare in ottobre un girone dei Mondiali femminili, il 3 luglio il Comitato organizzatore locale (Col) di Modena propone la sfida di World League tra le nazionali maschili di Italia e Brasile, all'Unipol Arena di Casalecchio di Reno. Un appuntamento di primis-

Sopra: Zaytsev vs Brasile HR FIVB
A fianco: Tai Aguero, Giappone, FIVB



mo livello mondiale per gli appassionati di volley, nel quale il brasiliano Bruninho, palleggiatore di Casa Modena, affronterà gli azzurri di Mauro Berruto, con i nuovi acquisti gialloblù Luca Vettori, Matteo Piano e Salvatore Rossini. I biglietti per la partita si possono acquistare nei punti vendita Ticketone, sul sito ticketone.it e alla sede del Comitato Provinciale Fipav di Modena al Direzionale 70 di via Giardini 470, scala H, tel. 059 8752312. Mentre a luglio i riflettori saranno accesi sulla pallavolo maschile, nei primi giorni di autunno tutte le atten-

zioni saranno rivolte al Palasport G. Panini - Casa Modena, che in Italia e nel mondo è noto come il Tempio del Volley. Nell'impianto modenese di via dello Sport si disputerà la seconda fase della diciassettesima edizione del torneo iridato femminile. Potrebbero arrivare le bicampionesse del mondo della Russia, il Brasile oro olimpico, gli ambiziosi Stati Uniti, la Turchia del modenese Massimo Barbolini o la Serbia, bronzo all'ultimo europeo di Berlino.

Si prefigurano quattro giorni di gare intense e appassionanti che faranno di Modena l'ombelico del mondo della pallavolo femminile, attirando sulla città una attenzione globale, favorendo così potenzialmente anche la possibilità di scambi culturali ed economici.

Con 24 squadre al via, il torneo iridato si svilupperà in tre fasi, una iniziale con quattro Pool da sei formazioni (Pool A a Roma, Pool B a Trieste, Pool C a Verona, Pool D a Bari) che promuoverà alla seconda fase 16 squadre. Modena entrerà in gioco nella fase più calda quando il Palasport diventerà sede di gioco della Pool E con quattro squadre alla caccia dei posti per Milano dove, nella settimana finale, sei squadre soltanto daranno la caccia alle medaglie.



Ciclismo di sera al Novi Sad

In tutti i martedì di giugno e luglio, con sospensione in agosto e ripresa in tutti i martedì di settembre, l'anello del parco Novi Sad di Modena ospita le serate ciclistiche organizzate, alternatamente, da Uisp Lega Ciclismo e da Acsi Ciclismo con il patrocinio dell'assessorato allo Sport del Comune. Info tel. 059 2032709 (www.comune.modena.it/sport).

IL COL SUL WEB E SOCIALNETWORK

Sito internet: www.modenavolley2014.it
Facebook- <https://www.facebook.com/modenavolley2014>
Twitter @MoVolley2014 - <https://twitter.com/movolley2014>
Youtube - <http://www.youtube.com/ModenaVolley2014>
Instagram - <http://instagram.com/modenavolley2014>

Union casa
Cooperativa Edilizia



CONF COOPERATIVE
CONFEDERAZIONE COOPERATIVE ITALIANE

CONTRIBUTO REGIONALE FINO A 35.000 EURO

**PER GIOVANI COPPIE, CONVIVENTI E SINGLE DI ETA' INFERIORE A 36 ANNI E FAMIGLIE NUMEROSE O MONOGENITORIALI
CON FIGLIO A CARICO DI ETA' INFERIORE A 46 ANNI**



MODENA QUARTIERE SACCA "VIA BENASSI"
Complesso residenziale "IL MELOGRANO"
2 fabbricati per complessivi 34 alloggi ad
ALTA INNOVAZIONE TECNOLOGICA
CLASSE ENERGETICA "A"
Pronta consegna



MODENA QUARTIERE MADONNINA
Complesso residenziale "VIA DE ANDRE"
INTERVENTO PER COMPLESSIVI 25 ALLOGGI
SUDDIVISI IN 2 FABBRICATI
CLASSE ENERGETICA "A"
Pronta consegna



MODENA SALVO D'ACQUISTO EST
Residenziale "VIA RICCIONE"
Palazzina signorile di sole 6 unità abitative ad
ELEVATA EFFICIENZA
CLASSE ENERGETICA "B"
consegna luglio 2014

✓ ULTIMI ALLOGGI DISPONIBILI PER LA PRENOTAZIONE NEL PEEP SAN DAMASO VIA SCARTAZZETTA

Tutti gli alloggi rientranti nel presente programma potranno essere acquistati immediatamente o anche dopo un periodo di quattro anni di locazione a canone calmierato e prezzo bloccato.

INFORMAZIONI E PRENOTAZIONI

via Emilia Ovest, 101 - 41124 MODENA - Palazzo Europa - 8° Piano - tel. 059 384663 fax 059 384653
tutti i giorni orario d'ufficio - info@unioncasa.it - www.unioncasa.it

CONCERTO D'ESTATE A PAGANINE

Domenica 29 giugno alle 21, davanti al Circolo "Paganine", in via Siracusa nell'omonima frazione, si svolge il concerto d'estate del quintetto Astrolabio. Quattro archi e un contrabbasso per avvicinare il pubblico con brani noti alla musica classica. Suonano: Veronica Medina e Giuliana Vandelli ai violini; Laura Falavigna alla viola; Mario Nobile al violoncello; Giovanni Calcaterra al contrabbasso.

ALBARETO LO SPORT È IN FESTA

Iniziato in maggio, prosegue anche in giugno, luglio e settembre il programma di iniziative estive "Albareto in festa", tra passeggiate serali, tornei di pallavolo, attività aggregative e Festa dello Sport dal giovedì 26 a domenica 29

giugno. Informazioni: coop sociale il Girasole tel. 333 2195917; Polisp. Forese Nord. 059 318671; Parrocchia dei Santi Nazario e Celso di Albareto tel. 331 8894897.

XXII APRILE UN PARCO DA VIVERE

Continua in giugno il programma di "Vivi il parco XXII aprile". Sabato 21 musica e danza africana con l'associazione Fore-Fote. Alle 18 lezione di percussione per bambini e adulti. Alle 21 esibizioni. Venerdì 27 Teatro nel parco alle 21 con il Circolo Narxis. Sabato 28 giugno l'associazione Gilgal dalle 19 organizza un'iniziativa sulla cultura ghanese con canti, preghiera, rinfresco, teatro e animazione. Domenica 29 giugno alle 21 il Circolo XXII Aprile con Anffas presenta una commedia in dialetto modenese con la compagnia "La Bunesma".

L'INVENTUTO DEI FORNAI VA A "PORTA APERTA" E "PORTOBELLO"

"Pane quotidiano", niente sprechi

Raccogliere a fine giornata, con la condivisione delle associazioni di categoria, il pane invenduto dai panifici, altrimenti destinato a essere smaltito con costi. Conservarlo correttamente e distribuirlo a chi è in condizioni di bisogno attraverso le



proprie strutture e altri organismi come le Caritas parrocchiali. Si impegnano a farlo le onlus Porta Aperta e Portobello, l'emporio sociale gestito dall'associazione servizi volontariato di Modena (Asvm), con il progetto "Pane quotidiano". Si

tratta di una nuova iniziativa, sostenuta e proposta dall'assessorato allo Sviluppo economico del Comune, nel segno della lotta allo spreco e della responsabilità sociale d'impresa per un'economia etica. Già con il marchio "Etico & Tipico" si evidenziava l'adesione di bar e ristoranti a una carta etica che comprendeva l'impegno contro lo spreco a favore delle associazioni di volontariato. Ora, un nuovo marchio, "Etico & Tipico. Pane quotidiano", segnalerà i fornai aderenti.

PRESENTAZIONE LUNEDÌ 12 MAGGIO

"Il giardino di carta" Figurine in Limonaia

Come in un gioco di scatole cinesi, la mostra *Il giardino di carta*, allestita all'interno della Limonaia di Villa Sorra, circondata dallo splendido giardino, presenta una selezione di materiali del Museo della figurina che illustrano, con stili e linguaggi diversi, alberi, fiori, piante, parchi e giardini. La mostra, a cura di Fausto Ferri, è stata realizzata dallo staff del Museo della figurina e approntata dalla squadra allestimenti della Galleria civica. È visitabile fino a ottobre, sabato e domenica e nei festivi infrasettimanali (oppure su appuntamento: tel. 348 7405790).

**50 ANNI DI AZIONE NONVIOLENTA**

Dal 19 al 22 giugno al parco XXII aprile festa per i 50 anni di Azione nonviolenta. Dalle 16 laboratori di teatro, arte/fumetti, comunicazione e giornalismo digitale, educazione e nonviolenza. Incontri su convivenza interculturale; formare alla pace Aldo Capitini; disarmo e difesa civile non armata e nonviolenta. Laboratori per bambini/ragazzi. Stand associazioni. Mostre. Stand gastronomici e spazi di convivialità. Dalle 21 eventi musicali e artistici.

"WILD WORLD" FOTOGRAFIA A COGNENTO

Martedì 17 e mercoledì 25 giugno alle 21 nella Sala civica di Cognento, via dei Traeri 100, ultimi due incontri fotografici gratuiti della rassegna "Wild world - Natura selvaggia" alla scoperta di terre e popoli lontani. Nel primo i relatori sono Ivano Adversi e Cristina Berselli, fotoreporter di reportage naturalistico e antropologico. Nel secondo incontro è protagonista Pierluigi Rizzato, nominato fotografo dell'anno Fiaf 2013. Info: Elisa Guerzoni, 348 8731476

I PROGRAMMI DELL'ESTATE NEI QUARTIERI

Come ogni anno, anche nel 2014, tutte le quattro circoscrizioni di Modena - che sono diventate Quartieri - organizzano e promuovono iniziative per l'estate nei parchi e in altri luoghi pubblici, in collaborazione con associazioni, polisportive, volontari, parrocchie. Come sempre musica, ballo, giochi, sport, cabaret e occasioni per uscire e stare insieme. I programmi si possono trovare on line sul sito (www.comune.modena.it/eventi)

MODENA COMUNE

Mensile, anno 53 n. 5 - giugno 2014
Servizio stampa e comunicazione del Comune di Modena
Piazza Grande - 41121 Modena
Telefono 059 2032444 - Fax 059 2032987
La foto di copertina è di Roberto Brancolini.
ufficio.stampa@comune.modena.it
www.comune.modena.it/salastampa
Reg. trib. Civ. Modena n.378 del 21/11/1961
Direttore responsabile: **Roberto Righetti**
Redazione: **Andrea Dondi, Lucia Maini, Enza Poltronieri, Roberto Serio**
Progetto grafico e impaginazione: **www.tracce.com**
Fotografie: **Bruno Marchetti**
Segreteria di redazione: **Anna Maria Osbello**
Concessionaria pubblicità: Videopress via Emilia Est, 402/6
Telefono 059 271412
Stampa: **Coptip Industrie grafiche Modena**
Via Gran Bretagna, 50
Questo numero è stato chiuso il 13 giugno 2014
Numero copie: 78.000

PARCO AMENDOLA, 25 - 29 GIUGNO

Buskers Festival 2014 Tanti artisti di strada

Torna anche quest'anno al Parco Amendola, dal 25 al 29 giugno per l'Estate modenese, il Buskers Festival, con tantissimi artisti di strada pronti a stupire e far divertire grandi e piccini, coinvolgendoli anche in laboratori. Giocolieri, equilibristi, clown, musicanti venuti anche da lontano si esibiranno per i modenesi in un appuntamento sempre atteso e seguitissimo, organizzato ancora una volta dall'associazione Loving Amendola. Info tel. 336 388159 (www.modenabuskersfestival.it o su facebook modenabuskersfestival).

**Gli appuntamenti estivi con il Consorzio il Mercato****Lunedì 16/23/30 Giugno****Modena - Parco Novi Sad****Lunedì 7/14/21/28 Luglio****Modena - Parco Novi Sad****Lunedì 4/11/18/25 Agosto****Modena - Parco Novi Sad****Domenica 15 Giugno****Modena - Parco Novi Sad****Domenica 20 Luglio****Modena - Parco Novi Sad****Domenica 17 Agosto****Modena - Parco Novi Sad**

La qualità arriva nella tua piazza.

Domenica 29 Giugno**Modena - Cc Le Torri (Via Viterbo)****Domenica 6 Luglio****Modena - V.le Martiri della Libertà****Domenica 13 Luglio****Modena - Parco Novi Sad**www.consorzioilmercato.it

Estate Modenese 2014



LUGLIO

MERCOLEDÌ 2
CORTILE TEATRO TEMPIO TE.TE
dalle 19.30 **mercato dell'artigianato, bar biologico, carne alla griglia**
dalle 21.30 **CHINATOWN, EMILIA**
di Lorenzo Ansaloni
+ **il conte trio** in concerto
PIAZZA XX SETTEMBRE
ore 21.30 **SIMURGH** - teatro di strada
regia **Stefano Te' - Teatro dei Venti**

GIOVEDÌ 3
MEF-MUSEO CASA ENZO FERRARI
Piazzale antistante
ore 21.45 **QUANDO LA RADIO CANTA**
Sabrina Paglia voce, **Ovidio Bigli** musica
Giovanni Cavazzoli contrabbasso, **Giovanni Zamboni** primo ballerino, **Gianni Barigazzi** regia
a cura dell'Associazione Via Piave e Dintorni

PIAZZALE TORTI
ore 21.30 **La Piazza in una mano**
RADIO*ZASTAVA - SILENTIUM
concerto a cura dell'Associazione FUSORARI
CENTRO CULTURALE ALBERIONE
ore 21.00 **Disturbi Efficaci**
ETNIA SUPERSANTOS LIVE
a cura di Agatart e Centro Culturale Alberione

VENERDÌ 4
CORTILE TEATRO TEMPIO TE.TE
ore 21.30 **150 anni per la musica**
TWENTY ONE MINUTE OPERAS PASTICHE
L'Ensemble AltreVoci e gli allievi del
Vecchi-Tonelli diretti da **Luca Benatti**
a cura dell'Istituto Vecchi-Tonelli

DOMENICA 6
GIARDINI DUCALI
ore 21.30
L'IMPORTANTE E' NON CADERE DAL PALCO
Lezioni di teatro con **PAOLO ROSSI**
a cura del Gruppo HERA per Modena

LUNEDÌ 7
GIARDINI DUCALI
ore 21.30 **Ora Legale**
presentazione del libro
"Abbiamo vinto noi"
Storia di Ignazio Cutrò, l'imprenditore che
ha detto no alla mafia con l'autore Benny
Calasanzio Borsellino - a cura di Progettarte
a cura del Gruppo HERA per Modena

MARTEDÌ 8
PIAZZA POMPOSA
ore 21.30 **ORCHESTRA LA RUMOROSA**
e **Vittorio Marletto**
a cura dell'Associazione La Pomposa

MERCOLEDÌ 9
GIARDINI DUCALI
ore 21.30 **ITALIANESI** - Spettacolo teatrale
di e con **Saverio La Ruina**
musiche originali **Roberto Cherillo**

CORTILE TEATRO TEMPIO TE.TE
dalle 19.30 **mercato dell'artigianato**
e **bar biologico**
dalle 21.30 **Mood** in concerto

GIOVEDÌ 10
MEF - MUSEO CASA ENZO FERRARI
Piazzale antistante
ore 21.45 **OMAGGIO A 2 GRANDI ARTISTE:**
GABRIELLA FERRI e **MILVA**
Sabrina Gasparini, voce - **Claudio**
Ughetti, fisarmonica - **Gen Llukaci**, violino
a cura dell'Associazione Via Piave e Dintorni

PIAZZALE TORTI
ore 21.30 **La Piazza in una mano**
WHAT IS LEFT (?)
Film e incontro con gli autori
Gustav Hofer & Luca Ragazzi
a cura dell'Associazione FUSORARI

VENERDÌ 11
GIARDINI DUCALI
ore 21.30 **UN BES - ANTONIO LIGABUE**
uno spettacolo di e con **MARIO PERROTTA**
Teatro dell'Argine
a cura del Gruppo HERA per Modena

DOMENICA 13
GIARDINI DUCALI
ore 9.00 - 10.00
Lezione gratuita di **YOGA DINAMICO**
a cura dell'Associazione A.S.I.A

LUNEDÌ 14
GIARDINI DUCALI
ore 21.30 **Ora Legale - presentazione del**
libro **"Un vita blindata"**
Incontro con la giornalista **Federica Angeli**
a cura di Progettarte
a cura del Gruppo HERA per Modena

MARTEDÌ 15
PIAZZA POMPOSA
ore 21.30 **Tradizioni in Pomposa**
LANTERNA MAGICA - Al ballo con la Piva
a cura dell'Associazione La Pomposa
GIARDINI DUCALI
ore 21.00 **VOLA ALTA PAROLA**
Voci modenesi di poesia

MERCOLEDÌ 16
GIARDINI DUCALI
dalle ore 18.30
GIARDINNER III - SOTTO LA LUNA
incontro con **Paolo Attivissimo**
blogger, divulgatore scientifico
e cacciatore di bufale
Dalle 20.00 musica, dj-set, stand
gastronomici e osservazioni astronomiche
a cura del Gruppo HERA per Modena

CORTILE TEATRO TEMPIO TE.TE
dalle 19.30 **mercato dell'artigianato**
e **bar biologico**
dalle 21.30 **FIABA INCONSOLE**
The Woyzeck Effect, Francesco Rossetti
+ La Crème In Concerto

GIOVEDÌ 17
GIARDINI DUCALI
ore 21.30 **LUPUS IN FABULA!**
Una serata dedicata a Lupo Alberto fra
disegni e cartoon con **Silver, Valerio**
Massimo Manfredi, Guido De Maria
e molti altri...

MEF - MUSEO CASA ENZO FERRARI
Piazzale antistante
ore 21.45 **AVENIDA SUD**
omaggio alla canzone napoletana e al tango
a cura dell'Associazione Via Piave e Dintorni

PIAZZALE TORTI
ore 21.30 **La Piazza in una mano**
Il Fotogiornalismo: il sé e gli altri
Roberta De Piccoli intervista **Aldo Soligno**
ore 22.30 **The Beatles Songbook**
Stefano Calzolari, pianoforte
Marco Formentini, chitarra
a cura dell'Associazione FUSORARI

VENERDÌ 18
CORTILE TEATRO TEMPIO TE.TE
ore 21.30 **150 anni per la musica**
ORN ENSEMBLE, spazio cameristico
dell'improvvisazione
a cura dell'Istituto Vecchi-Tonelli

GIARDINI DUCALI
ore 21.30 **MEZZO SECOLO DI WHO**
Tributo con **Happy Jack (TO)**
e **The Substitutes (RE)**
a cura del Gruppo HERA per Modena

CENTRO CULTURALE ALBERIONE
ore 21.00 **Disturbi Efficaci - EX LIVE**
con **Giancarlo Onorato** e **Cristiano**
Godano dei Marlene Kuntz
a cura di Agatart e Centro Culturale Alberione

SABATO 19
GIARDINI DUCALI
ore 21.30 **IO PROVO A VOLARE!**
omaggio a **Domenico Modugno**
con **Gianfranco Berardi**
Compagnia Berardi-Casolari
a cura del Gruppo HERA per Modena

DOMENICA 20
GIARDINI DUCALI
ore 9.00 - 10.00
Lezione gratuita di **YOGA DINAMICO**
a cura dell'Associazione A.S.I.A

LUNEDÌ 21
GIARDINI DUCALI
ore 21.30 **Ora Legale**
presentazione del libro
"La guerra dentro"
di e con la giornalista **Barbara Schiavulli**
a cura di Progettarte
a cura del Gruppo HERA per Modena

MARTEDÌ 22
PIAZZA POMPOSA
ore 21.30 **Tradizioni in Pomposa**
I SUONATORI DELLA VAL SAVENA
a cura dell'Associazione La Pomposa

MERCOLEDÌ 23
GIARDINI DUCALI
ore 21.30 **LO STATO SOCIALE in concerto**
a cura dell'Associazione Stoff
a cura del Gruppo HERA per Modena

GIOVEDÌ 24
GIARDINI DUCALI
ore 21.00 **I Giovedì al Giardino Ducale**
OI DIPNOI - IL MEDITERRANEO VIVENTE
elementi jazz, progressive e folk arcaico
a cura di Laboratorio Musicale del Frignano
MEF - MUSEO CASA ENZO FERRARI
Piazzale antistante
ore 21.45 **IL FASCINO INDISCRETO**
E COMICO DELL'OPERETTA
a cura dell'Associazione Via Piave e Dintorni

VENERDÌ 25
GIARDINI DUCALI
ore 21.30 **FESTIVAL CABARET**
EMERGENTE
SI FA X RIDERE!
presentano **Riccardo Benini**
e **Francesca Galafassi**

SABATO 26
GIARDINI DUCALI
FESTIVAL DEL MEDITERRANEO
dalle 17.30 **erboristeria, artigianato,**
Eco Art e conferenze
ore 21.30 **ANTIQUA LUNAE in concerto**
a cura dell'Associazione culturale LaRoseNoire

DOMENICA 27
GIARDINI DUCALI
ore 9.00 - 10.00
Lezione gratuita di **YOGA DINAMICO**
a cura dell'Associazione A.S.I.A

ore 21.30 **ATSE TEWODROS PROJECT**
Un intreccio musicale tra tradizione
etiopica e jazz italiano
a cura di **Suara Relazione per l'arte**
in collaborazione con **Moxa** e **Gioventù Musicale**
a cura del Gruppo HERA per Modena

LUNEDÌ 28
GIARDINI DUCALI
ore 21.30 **Ora Legale - presentazione del**
libro **"Come vuoi morire?"**
Incontro con la giornalista **Susan Dabbous**
a cura di Progettarte
a cura del Gruppo HERA per Modena

MARTEDÌ 29
PIAZZA POMPOSA
ore 21.30 **Tradizioni in Pomposa**
BEV - BONIFICA EMILIANO VENETA
danze, canti e altri progetti meta-folk
a cura dell'Associazione La Pomposa

MERCOLEDÌ 30
GIARDINI DUCALI
ore 21.30 **DIODATO IN CONCERTO**
a cura dell'Associazione Stoff
a cura del Gruppo HERA per Modena

GIOVEDÌ 31
GIARDINI DUCALI
ore 21.00 **I Giovedì al Giardino Ducale**
I LIGURIANI - suoni dai mondi liguri
a cura di Laboratorio Musicale del Frignano

AGOSTO

VENERDÌ 1
GIARDINI DUCALI
ore 21.30 **CRONACA DI UNA CRISI ANNUNCIATA**
Teatro live set - regia e testo **Tiziano Turci**
TNT Produzioni in collaborazione con Teatro Zeta
L'Aquila, La Corte Ospitale Progetto Residenziale

SABATO 2
GIARDINI DUCALI
ore 21.30
TRIBUTI AI PINK FLOYD
Sound project in concerto
a cura del Gruppo TECNORD

DOMENICA 3
PIAZZA XX SETTEMBRE
ore 21.15 **Il Salotto in Piazza**
EXODUS
Branzi klezmer, infuocati ritmi balcanici,
melodie ebraiche, russe, armena,
a cura del Salotto culturale Aggazzotti

MARTEDÌ 5
GIARDINI DUCALI
ore 21.30 **MUSICA DAI FRONTI**
DELLA GRANDE GUERRA
canti popolari, canzoni e opere colte
a cura del Centro Studi Musica e Grande Guerra
in collaborazione con Istituto Storico di Modena

GIOVEDÌ 7
GIARDINI DUCALI
ore 21.30 **I Giovedì al Giardino Ducale**
Concerto ANTAL SZALAI
E L'ORCHESTRA TZIGANA DI BUDAPEST
a cura di Laboratorio Musicale del Frignano

VENERDÌ 8
GIARDINI DUCALI
ore 21.30 **MA CHE MUSICA MAESTRI!**
con **Andrea Ferrari, Marco Dieci,**
Frank Coppola, Pablo Del Carlo
a cura di Associazione Anfritrone

SABATO 9
GIARDINI DUCALI
ore 21.30
TRIGLIE, ALPINI E PRINCIPESSA
Dieci racconti estivi
Di e con **DAVID RIONDINO**
Produzione La Corte Ospitale

DOMENICA 10
PIAZZA XX SETTEMBRE
ore 21.15 **Il Salotto in Piazza**
NOTE DI FIABA SOTTO LE STELLE
Da Pierino e il lupo di Prokofiev, ai musicanti
di Brema dei fratelli Grimm, a Walt Disney
Ensemble dei Colli Morenici
a cura del Salotto culturale Aggazzotti

MERCOLEDÌ 13
GIARDINI DUCALI
ore 21.00
L'AMORE SECONDO JACQUES PRÉVERT
Immagini, parole e canzoni di uno dei poeti
più amati e controversi del '900 con **Mosca**
Foschi voce, **Alessandro Nidi** pianoforte

GIOVEDÌ 14
GIARDINI DUCALI
ore 21.00
IL PALETTO DEL PORTICO DEL COLLEGIO
con **Beppe Zagaglia, Luigi Pepe**
e i loro amici

VENERDÌ 15
PIAZZA XX SETTEMBRE
ore 21.15 **Il Salotto in Piazza**
FERRAGOSTO IN LIRICA
con **Angelica Cirillo** soprano, **Mauro**
Pagano tenore, **Alessio Verna** baritono
al pianoforte **M° Angiolina Sensale**
a cura del Salotto culturale Aggazzotti

DOMENICA 17
PIAZZA XX SETTEMBRE
ore 21.15 **Il Salotto in Piazza**
AROUND THE WORLD
dal repertorio lirico alle arie popolari,
dal tango alle improvvisazioni jazz
con **Raffaella Battistini** soprano
Alberto Casadei violoncello
Andrea Albertin pianoforte
a cura del Salotto culturale Aggazzotti

DOMENICA 24
PIAZZA XX SETTEMBRE
ore 21.15 **Il Salotto in Piazza**
VENEZIA/NAPOLI
Sulle note del Rondò Veneziano e della
canzone popolare
a cura del Salotto culturale Aggazzotti

GIARDINI DUCALI
dalle ore 19.00 alle 22.00 **tutti i week end**
in concomitanza con le iniziative in
programma **SPORT, GIOCHI**
E LABORATORI PER I PIU' PICCOLI
a cura di UISP MODENA e STOFF
Da giugno a ottobre **tutti i giorni in orario**
di apertura della giostra **Lollipop**
GRAFFITI (bambini da 1 a 10 anni)
lavagna per la libera espressione
creativa e grafica/pittorica
ANGOLO LETTURA E BOOKCROSSING
Per Informazioni: Tel 3397052336
oasimetropolitana@gmail.com
www.oasimetropolitana.com

Il programma completo lo trovi su:
www.comune.modena.it/cultura