

ATTUALITÀ**Giovani avviati al lavoro**

▶ ALLE PAGINE 3 E 8

**ELEZIONI****Parlamento, i risultati e gli eletti**

▶ ALLE PAGINE 6 E 7

**CONSIGLIO****Linee guida per sostenere l'economia**

▶ ALLE PAGINE 14 E 15

CONSIGLIO**Il Difensore civico e la crisi**

▶ A PAGINA 17

cultura ALLE PAGINE 10 E 11**Teatro, Europa e modenesi***Entra nel vivo il progetto che coinvolge la comunità e diventerà uno spettacolo*

Concorsi fotografici, cicli di conferenze, incontri con artisti e autori alla Delfini, la mostra al Museo della Figurina, uno spettacolo musicale su Mozart: sono tante le attività di marzo legate al "Ratto d'Europa", progetto teatrale di Ert e Teatro di Roma condotto dal regista Claudio Longhi. Il processo creativo sul tema dell'identità europea, che porterà a uno spettacolo in maggio allo Storch, è aperto all'apporto della comunità (www.ilrattodeuropa.it).

Claudio Longhi

Giornale fondato nel 1961 **Comune 1** **Modena**

postazONE
contact
NAZ/1/2011/CT
valida dal 01/01/2011
Posteitaliane

Modena Mensile anno 52 n.2 marzo 2013

Per consultare il giornale online www.comune.modena.it/salastampa. Per riceverlo in formato elettronico: www.comune.modena.it/unox1**attualità****Daniele Sitta si è dimesso dalla giunta**

Daniele Sitta non fa più parte della giunta del Comune di Modena. Da lunedì 4 marzo, infatti, ha lasciato le deleghe a Sviluppo economico, Lavoro, Centro storico, Società partecipate e Piano sosta dopo aver rassegnato le dimissioni, nei giorni precedenti, per tornare all'attività professionale di dirigente d'azienda del movimento cooperativo. Le deleghe sono state assunte per ora dal sindaco Giorgio Pighi che ha avviato le consultazioni con la maggioranza, gruppi consiliari e forze politiche, con l'obiettivo di prendere una decisione nell'arco di pochi giorni.



La città apre il suo cuore

Muove i primi passi "Modena centro aperto" tra bellezza e commercio con aperture domenicali e serali dei negozi in occasione di eventi

ALLE PAGINE 4 E 5

8 marzo PAGINA 10**Per le donne un mese di iniziative**

Film, spettacoli teatrali e rassegne, pranzi, feste interetniche, una mostra collettiva di donne fotografe, incontri e altro ancora. Più che una giornata, l'8 marzo, Modena dedica un mese alle donne, con il Comune che fa da collante tra le iniziative, promosse, sostenute o solo patrocinate, in occasione della Giornata internazionale della donna. Obiettivo: offrire occasioni di confronto in molteplici luoghi e momenti per alimentare una riflessione aperta a tutti e non confinata in spazi, tempi o ambiti determinati.

Mobilità**Trasporto pubblico, a Modena è più usato**

Con 8 milioni 152 mila 343 passeggeri in un anno è aumentato dello 0,8% l'uso del trasporto pubblico in città nel 2012. L'aumento del trasporto urbano a Modena compensa in buona parte il calo dell'extraurbano, dell'urbano di Carpi e del Pronto bus (in particolare a Mirandola) dovuto alle difficoltà del periodo del terremoto. Dati Amo (agenzia per la mobilità di Modena).

Raccolta fondi**Sport solidale con Mirandola**

Modena città europea dello sport con la Polisportiva Gino Nasi invita gli sportivi a mettersi a tavola per raccogliere fondi da destinare a una palestra per le scuole di Mirandola. La cena di solidarietà si svolgerà giovedì 21 marzo alle 20 nella sede di via Tarquinia 55 a Modena. Per informazioni: assessorato allo Sport (tel. 059 2032707). A pagina 18

attualità PAGINA 12**Protezione civile impegno, passione***Una ricerca racconta i volontari modenesi*

mef
MUSEO CASA ENZO FERRARI
MODENA

IL MUSEO CASA ENZO FERRARI È APERTO TUTTI I GIORNI DELL'ANNO CON ORARIO CONTINUATO:

9.30 / 18.00 > 1 OTTOBRE / 30 APRILE
9.30 / 19.00 > 1 MAGGIO / 30 SETTEMBRE

www.museocasaenzoferrari.it

fiction Partenza ottima per la serie di Rai 1**Modena bella alla tv in "Che dio ci aiuti 2"***Tanti spettatori per suor Elena Sofia Ricci*

Dati di ascolto eccellenti per la prima della serie tv ambientata a Modena "Che Dio ci aiuti 2" che ha per protagonista Elena Sofia Ricci nel ruolo di suor Angela. La puntata d'esordio in prima serata su Rai 1 è stato il programma più visto superando i 7 milioni e mezzo di spettatori. Una bella vetrina per la città, che il regista Vicario ha definito "molto ospitale e particolarmente bella e fotogenica".

**i salvafinestre**

NUOVA VITA AI SERRAMENTI

Vecchi serramenti da buttare?**È una bugia!**

Non esiste il paese dei balocchi, ma esiste un lavoro ben fatto.

CONVENIENZA e RISPARMIO CON GARANZIA FINO A 5 ANNI.**ECO**
SVERNICIATURAModena - Tel. +39 059 331601 - www.ecosverniciatura.it - www.isalvafinestre.itIL LEGNO È VITA,
È STORIA, È ARTE

sita italiana

NOMINE



De Roberto, coordinatore Giudice di Pace
Leonardo De Roberto, nato a Crotone nel 1965, laureato in Giurisprudenza è il coordinatore dell'Ufficio del Giudice di Pace di Modena. Presentandosi al sindaco Giorgio Pighi ha dichiarato: "Sarà mia cura garantire l'efficienza dell'ufficio in una fase delicata di accorpamento sul capoluogo di tutti i Giudici di Pace della provincia".

SCADENZE

MUSICA E ARTE OPPORTUNITÀ PER I GIOVANI

Due opportunità per giovani musicisti e band e per artisti, curatori e critici d'arte. La precarietà sul lavoro, negli affetti e in tutti gli aspetti della vita, sono al centro di "Note in bilico", concorso per un brano musicale originale rivolto a giovani musicisti e band (con maggioranza di componenti under 30), promosso da Centro Musica e assessorato alle Politiche giovanili. La scadenza è il 16 marzo (www.musicplus.it per il bando completo). C'è invece tempo fino al 25 marzo per partecipare ad "Arte inContemporanea", che punta a proporre al pubblico opere di giovani artisti, fotografi e videomaker, da presentare a Modena in una kermesse che durerà 10 giorni. Possono partecipare artisti, curatori e critici d'arte under 35. Sul sito dell'Ufficio Giovani d'arte (www.comune.modena.it/gioarte) il bando completo e le informazioni sulle precedenti edizioni.

UFFICIO RELAZIONI CON IL PUBBLICO

piazza Grande 17, tel. 059 20312, da lunedì a venerdì 9 -13; lunedì, martedì, giovedì e venerdì 15-18.30; sabato 9.30-12.30.

ANAGRAFE

Via Santi 40 Tel. 059 2032077. da lunedì a sabato 8.30-12.30 giovedì dalle 14 alle 18

ZTL

Autorizzazioni Zona a Traffico Limitato

Servizio tributi, via Santi 40 tel. 059 2033906 (Raggiungibile con gli autobus 6 e 5).

SUAP

Sportello Unico Attività Produttive Via Santi 40, 6° piano. Tel 059 2032555 Apertura al pubblico lunedì e giovedì 8.30-13; 14.30-18, mercoledì e venerdì 10.30-12.30, martedì chiuso

DIFENSORE CIVICO

Via Scudari 20 1° Piano, tel. 059 2032455, fax 059 2032953 martedì 15-18, mercoledì 10-13, venerdì 10-13. difensore.civico@comune.modena.it

CENTRO FAMIGLIE

piazza Redecocca 1 tel. 059 2033614 fax 059 2033338 email: centro.famiglie@comune.modena.it web: www.comune.modena.it /informafamiglie/



CIRCOSTRIZIONE 1

Centro Storico, San Cataldo
P.le Redecocca 1, tel. 059 2033480, fax 059 2033494 cstorico@comune.modena.it
Il Presidente Roberto Ricco riceve su appuntamento il lunedì 10.30 - 12.30 e il giovedì 15.30-17.30. Anagrafe dal lunedì al venerdì 8.30-12.30, giovedì anche 14-18. URP dal lunedì al venerdì 8.30-13, lunedì pomeriggio 14.30-18, giovedì pomeriggio 14.30 -18. Vigili di Quartiere tel. 059 2033690



CIRCOSTRIZIONE 2

San Lazzaro, Modena Est, Crocetta
Via Nonantolana 685, tel 059 2034150, fax 059 2034155 circostrizione.crocetta@comune.modena.it
Il Presidente Antonio Carpentieri riceve su appuntamento lunedì e venerdì 9.30-12.00. Anagrafe dal lunedì al venerdì 8.30-12.30, giovedì anche 14-18. URP dal lunedì al venerdì 8.30-13, lunedì pomeriggio 14.30-18, giovedì pomeriggio 14.30-18. Vigili di Quartiere tel. 059 2033691



CIRCOSTRIZIONE 3

Buon Pastore, Sant'Agnese, San Damaso
via Don Minzoni 121, tel. 059 2034200, fax 059 2034185 bpastore@comune.modena.it
Il Presidente Loris Bertacchini riceve su appuntamento. Anagrafe dal lunedì al venerdì 8.30-12.30, giovedì anche 14-18. URP dal lunedì al venerdì 8.30-13, lunedì pomeriggio 14.30-18, giovedì pomeriggio 14.30 -18. Vigili di Quartiere tel. 059 2033692



CIRCOSTRIZIONE 4

S.Faustino, Saliceta S.Giuliano, Madonnina, Quattro Ville
Via Newton 150/b, tel 059 2034030, fax 059 2034045 faustino@comune.modena.it
Il Presidente Alberto Cirelli riceve il giovedì su appuntamento. Anagrafe dal lunedì al venerdì 8.30-12.30, giovedì anche 14-18. URP dal lunedì al venerdì 8.30-13, lunedì anche 14.30-18, giovedì pomeriggio 14.30-18. Vigili di Quartiere tel. 059 2033693

GIORNO & NOTTE



COMUNE DI MODENA
Centralino 059 20311 - URP 059 20312

CARABINIERI

Pronto intervento 112

SOCCORSO PUBBLICO

Questura 113

POLIZIA MUNICIPALE 059 20314
Posto integrato (autocorriere) 059 2033180
Servizio di prossimità: numero unico per tutti i quartieri 329 6508112

POLIZIA STRADALE 059 248911

VIGILI DEL FUOCO 115

ACI Soccorso stradale - 803.116 (ex 116)

GUARDIA DI FINANZA 117

MODENA SOCCORSO
Centrale Operativa Sanitaria 118

QUESTURA E PREFETTURA 059 410411

HERA MODENA PRONTO INTERVENTO
Servizio elettricità, gas acqua 800.886.677

POLICLINICO 059 4222111

OSPEDALE S.AGOSTINO-ESTENSE
Baggiovara 059 3961111

AZIENDA USL 059 435111

TEL&PRENOTA

Prenotazione visite ed esami specialistici 848 800 640 da telefono fisso - 059 2025050 da cellulare. Dal lunedì al venerdì dalle 8 alle 19, sabato dalle 8 alle 13.

GUARDIA MEDICA 059 375050
dal lunedì al venerdì 20-8, sabato, prefestivi, domenica e festivi dalle 10 del sabato alle 8 del lunedì

MEDICI DI FAMIGLIA

MeMo3 059 373048
sabato e prefestivi dalla 10 alle 14 domenica e festivi dalle 10 alle 14
Mdf 059 334476
sabato e prefestivi dalle 15 alle 19, domenica e festivi dalla 15 alle 19

FARMACIA COMUNALE DEL POZZO
servizio notturno 059 360091

FARMACIA URBANA MADONNINA
servizio notturno 059 333153

PERSONE



Cristina Marchesi, nuovo direttore sanitario
Cristina Marchesi è il nuovo direttore sanitario dell'Ausl di Modena. Proviene dall'omologa azienda di Reggio Emilia dove, dal 1991, ha svolto la propria attività di dirigente medico. Vanta una lunga carriera che l'ha portata a ricoprire l'incarico di direttore del Dipartimento di Cure Primarie e, successivamente, del Distretto di Reggio Emilia.



MUSEO CIVICO D'ARTE E MUSEO ARCHEOLOGICO ED ETNOLOGICO
Viale Vittorio Veneto 5 tel. 059 2033125
Ingresso gratuito
Orari: da martedì a venerdì: ore 9 - 12; sabato, domenica e festivi: ore 10-13 15-18; chiuso i lunedì non festivi. La sala "Giuseppe Graziosi" è visitabile su richiesta. Info: www.comune.modena.it/museoarte

PALAZZO DEI MUSEI
Città di Modena

ARCHIVIO STORICO

Viale Vittorio Veneto 5 tel 059 2033450, fax 059 2033460, archivio.storico@comune.modena.it
Orari di apertura al pubblico: Lunedì, giovedì 8.30-13; 14.30-18, martedì, mercoledì, venerdì 8.30-13.



MUSEO DELLA FIGURINA

C.so Canalgrande 103, tel 059 2033090, museo.figurina@comune.modena.it
Dal 14 settembre da mercoledì a venerdì 10.30-13 e 15-18 sabato, domenica e festivi 10.30-19 ingresso gratuito. Lunedì e martedì chiuso.



IAT

Informazioni Accoglienza Turistica via Scudari 8 tel. 059 2032660 lunedì 15-18, da martedì a sabato 9-13 e 15-18, domenica e festivi 9.30-12.30.



GALLERIA CIVICA PALAZZO SANTA MARGHERITA PALAZZINA DEI GIARDINI

C.so Canalgrande, ingresso gratuito Programmazione, orari e informazioni 059 2032911 www.galleriacivica-di-modena.it galcivmo@comune.modena.it



ARCHIVIO STORICO

Viale Vittorio Veneto 5 tel 059 2033450, fax 059 2033460, archivio.storico@comune.modena.it
Orari di apertura al pubblico: Lunedì, giovedì 8.30-13; 14.30-18, martedì, mercoledì, venerdì 8.30-13.



TEATRO STORCHI

Largo Garibaldi 15, biglietteria telefonica 059 2136021 www.emiliaromagna-teatro.com



TEATRO DELLE PASSIONI

Viale Carlo Sigonion 382, biglietteria telefonica 059 2136021.



TEATRO COMUNALE

Via del Teatro 8, tel 059 2033020, fax 059 2033021 info@teatrocomunalemodena.it
biglietteria corso Canalgrande 85, tel 059 2033010, fax 059 2033011 biglietteria@teatrocomunalemodena.it
orario: dal martedì al sabato: 16-19



PARCO ARCHEOLOGICO DI MONTALE

Via Vandelli, Montale Rangone, info@parcomontale.it
Apertura: domeniche e festivi dei mesi di aprile, maggio, giugno. Orario: 10-13,30 e 14,30-19 (18 in ottobre)
Ingresso: Intero € 6, Ridotto € 4 dai 6 ai 13 anni, gratuito fino ai 5 anni e oltre i 65. Info: 059 2033101; 059 532020; 059 2033126 solo per prenotazioni scolastiche.



BIBLIOTECHE DEL COMUNE DI MODENA

DELFINI
C.so Canalgrande 103 Info 059 203 2940, fax 059 2032926, Orario apertura lunedì 14-20; da martedì a sabato 9-20.

CROCETTA

via Canaletto 108 (ex palazzina Pucci) Info 059 2033606, Orario apertura pomeriggio: da lunedì a venerdì 15-19; mattina: giovedì e sabato 9-12.30.

ROTONDA

via Casalegno 42 Info 059 441919, Orario apertura da lunedì a sabato 9.30-19.

VILLAGGIO GIARDINO

via Curie 22/b Info 059 355449, Orario apertura pomeriggio: da lunedì a venerdì 14.30-19; mattina: martedì e sabato 9-12.30.

LUIGI POLETTI

Palazzo dei Musei, viale Vittorio Veneto 5 Info prestito 059 203 3370 informazioni 059 203 3372 Orario apertura lunedì 14.30-19; da martedì a venerdì 8.30-13 e 14.30-19; sabato 8.30-13.

LICEO SIGONIO

via Saragozza100 Info 059 210454 Orario apertura lunedì e giovedì 15-19; martedì, mercoledì e venerdì 8.30-13; mercoledì 14.30-17.30.



Gianni Gibellini:

«Accoglienza, esperienza, dignità per un servizio di qualità al giusto prezzo per tutti»



24 ORE SU 24 059 37 50 00 - 335 82 63 464

- Agenzia Policlinico** via del Pozzo 101/A 059 37 50 00
- Baggiovara** via Jacopo da Porto Sud 538/B 059 51 13 22
- Modena Centro** piazzale Sant'Agostino 331 059 22 52 43
- Campogalliano** via dei Mille 23 059 52 70 03
- Sassuolo** via Brescia 2/4 angolo via Circonvallazione Sud Est 0536 88 28 00

AGENZIA ONORANZE FUNEBRI

GIANNI GIBELLINI

Così anche Simone ha vinto

La sua è una delle storie di avvio al lavoro con tirocini attraverso il progetto "Anch'io VInCO", promosso dall'assessorato alle Politiche giovanili e gestito dal Ceis, rivolto a 100 giovani inoccupati di età tra i 17 e i 27 anni

“Con Simone non ci sono mai stati problemi, imparava le cose al volo, aveva quella luce negli occhi”. Così dopo due mesi di tirocinio e un prolungamento di 30 giorni, Giuseppe Carboni, titolare della Controllo e qualità srl, non ha esitato ad assumere il giovane con un contratto a tempo determinato. “Se tra un anno – ammette - non dovessi riuscire a confermarlo, sarebbe una sconfitta soprattutto mia”. Simone è arrivato all'azienda attraverso "Anch'io VInCO", il progetto, promosso dall'assessorato alle Politiche giovanili del Comune e gestito dal Ceis, rivolto a 100 giovani inoccupati di età tra i 17 e i 27 anni, ai quali offrire tirocini formativi ed esperienze di volontariato, ossia la possibilità di mettersi in gioco e arricchire il proprio curriculum. Una volta svolti i colloqui per capire competenze e aspettative dei candidati, per lo più under 22 senza esperienze lavorative, molta importanza è assegnata all'individuazione dell'azienda con cui il Centro per l'impiego di Modena stipula la convenzione, affinché il tirocinio possa in futuro tradursi in un'occupazione continuativa. È quanto è accaduto a Simone De Pietra, che dall'inizio di febbraio è dipendente dell'azienda in cui ha svolto lo stage, con una particolarità: in questo caso non sono stati i referenti di "Anch'io



VInCO" a contattare l'azienda. “Ho saputo del progetto e mi è sembrata subito un'idea interessante: non ci sono scuole che insegnano le metodologie di controllo e l'utilizzo delle strumentazioni, anche se la richiesta nel nostro

settore è molto alta, tanto che nel giro dell'ultimo anno siamo passati da 6 a 37 dipendenti”, spiega Carbone che, oltre ai due soci 26enni Andrea e Matteo, impiega soprattutto giovani e sta già pensando a un nuovo tirocinante.

Il titolare segue un giovane al banco di lavoro alla Controllo e Qualità srl. Qui sopra: tecnici all'opera in azienda

Il progetto "Anch'io VInCo" è partito lo scorso ottobre e si avvale della collaborazione del Centro Servizi per il Volontariato, della Provincia e del contributo della Fondazione Cassa di risparmio di Modena. I giovani candidati che hanno aderito, dopo i colloqui individuali, sono suddivisi in gruppi e seguiti durante tutto

IL PROGETTO

**Già attivati 28 tirocini
Esiti ottimi**

inserimento lavorativo con rimborso aziendale.

il loro percorso. Sono già stati attivati 28 tirocini di cui 17 conclusi, ma solo per tre il rapporto con l'azienda è terminato. Due giovani, dopo lo stage, sono invece stati assunti, altri due in altre aziende del settore e dieci hanno visto trasformare il loro tirocinio in un percorso di

INIZIATIVE

Modenesi contro le mafie

Le testimonianze dei ragazzi di Modena che hanno partecipato ai campi della legalità nel sud Italia, a Polistena come a Mesagne, incontrando chi vive in prima linea la lotta alla criminalità organizzata, e il corteo lungo le strade intitolate alle vittime delle mafie fino alla sosta davanti alla stele dedicata per scandire ad alta voce i nomi delle vittime. Sono i momenti clou di "Gotica Libera Tutti 2013", organizzata alla polivalente 87 Gino Pini di via Pio la Torre dall'associazione Libera con Circoscrizione 3 e assessorato alle Politiche giovanili. L'iniziativa si svolge domenica 17 marzo per la XVIII Giornata della Memoria e dell'Impegno in ricordo delle vittime innocenti di tutte le mafie che ricorre il 21 marzo, quando alla Tenda si parlerà di mafia e legalità con la pellicola di Edoardo Winspeare "Galantuomini".

**mettiti
al coperto**



NOVI PARK

Dal primo marzo 2013 l'acquisto di box e posti auto nel parcheggio interrato Novi Park è aperto agli operatori commerciali e professionali (titolari e dipendenti) del centro storico di Modena, zona ZTL, a prezzi convenzionati. Sono inoltre disponibili 50 box anche per non residenti in centro storico.

BOX > € 30.019,46 (IVA esclusa)

POSTI AUTO > € 26.913,63 (IVA esclusa)

Per informazioni Uffici Novi Park, telefono 059 241803
www.comune.modena.it/novipark - www.novipark.it/bando

SICUREZZA

Drugs on street tra controlli e prevenzione

Con 25 patenti ritirate e tre veicoli sequestrati, 405 guidatori controllati dei quali 14 trovati positivi all'alcol e 13 a droghe (8 dei quali anche ad alcol), si è concluso il primo ciclo di controlli del progetto per la prevenzione e il contrasto della guida sotto effetto di sostanze, promosso e finanziato dal Dipartimento Politiche antidroga della presidenza del Consiglio dei Ministri, coordinato da Comune e Prefettura di Modena. Nei controlli stradali, che riprendono fino ad aprile, sono coinvolte tutte le forze dell'ordine, la Polizia municipale e Personale Medico infermieristico del SerT (coadiuvati anche da un medico della Questura) presenti con una postazione mobile attrezzata per accertare l'uso di sostanze stupefacenti. Accanto ai controlli si promuovono azioni di informazione su rischi per la salute e sanzioni (vedi pag. 20) e attività di prevenzione come quelle di "Buonanotte" dell'assessorato alle Politiche giovanili e interventi didattici mirati nelle scuole.

Piano sosta a regime con 7.645 rinnovi

Da metà marzo, con i lavori di revisione di altre sette strade, si prevede che si potranno recuperare 120 posti auto in più



A metà marzo prenderanno avvio i lavori di revisione di altre sette strade limitrofe al centro storico interessate dal nuovo Piano sosta, che consentiranno di recuperare altri 120 posti auto. Intanto i rinnovi di miniticket Ztl e di abbonamenti effettuati da residenti e lavoratori da gennaio 2013 hanno raggiunto quota 7.645 portando sostanzialmente a regime il provvedimento. I posti che saranno recuperati nelle vie Sadoletto, Prampolini, Malmusi, Poletti, Borelli, Castiglioni e Vincenzi si andranno ad aggiungere a quelli recuperati nella prima fase di revisione per un totale di 387 nuovi posti auto. Nelle prossime settimane anche le restanti strade toccate dal Piano saranno oggetto di studio.

Circa il 20 per cento dei residenti in palazzi ad angolo o su strade chiuse con accesso dalle vie interessate dal provvedimento si è avvalso della possibilità di stipulare un abbonamento alle stesse condizioni degli abitanti della zona Margini. "Il Piano sosta è a tutti gli effetti entrato a regime nonostante alcune migliorie possano ancora essere fatte", afferma l'assessore con delega al Piano sosta Daniele Sitta. "Sono molti i residenti che hanno rinnovato i miniticket Ztl o gli abbonamenti per parcheggiare nelle

zone Viali e Margini, l'affluenza al Novi Park è in continua crescita e la congestione nelle aree toccate dal Piano si è ridotta. Lo stesso incremento di utilizzo del trasporto pubblico in città - ha aggiunto - pari allo 0,8 per cento, in contro tendenza rispetto al dato medio provinciale - tra luglio e dicembre c'è stato un aumento di oltre 100 mila viaggiatori - è il risultato dei nuovi provvedimenti".

Anche l'affluenza al Novi Park è in aumento: dagli iniziali 6.966 transiti di agosto a dicembre se ne sono registrati 31 mila, per attestarsi a gennaio sui 26.858. Il picco di utilizzo è stato in occasione della festa di San Geminiano con 2.476 transiti. Afflusso significativo anche per altre iniziative in centro storico e in generale il sabato, soprattutto in occasione delle partite del Modena allo Stadio Braglia.

Dall'1 marzo anche gli operatori e i lavoratori del centro potranno acquistare un box o un posto auto al Novi Park e da settembre la vendita sarà aperta a tutti (per informazioni e prenotazioni www.comune.modena.it/novipark, Ufficio relazioni con il pubblico in piazza Grande 17, tel. 059 20312, Ufficio sosta in via Santi 60, tel. 059 2032198, o Uffici cassa del Novi Park, tel. 059 241803).

Un'immagine simbolo che declina in stile Andy Wahrol le eccellenze modenesi (una bottiglietta di balsamico per la gastronomia, un volante sportivo per i motori, una chiave di violino per la musica e il rosone del Duomo per l'arte) da applicare sulle vetrofanie che identificano le attività aderenti e in tutte le comunicazioni promozionali. Gadget in sintonia con l'evento in programma, sconti, promozioni per la sosta al Novi Park. "Modena Centro Aperto", il progetto di marketing che punta a promuovere il cuore della città come centro commerciale naturale tra storia, bellezza e ospitalità, ha iniziato il "rodaggio" domenica 17 febbraio, in occasione della manifestazione "Cioccolato vero".

L'obiettivo del progetto, lo slogan è "Shopping in centro, un'emozione per tutti", è portare un cambiamento culturale sul tema della promozione del centro storico, già teatro di iniziative di forte richiamo che attirano nel cuore cittadino migliaia di visitatori, ma che troppo spesso in passato non hanno trovato una adeguata cornice per il numero ristretto di negozi ed esercizi aperti.

"Su questa proposta, che si iscrive nel più vasto quadro delle politiche per il rilancio dell'economia locale, stiamo raccogliendo segnali positivi dai commercianti. In particolare, le associazioni di via partecipano attivamente, impegnate insieme a noi nel gruppo di lavoro e sono un vero motore dell'adesione dei negozianti", spiega Daniele Sitta, assessore al Centro storico e allo Sviluppo economico, sottolineando che "questo progetto è parte di un insieme di attività di qualificazione, vitalizzazione e valorizzazione del cuore della città, con gli altri interventi che proseguono: dalle pedonalizzazioni al restauro e al recupero degli spazi con attenzione



alle pavimentazioni e al paesaggio luminoso, fino ai bandi per incentivare la presenza di attività artigianali, commerciali e creative".

Insieme con le associazioni di categoria, con quelle di via dei commercianti, e con Modenamoremio, è stato condiviso

LE APERTURE DOMENICALI

- **Domenica 17 marzo** MODENA IN FIORE
- **Domenica 7 aprile** DOMENICA SENZ'AUTO
- **Domenica 28 aprile** L'ANTICO IN PIAZZA GRANDE
- **Domenica 26 maggio** STUZZICAGENTE
- **Domenica 9 giugno** MODENA TERRA DI MOTORI
- **Domenica 15 settembre** FESTIVALFILOSOFIA
- **Domenica 29 settembre** MODENA 29 SETTEMBRE
- **Domenica 13 ottobre** STUZZICAGENTE AUTUNNO



CAF Italia
CENTRO DI ASSISTENZA FISCALE

Il tuo 730/unico da noi a soli €22

ISEE GRATUITI

sede principale:
Via Pelusia, 105 - Modena

succursale:
Via Donizetti, 16/18 - Modena

da noi inoltre:

- pensioni • invalidità
- pratiche INAIL • pratiche sindacali
- bonus energetici etc.
- pratiche per immigrati
- pratiche e buste paga colf-badanti
- tutela dei consumatori e assistenza legale gratuita
- vertenze prestazioni previdenziali (INPS - INPDAP)
- indennità di disoccupazione e di mobilità

SCEGLI NOI

- professionalità !
- cortesia !
- convenienza !

info prenotazioni:
Tel. 059 4824841
Cell. 331 6932422

caffitalia@csmodena.it
www.csmodena.it

non è richiesta nessuna iscrizione



E-pas
ENTE DI PATRONATO E DI ASSISTENZA SOCIALE



U.Di.Con
UNIONE per la DIFESA dei CONSUMATORI



SNALV
Sindacato Nazionale Assistenza Legale e Vertenze

Convenzionati con la Provincia e il Comune di Modena per ISEE e Bonus Energetici, Azienda ASL per pratiche socio - sanitarie e ACER (Azienda Case Popolari Emilia Romagna) per domande aggiornamento canone

CON NOI SIETE IN FAMIGLIA



COOPERATIVA Badabene
Sec. Coop.
Servizi a sostegno delle famiglie

COOPERATIVA BADABENE
baby-sitter, badanti, colf

A Modena un punto unico dove le famiglie possono trovare assistenza sia nella ricerca di badanti, colf o baby sitter, sia nel supporto degli adempimenti di carattere amministrativo.

Per appuntamento telefonare
allo 059 - 21 38 407
Dal lunedì al venerdì dalle 8.30 alle 12.30 e dalle 14.00 alle 16.00

SEDE:
Via IV Novembre 10/12 (Piazza Cittadella), Modena
www.coopbadabene.it
info@coopbadabene.it



Il centro si apre tra eventi e negozi

Un progetto di marketing per promuovere il cuore della città come centro commerciale naturale. Serrande alzate in quindici tra domeniche e serate, da "Terra di Motori" al "Festival filosofia" a "29 settembre"



Associazioni di via, un ruolo importante

Le associazioni di via del centro storico che stanno attivamente partecipando all'iniziativa sono "Borgo delle Assi" (vie Gallucci e Scarpa), "Borgo Ducale" (vie Taglio e Battisti), "La Pomposa", "Culturale La Pomposa", "Sanfra" (zona San Francesco) e "Piccolo Borgo" (via Sant'Eufemia). Anche il Mercato Albinelli aderirà alle aperture in diverse occasioni comunicate di volta in volta.

"Modena Centro Aperto" è un progetto del Comune di Modena con ModenAmoremio e le associazioni di categoria del commercio (Cna, Lapam Licom, Confe-sercenti, Confcommercio).

L'elenco dei negozi e degli esercizi pubblici aderenti con eventuali promozioni è sul sito (www.comune.modena.it/modena-centro-aperto), con il calendario delle aperture.



Shopping in centro, un'emozione per tutti

LE APERTURE SERALI

- **Sabato 18 maggio** NESSUN DORMA
- **Sabato 8 giugno** LA NOTTE DEI MOTORI (Modena Terra di Motori)
- **Venerdì 21 giugno** FESTA EUROPEA DELLA MUSICA
- **Venerdì 12 luglio** FESTIVAL DELLE BANDE MILITARI (in via di definizione)
- **Venerdì 6 settembre** PAVAROTTI NEL CUORE
- **Sabato 14 settembre** TIRATARDI - FESTIVALFILOSOFIA



un calendario di quindici eventi da promuovere (nove la domenica e sei serali), con l'impegno dei negozi e dei pubblici esercizi all'apertura e a una accoglienza adeguata. L'obiettivo è, appunto, affiancare le iniziative all'apertura dei negozi, promuovendo le giornate individuate, raccolte in uno specifico calendario,

con iniziative di marketing, promozione e comunicazione che possano attrarre visitatori anche da fuori dei confini comunali, con particolare attenzione alla provincia di Modena e alle province limitrofe. In particolare, la campagna di comunicazione radio e stampa sarà estesa ai territori nel raggio di circa un'ora di distanza dalla città: Bologna, Mantova, Reggio Emilia, Ferrara, Parma. A questa si aggiungeranno affissioni, un sito web con l'elenco degli aderenti e le opportunità offerte (www.comune.modena.it/modena-centro-aperto) e presenza sui social network in internet (Facebook, Twitter, TripAdvisor e Instagram). Gli stessi commercianti e i clienti potranno, attraverso i social network e i loro siti internet, moltiplicare gli inviti on line e creare un meccanismo di promozione "virale". "Cultura e commercio sono entrambi

indispensabili alla costruzione di una città ospitale, che sappia creare socialità, intelligenza e piacevolezza dello stare insieme - commenta al proposito Roberto Alperoli, assessore a Cultura e Turismo - Non bastano le iniziative culturali e le animazioni da sole, così come non sono sufficienti i soli negozi aperti. È mettendo insieme i due aspetti con la bellezza di storia e arte che il centro potrà aumentare la sua attrattività". L'assessorato allo Sviluppo economico, con l'obiettivo di rafforzare sinergicamente le linee di intervento di "Modena Centro aperto", sta inoltre lavorando a un altro progetto in stretta collaborazione con l'assessorato alla Cultura per quanto riguarda le scelte artistiche di programmazione. Si tratta di "Music Town", che punterà a promuovere la musica dal vivo nella nostra città (dal rock al bel canto) in forma continuativa nel centro storico.

SORDITÀ? PROBLEMI DI UDITO?



Il **programma esclusivo** per risolvere i problemi della sordità.

Con il nuovissimo sistema digitale automatico i nostri apparecchi acustici su misura Le consentiranno un ascolto ottimale.

Prove gratuite a casa Vostra.

BIOACUSTICA Serapini
STUDIO SORDITÀ

Via Rua Muro, 25 - Modena
Tel. 059.210.289

www.bioacusticaserapini.it • e-mail: bioacustica.serapini@tin.it

Convenzionato USL E INAIL



BLAZER

A B B I G L I A M E N T O

Uomo - Donna



Via Rainusso, 146 - Modena - Tel. 059.826582

Camera dei Deputati

VOTI DI LISTA	Comune	%	Provincia	%
PARTITO DEMOCRATICO	45.911	42,21	163.269	39,31
SINISTRA ECOLOGIA LIBERTÀ	3.808	3,5	10.694	2,57
CENTRO DEMOCRATICO	269	0,24	892	0,21
TOTALE COALIZIONE	49.988	45,96	174.855	42,1
MOVIMENTO 5 STELLE BEPPEGRILLO.IT	21.667	19,92	97.027	23,36
IL POPOLO DELLA LIBERTÀ	15.137	13,91	62.565	15,06
LEGA NORD	2.400	2,2	11.804	2,84
FRATELLI D'ITALIA	1.559	1,43	5.120	1,23
MIR - MODERATI IN RIVOLUZIONE	457	0,42	1.901	0,45
LA DESTRA	303	0,27	1.187	0,28
GRANDE SUD - MPA	120	0,11	317	0,07
INTESA POPOLARE	36	0,03	189	0,04
TOTALE COALIZIONE	20.012	18,4	83.083	20
SCELTA CIVICA CON MONTI PER L'ITALIA	9.538	8,77	33.554	8,07
UNIONE DI CENTRO	1.156	1,06	4.969	1,19
FUTURO E LIBERTÀ	254	0,23	956	0,23
TOTALE COALIZIONE	10.948	10,06	39.479	9,5
FARE PER FERMARE IL DECLINO	2.388	2,19	7.203	1,73
RIVOLUZIONE CIVILE	2.122	1,95	6.989	1,68
PARTITO COMUNISTA DEI LAVORATORI	418	0,38	2.076	0,49
IO AMO L'ITALIA	390	0,35	1.325	0,31
LISTA AMNISTIA GIUSTIZIA LIBERTÀ	265	0,24	907	0,21
FORZA NUOVA	223	0,2	1.054	0,25
FIAMMA TRICOLORE	131	0,12	628	0,15
CASAPOUND ITALIA	120	0,11	384	0,09
PRI	73	0,06	279	0,06
TOTALE	108.745		415.289	

La geografia politica modenese che esce dal voto delle Politiche del 24 e del 25 febbraio (in città si sono recati alle urne l'83,3% degli aventi diritto per la Camera e l'83,4 per il Senato e in provincia l'82,87 e l'82,82%) porta con sé, anche se in misura meno eclatante di quanto avvenuto a livello nazionale, il grande risultato del Movimento 5 stelle di Beppe Grillo (che ottiene per la Camera a Modena il 19,92% e in provincia il 23,36%, mentre per il Senato rispettivamente il 18,37 e il 21,78%), risultando in entrambi i casi il secondo partito. Resta primo partito il Pd, che per la Camera ha ottenuto in città il 42,21% e in provincia il 39,31, mentre al Senato il 44,59 e il 41,49% con un calo di circa 6 punti percentuali dal 2008. Più forte il calo del Pdl, circa 12 punti, che ha totalizzato per la Camera il 13,91% a Modena e il 15,06 in provincia, al Senato il 14,54 e il 15,56. La Lega Nord scende alla Camera al 2,2 in città e al 2,84 in provincia, al Senato al 2,3 e al 2,92. Ben 19 dei 23 partiti

sulla scheda elettorale, a Modena non hanno superato il 4%. La coalizione di centrosinistra (comprendente oltre al Pd, Sel e Centro democratico) alla Camera ha ottenuto il 45,96 a Modena e il 42,1% in provincia, mentre al Senato il 48,19% e il 44,16. La coalizione di centrodestra (con il Pdl anche Lega, Fratelli d'Italia, Mir, La destra, Grande Sud Mpa e Intesa popolare) ha ottenuto per la Camera il 18,4% a Modena e il 20 in provincia, al Senato il 18,45 e il 20. La coalizione che alla Camera metteva insieme Scelta Civica per Monti, Fli e Udc ha ottenuto a Modena il 10,6% e in provincia il 9,5.

Gli eletti modenesi che andranno in parlamento a Roma sono Carlo Giovanardi per il Pdl, Vittorio Ferraresi e Michele dell'Orco per il Movimento 5 stelle, mentre il Pd ne elegge 8 in regione (Matteo Richetti, Carlo Galli, Cecile Kyenge, Maria Cecilia Guerra, Stefano Vaccari, Giuditta Pini, Davide Baruffi, e Manuela Ghizzoni) ed Edoardo Patriarca in Piemonte.



Matteo Richetti
Pd



Carlo Galli
Pd



Cecile Kyenge
Pd



Maria Cecilia Guerra
Pd



Stefano Vaccari
Pd



Davide Baruffi
Pd

Elezioni Politiche 2008 - Camera

PARTITI	COMUNE	%	PROVINCIA	%
Pd	57.989	50,2	207.910	47,6
Di Pietro Idv	5.210	4,5	17.513	4,0
Tot. coal. - Veltroni	63.199	54,7	225.423	51,6
Pdl	30.000	26,0	115.354	26,4
Lega Nord	7.807	6,8	38.851	8,9
Tot. coal. - Berlusconi	37.807	32,7	154.205	35,3
Udc	4.253	3,7	17.695	4,0
Sinistra arcobaleno	3.245	2,8	11.547	2,6
La Destra - Fiamma Tricolore	2.597	2,2	10.860	2,5

PARTITI	COMUNE	%	PROVINCIA	%
Per il Bene Comune	934	0,8	3.093	0,7
Aborto? No grazie	790	0,7	2.098	0,5
Pcil	715	0,6	3.431	0,8
Ps	672	0,6	2.782	0,6
Sinistra Critica	435	0,4	1.915	0,4
Forza Nuova	347	0,3	1.484	0,3
Unione democratica per i consumatori	319	0,3	1.251	0,3
Pli	282	0,2	1.147	0,3



061 CORSO CANALGRANDE

Libero, in palazzo affrescato c/ asc.. MQ. 210 con doppi servizi, oltre a cantina e garage doppio, ripostigli e stanze armadi. Possibilità di ulteriori mq. 110 adiacenti e collegabili con splendido affaccio su corso Canalgrande.



176 CENTRO AD.ZE S.FRANCESCO

Appartamento da ristrutturare posto al 3° p c/asc. Con ingresso, soggiorno, cucina, 3 camere, 2 bagni, balcone, ampio garage. €380.000.



CAPITAL
IMMOBILIARE

Modena - Via Imola 90/b - 059 392903
www.immobiliarecapital.net



420 CENTRO AD.ZE VIA SELMI

In palazzetto ristrutturato appartamento al 1° p c/asc. con ingresso, soggiorno con angolo cottura, 1 camera matrimoniale, 1 singola, bagno e cantina. Ottimo stato. € 195.000.



149 SAN FAUSTINO VIA NICOLI

Terzo piano ristrutturato, risc. aut. ingresso, saletta, cucina, 2 matrimoniali, bagno, ampia cantina, soffitta. € 160.000.



050 VIALI AD.ZE LARGO GARIBALDI

In signorile condominio con vista stupenda mq. 180. Ampio ingresso, salone, cucina abitabile, 3 letto, 2 bagni, ampio balcone, cantina e garage. € 580.000.



336 ZONA CONTRADA/VACIGLIO

Attico signorile di mq. 180 con splendido terrazzo attrezzato, ampia zona giorno, cucina abitabile, due letto, due bagni, ampia lavanderia/rip., due garage. Finiture e impiantistica all'avanguardia, arredi su misura.



170 BUON PASTORE AD.ZE CARLO SIGONIO

Nuova moderna villa ind.te d'ampia metratura con ascensore, giardino e terrazzi. Finiture, impiantistica e disposizione all'avanguardia.



196 BUON PASTORE AD. ZE VIA TAMBURINI

Villa plurifamiliare su lotto alberato. Al pt garage e locali di servizio. Al 1° e 2° piano appartamenti di 170 m² e mansarda abitabile di 150 mq. Ottima posizione interna e residenziale, adiacente parco Amendola.



339 SAN VITO

In centro paese comodo a tutti i servizi, appartamento al 1° piano c/asc, in piccola palazzina di recentissima costruzione, con ingresso su soggiorno con angolo cottura, 1 matrim, 1 singola, bagno, 2 terrazzi e garage. Condizioni eccellenti. € 165.000.



169 MODENA SUD

A pochi km da Modena, in signorile borgo recuperato, nuova villa d'angolo con caratteristiche finiture in contrasto moderno / rurale. Zona giorno affacciata su ampio giardino attrezzato. Quattro camere, quattro bagni, garage. Poss. tà soluzione bifamiliare in luminoso mansardato. € 440.000.

Tiene il Pd Boom a 5 stelle

I risultati elettorali per Camera e Senato a Modena e provincia

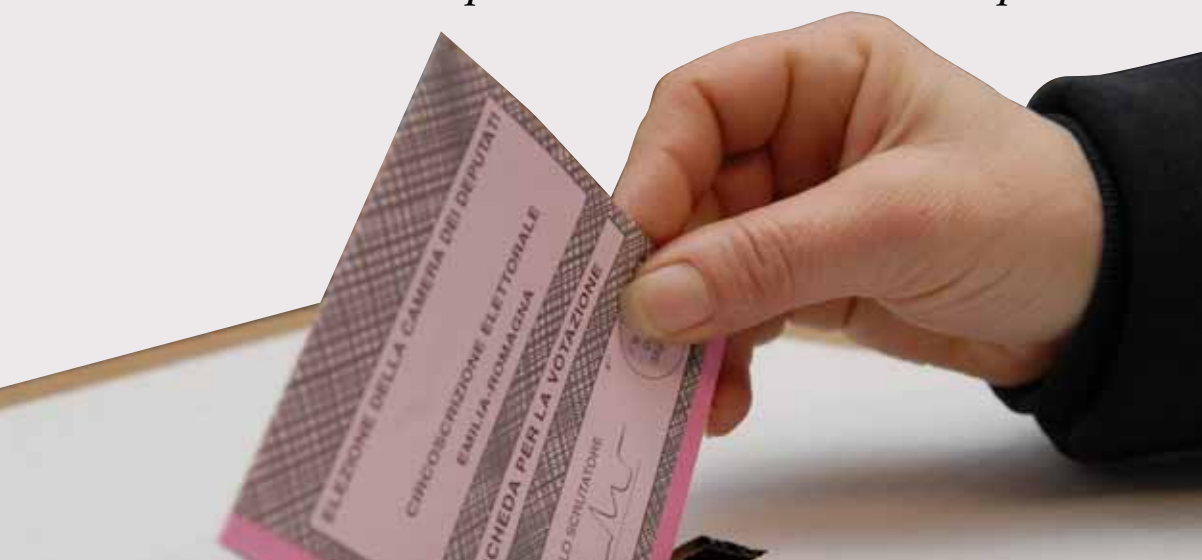

Giuditta Pini
Pd



Edoardo Patriarca
Pd



Manuela Ghizzoni
Pd



Carlo Giovanardi
Pdl



Vittorio Ferraresi
Movimento 5 stelle



Michele dell'Orco
Movimento 5 stelle

Elezioni Politiche 2008 - Senato

PARTITI	COMUNE	%	PROVINCIA	%
Pd	53.640	49,7	193.894	47,6
Di Pietro Idv	4.558	4,2	15.421	3,8
Tot. coal. - Veltroni	58.198	53,9	209.315	51,4
Pdl	29.377	27,2	111.323	27,3
Lega Nord	6.663	6,2	33.322	8,2
Tot. coal. - Berlusconi	36.040	33,4	144.645	35,5
Sinistra arcobaleno	4.275	4,0	13.610	3,3
Udc	4.105	3,8	16.870	4,1

PARTITI	COMUNE	%	PROVINCIA	%
La Destra - Fiamma Tricolore	2.075	1,9	8.935	2,2
Per il Bene Comune	751	0,7	2.580	0,6
Pcil	636	0,6	3.273	0,8
Ps	560	0,5	2.375	0,6
Pli	380	0,4	1.466	0,4
Sinistra Critica	372	0,3	1.692	0,4
Unione democratica per i consumatori	306	0,3	1.272	0,3
Forza Nuova	286	0,3	1.295	0,3

Senato

VOTI DI LISTA	Comune	%	Provincia	%
PARTITO DEMOCRATICO	45.048	44,59	160.005	41,49
SINISTRA ECOLOGIA LIBERTÀ	3.355	3,32	9.361	2,42
CENTRO DEMOCRATICO	278	0,27	944	0,24
TOTALE COALIZIONE	48.681	48,19	170.310	44,16
MOVIMENTO 5 STELLE BEPPEGRILLO.IT	18.556	18,37	83.995	21,78
IL POPOLO DELLA LIBERTÀ	14.689	14,54	60.010	15,56
LEGA NORD	2.333	2,3	11.291	2,92
FRATELLI D'ITALIA	1.402	1,38	4.636	1,2
MIR - MODERATI IN RIVOLUZIONE	398	0,39	1.744	0,45
LA DESTRA	300	0,29	1.205	0,31
TOTALE COALIZIONE	19.122	18,93	78.886	20,45
CON MONTI PER L'ITALIA	9.905	9,8	35.245	9,14
FARE PER FERMARE IL DECLINO	1.781	1,76	5.458	1,41
RIVOLUZIONE CIVILE	1.474	1,45	5.327	1,38
PARTITO COMUNISTA DEI LAVORATORI	395	0,39	2.065	0,53
IO AMO L'ITALIA	358	0,35	1.210	0,31
LISTA AMNISTIA GIUSTIZIA LIBERTÀ	231	0,22	858	0,22
FORZA NUOVA	217	0,21	980	0,25
FIAMMA TRICOLORE	194	0,19	945	0,24
PRI	94	0,09	312	0,08
TOTALE	101.008		385.591	

NUOVA AUTOFRANCE

NUOVA AUTOFRANCE
UNICA CONCESSIONARIA PER MODENA

Via Emilia Est, 814 - 41125 Modena
Showroom tel. 059 2930311
Assistenza tel. 059 2930328
Magazzino ricambi tel. 059 374407
modena@nuova-autofrance.it

Modello	Anno	Km	Prezzo listino chiavi in mano	Prezzo scontato*
PEUGEOT 107 5PT PLASIR 1.0 68CV	2011	30000	€ 12.580	€ 6.900
PEUGEOT 207 S.W. X-LINE 1.4 VTI 95CV	2011	40000	€ 17.410	€ 8.400
PEUGEOT 308 1.6 HDI 93CV 5PT ACTIVE	2012	20000	€ 22.100	€ 12.500
PEUGEOT 508 1.6 HDI 112CV ACCESS 4PT	2012	15000	€ 27.100	€ 16.500
PEUGEOT 3008 ACTIVE 1.6 HDI 112CV	2012	20000	€ 26.650	€ 17.500
PEUGEOT 3008 TECNO 1.6 HDI 112CV	2011	30000	€ 26.150	€ 16.900
ESAURITA PEUGEOT 3008 BUSINESS 1.6 HDI 112CV AUT. ROBOT	2011	30000	€ 27.000	€ 16.900
PEUGEOT 5008 ACTIVE 1.6 HDI 112CV	2012	20000	€ 27.300	€ 15.900
ESAURITA PEUGEOT 5008 BUSINESS 1.6 HDI 112CV	2011	25000	€ 28.300	€ 17.500
PEUGEOT 508 BUSINESS S.W. 2.0 HDI 140CV	2011	30000	€ 31.650	€ 18.500

VEETURE AZIENDALI



€ 6.900



€ 12.500



€ 15.900



IL PROGETTO

**Già previsti
nuovo bando
e workshop**

Sono oltre 200 (60 % femmine e 40 % maschi) i giovani tra i 17 e i 28 anni iscritti a www.giovanialfuturo.it.

Il 61 per cento è laureato, il 32 diplomato, il 6 ha frequentato le scuole dell'obbligo e l'1% ha conseguito master post laurea. Tra le motivazioni di iscrizione al progetto il 33% ha indicato la ricerca di training personale, il 25% l'orientamento e il 42% opportunità da cogliere a Modena. Per tutti gli iscritti, che ne saranno informati, così come di ogni altra attività del progetto, è previsto un nuovo percorso di workshop in aprile e maggio al quale seguirà un nuovo bando per le aziende. Le iscrizioni a www.giovanialfuturo.it sono sempre aperte.

GIOVANI AL FUTURO™

Un'impresa che produce packaging metallico cercava un giovane da inserire per implementare un software gestionale capace di collegare commerciale, logistica e pianificazione. Un'altra che si occupa di e-commerce per strumenti di meccanica di precisione (settore sport estremi) era alla ricerca di un copywriter per le schede di presentazione dei prodotti in vendita on line. Sono solo un paio di esempi dei 30 progetti presentati da altrettante aziende al bando per l'inserimento al lavoro di "Giovani al futuro", tra i quali ne sono stati selezionati sedici. Tanti quanti i giovani under 28 (11 maschi e 3 femmine, 2 ancora da scegliere) che possono fare il loro ingresso al lavoro grazie al bando di Democenter-Sipe, a cui il Comune di Modena ha affidato la realizzazione operativa del progetto. "Giovani al futuro", nato per intercettare i giovani tra i 17 e i 28 anni e accompagnarli in percorsi di studi e professionali, vede così iniziare la fase dell'inserimento in azienda, frutto di un percorso di conoscenza, apprendimento e confronto tra giovani e rappresentanti delle imprese. Un segnale in tempi di crisi e allo stesso tempo un'occasione concreta. Alle 16 aziende selezionate va un contributo di 468 euro al mese per sei mesi, a copertura massima del

Ragazzi a caccia di lavoro

*Dal progetto del Comune con Democenter Sipe
contributi a 16 aziende, scelte fra 30,
per percorsi di inserimento occupazionale
di giovani iscritti a www.giovanialfuturo.it*



70% della retribuzione concessa al giovane inserito attraverso contratti di lavoro a tempo determinato, collaborazioni a progetto, tirocini formativi, contratti di apprendistato (la retribuzione media è di circa 1.200 euro mensili). Le aziende della provincia di Modena che hanno risposto sono di dimensioni diverse: da 1 a oltre 500

dipendenti; sia start up, nate negli ultimi tre anni, sia imprese già sviluppate. Tutti i settori dell'economia modenese sono rappresentati: dall'alimentare alla meccanica, dal ceramico all'abbigliamento, dall'Ict (tecnologie dell'informazione e della comunicazione) ai servizi e al biomedicale, dall'edilizia alle energie rinnovabili.

Per quanto riguarda i profili richiesti, la metà delle imprese che hanno inviato la manifestazione di interesse ricercavano laureati in ingegneria (informatica, gestionale, elettronica, chimica/biomedica, dei materiali, dell'automazione), mentre il 30% ricercava laureati in economia, giurisprudenza, marketing e comunicazione. Il 6% delle ricerche interessava diplomati informatici e un'identica percentuale giovani con diploma di grafica e pubblicità. Diverse imprese hanno segnalato che oltre al titolo di studio, ai giovani si richiede soprattutto motivazione e impegno nel lavoro.

Al progetto "Giovani al Futuro" promosso dal Comune di Modena, hanno aderito Provincia, Camera di Commercio, Università, Er-Go (Azienda regionale per il diritto agli studi superiori) e Modena Formazione.



Union casa

Cooperativa Edilizia



Abitare in cooperativa, soluzioni solide e funzionali mirate al contenimento dei consumi energetici ed a prezzi di sicuro interesse



MODENA QUARTIERE SACCA "VIA BENASSI"
Complesso residenziale "IL MELOGRANO"
2 FABBRICATI PER COMPLESSIVI 34 ALLOGGI AD ALTA
INNOVAZIONE TECNOLOGICA **CLASSE A**
pronta consegna



MODENA QUARTIERE MADONNINA
Complesso residenziale "VIA DE ANDRE"
INTERVENTO PER COMPLESSIVI 25 ALLOGGI
SUDDIVISI IN 2 FABBRICATI
CERTIFICAZIONE ENERGETICA **CLASSE A** -
consegna dicembre 2013



MODENA COMPARTO SALVO D'ACQUISTO EST
Residenziale "VIA RICCIONE"
PALAZZINA SIGNORILE DI SOLE 6 UNITA'
ABITATIVE AD ELEVATA EFFICIENZA ENERGETICA
CLASSE B - consegna ottobre 2013

La tua casa: in cooperativa è più facile!

INFORMAZIONI E PRENOTAZIONI

via Emilia Ovest, 101 - 41124 MODENA - Palazzo Europa - 8° Piano - tel. 059 384663 fax 059 384653

tutti i giorni orario d'ufficio - info@unioncasa.it - www.unioncasa.it

CULTURA

Tra mele rosse e specchi parlanti

“Cammina, cammina...”, al Museo della Figurina fino al 14 luglio una mostra sulle fiabe d'Europa in 300 illustrazioni. La Germania dei Grimm, la Francia di Perrault, la Danimarca di Andersen per trovare nella favola una radice della cultura europea

Mele rosse, specchi parlanti, stivali che camminano da soli, ranocchi che si trasformano con un bacio, indomiti cavalieri: con oltre trecento illustrazioni, la ricchissima tradizione delle fiabe europee approda al Museo della Figurina. La nuova mostra “Cammina cammina... fiabe d'Europa in figurina” inaugura venerdì 8 marzo alle 17.30 in corso Canalgrande 103 e rimane aperta fino al 14 luglio. Curata dall'associazione Hamelin, è prodotta col contributo della Fondazione cassa di risparmio di Modena nell'ambito del progetto “Il ratto d'Europa”. Dettagliate o essenziali, rassicuranti o terrifiche, le figurine restituiscono l'atmosfera di paesi diversi – la Germania dei fratelli Grimm, la Francia di Perrault, la Danimarca di Andersen – per riconoscere nella fiaba una delle radici della cultura europea. Non soltanto destinate ai bambini, le fiabe erano apprezzate dagli adulti, che le raccontavano davanti al focolare o durante lo svolgimento di lavori manuali.

La mostra si snoda attraverso sezioni tematiche: “Il racconto”, dedicato alla diffusione orale; “I luoghi”, che riflettono sensazioni e psicologia del personaggio; “Le cose”, emblema del difficile rapporto tra uomo e mondo esterno; “Il destino”, lo sviluppo della storia fra trasformazioni, incantesimi e incontri; infine “Le

riletture”, nuovi racconti che riportano in vita personaggi tradizionali come Cappuccetto Rosso o Cenerentola. Ogni tema è illustrato dalle figurine, come le classiche “Liebig” e le più grandi “Bon Marché”, da libretti illustrati, pop-up e altri materiali, fino a spezzoni di celebri film influenzati dalla tradizione fiabesca, come

Psycho, *Shining* o *Matrix*. Il catalogo edito da Franco Cosimo Panini presenta

un testo introduttivo di Elena Massi e una fitta trama di spunti, curata da Emilio Varà, per interpretare i nuclei tematici delle fiabe. Della mostra fanno parte anche le installazioni degli studenti dell'Istituto d'arte Venturi e “L'angolo del cantastorie”, uno spazio per sedersi e narrare, lasciandosi ispirare da trentasei libretti che raccolgono fiabe più o meno note: da *Pelle d'Asino* a *La fata Berliouette* e *Il nano giallo*. I libretti si possono consultare al Museo o acquistare al bookshop. Ogni sabato dalle 16 in poi (tranne il 30 marzo e il 27 aprile) ci sarà la performance di un cantastorie, per grandi e bambini dai quattro anni in su. La mostra è aperta da mercoledì a venerdì dalle 10.30 alle 13 e dalle 16 alle 19.30, sabato, domenica e festivi dalle 10.30 alle 19.30 (www.museodellafgurina.it).



Da Cappuccetto rosso ai Musicanti di Brema, 300 figurine con illustrazioni di favole in mostra a palazzo Santa Margherita

INIZIATIVE

Ritorna Buk il festival dell'editoria



Ritorna al Foro Boario nel weekend del 23 e 24 marzo “Buk”, festival della piccola e media editoria, che ancora una volta porterà in città lettori, autori e libri per tutti i gusti. Quest'anno numerose presentazioni saranno legate allo sport per celebrare Modena città Europea dello sport 2013 e le Sale saranno dedicate ad atleti e sportivi modenesi ed emiliani. Si svolgeranno la seconda edizione del Concorso nazionale di giornalismo scolastico “Prima pagina”, a cui hanno aderito scuole provenienti da tutta Italia, e la quarta edizione del concorso per giovani creativi “Parole digitali”. A questi si aggiungerà il Premio letterario di Buk per i racconti “Scrivendo Volo”. Il Convegno d'apertura sarà “Smart creativity: essere creativi al tempo del tablet e dello smartphone” in collaborazione con Università, Comune e Provincia di Modena e Civibox. Tra le novità, “Bio – Buk”: salotto culturale a impatto zero creato con materiale riciclato dedicato al connubio bio e cultura.

“Yellow Mef” Onda gialla di compleanno al cofano giallo

Il 10 marzo si festeggia un anno dall'apertura del Museo Casa Natale Enzo Ferrari

L'inaugurazione era stata preceduta da un'iniziativa intitolata “Onda gialla”, con la città imbandierata con il colore di Modena e dello stemma del cavallino lungo le strade che portano al Museo nato attorno alla casa natale di Enzo Ferrari. A un anno di distanza, domenica 10 marzo, sarà ancora il giallo il colore dominante del compleanno, che vedrà al centro dei festeggiamenti l'iniziativa “Yellow Mef”, definita dagli organizzatori una sorta di “flash mob su ruote”. Di cosa si tratta? Di un raduno di veicoli, da due ruote in su, ma forse basta una sola purché ci sia chi sa guidare il mezzo, rigorosamente gialli. Automobili, biciclette, motorini, moto, tricicli e gialli, previa iscrizione gratuita sul sito del Mef (www.museocasaenzoferrari.it), si raduneranno e accrediteranno davanti al Museo alle 10 di mattina per dare quindi vita a un serpente festoso in giro per le strade cittadine fino alle 13.30. Una nuova “Onda gialla”, insomma, per far riabbracciare il Mef ai modenesi. Gli iscritti (ci si può presentare anche con le biciclette del “C'entro in bici”) avranno l'opportunità di partecipare a un momento gioioso sfilando insieme con auto d'epoca Ferrari e Maserati, e potranno contare su un trattamento speciale loro dedicato: visiteranno il Museo con una guida riservata, degusteranno al Mef un brunch caratterizzato da prodotti tipici modenesi organizzato in collaborazione con il Consorzio Modena a Tavola

e Palatipico, e riceveranno un kit di benvenuto. Al pomeriggio, dalle 15, il cortile del “cofano giallo” ospiterà la festa di compleanno aperta a tutti i modenesi e a tutti i visitatori. Dopo i saluti istituzionali e i brindisi, l'animazione musicale sarà affidata ai dj in onda live di Radio Stella, emittente partner dell'iniziativa, si potrà assistere alla premiazione dei veicoli di “Yellow Mef” e a esibizioni di società sportive modenesi (“Panaro” e “Academy Dance Coreutica”) e si procederà al taglio della torta di buon compleanno realizzata dalla Accademia Maestri Pasticceri Italiani in collaborazione con la pasticceria Antoniazzi di Mantova.

mef
MUSEO CASA ENZO FERRARI
MODENA

01

MIMOSE E SPETTACOLI, RASSEGNE, INCONTRI, MOSTRE FOTOGRAFICHE

Donne di marzo, a Modena l'8 dura tutto un mese

GIOVANI

In classe per educare al confronto

Ha preso il via "Log in", progetto contro la violenza di genere sul web che coinvolgerà migliaia di studenti a Modena e in altre quattro città europee di Belgio, Cipro, Romania e Lituania. "Log in" si rivolge a giovani dai 14 ai 18 anni, a genitori, insegnanti e formatori per renderli più consapevoli delle differenze di genere, farli riflettere sulle potenzialità della rete e proporre modelli di utilizzo dei social network in cui i giovani abbiano un ruolo attivo, creativo e intelligente. Il progetto, realizzato con la collaborazione dell'ufficio Progetto Europa-Europe Direct, è stato finanziato dall'Unione europea per 317 mila euro, di cui 76 mila destinati a Modena che, attraverso l'assessorato alle Pari opportunità, è capofila assieme al Centro documentazione donna. Inoltre, prende il via questo mese in due classi seconde della scuola elementare paritaria Madonna Pellegrina e in due terze della comunale Gramsci la nuova edizione di "Barbabù", il progetto di educazione alle emozioni promosso dall'assessorato alle Pari opportunità.

Dall'esilarante monologo dell'attrice Simona Marchini, che l'8 marzo allo Storchi si esibisce nel suo *Confidenzial* per il tradizionale invito a teatro del Comune, a Funambola che dedica la terza edizione di Resistenze a "Il giusto equilibrio tra maschile e femminile", passando attraverso "8x8 immagini come appunti di viaggio", la mostra collettiva di donne fotografe e viaggiatrici allestita fino al 30 marzo al Photo gallery di via Peschiera e alla Galleria Europa, dove lunedì 25 Beppe Zagaglia parteciperà, con le autrici della collettiva, a una tavola rotonda con vari circoli fotografici cittadini. Più che una giornata, l'8 marzo, Modena dedica un mese alle donne, "perché ormai da alcuni anni - afferma l'assessore alle Pari opportunità Marcella Nordi - l'Amministrazione comunale intende fungere da collante tra le iniziative. Questa è per noi anche l'occasione per invitare ad aderire all'appello contro la violenza alle donne 'Invertiamo la rotta' (www.comune.modena.it/pariopportunita) che chiede fundamentalmente tre cose: che in caso di processi per violenza fisica o psichica contro donne, disabili e minori, le associazioni femminili, d'ufficio, si costituiscano parte civile; che venga istituito un fondo nazionale per le vittime di violenza; che la cultura di genere divenga materia di studio nelle scuole



dell'obbligo". E se alla Tenda di viale Monte Kosica si parla di violenza coniugale con l'autrice di "La ragazza con la bicicletta" (22 marzo) dopo aver discusso del maschile nella cura e nell'educazione, anche nei quartieri, tra pranzi e varietà si moltiplicano le occasioni di incontro: dalla festa interetnica del Cif in piazza Redecocca (8 marzo) a "Donne, lavori in corso", la mostra curata dal Centro documentazione donna al circolo XXII Aprile. Mentre sabato 23 e 30 marzo anche la sala dei Passi Perduti del Municipio farà da sfondo alle immagini della collettiva di donne viaggiatrici proposte su monitor. Tornando a Funambola, gli appuntamenti al Teatro TeTe iniziano il 14 con il film di Radu Mihaileanu "La sorgente dell'amore", proseguono il 15 con lo spettacolo di Vincenzo Maio "Mia nonna aveva un futuro", il 16 con "Balkan Burger" di Stefano Massini, per concludersi il 17 con i laboratori e la conferenza su "Le donne Resistenti nella religione cattolica e nell'arte".

“Fiorirà” ufficialmente il 9 maggio, sul palco del Teatro Storchi, il progetto "Il Ratto d'Europa". Ma già in marzo Modena vedrà sbocciare un gran numero di iniziative partecipate, che accompagnano e precedono l'andata in scena. Concorsi fotografici, cicli di conferenze all'Accademia di Scienze lettere e arti e alla Fondazione Collegio San Carlo, un "Giro d'Europa" con artisti e autori alla biblioteca Delfini e una mostra al Museo della Figurina, uno spettacolo musicale su Mozart e Da Ponte con gli allievi di Mirella Freni e film alla Sala Truffaut e al 7b (tutte le iniziative sono sul sito www.ilrattodeuropa.it). "Il Ratto d'Europa" (sottotitolo: per una archeologia dei saperi comunitari) è un progetto originale prodotto da Ert Emilia Romagna Teatro e Teatro di Roma, che il regista Claudio Longhi sta realizzando a Modena con un gruppo di attori e musicisti: Donatella Allegro, Nicola Bortolotti, Michele Dell'Utri, Simone Francia, Olimpia Greco, Lino Guanciale, Diana Manea, Simone Tangolo, Antonio Tintis. Si propone di raccontare la nostra identità europea ripartendo dal mito: Europa, ninfa rapita da Giove, scruta l'Europa di oggi, perduta nella quotidianità della crisi economica con un'immagine e un'identità che sbiadi-

Si intensificano a marzo le attività legate al "Ratto d'Europa", progetto teatrale di Ert e Teatro di Roma condotto dal regista Claudio Longhi. Il processo creativo sul tema dell'identità europea, che porterà a uno spettacolo in maggio allo Storchi, si apre all'apporto della comunità

scono. Il Ratto, quindi, oltre che un lavoro teatrale, è anche una riflessione culturale, politica ed economica che invita la cittadinanza a riflettere sul tema "Europa". Il progetto, il cui esito finale va in scena allo Storchi dal 9 al 19 maggio, non viene infatti costruito nelle forme consuete dello spettacolo teatrale (un testo, le prove a porte chiuse, il montaggio di una drammaturgia), ma si apre alla città di Modena e mette al centro del suo processo creativo l'apporto della comunità dei cittadini che la abitano. Già da ottobre, in modalità diverse declinate secondo la specificità della loro azione sul territorio, oltre sessanta partner - dalla biblioteca Delfini alla Galleria Civica, dalla Fondazione Fotografia al Cubec di Mirella Freni, dalla Cgil a singoli cittadini

Giovani per Mozart e Da Ponte al teatro del Collegio San Carlo

Un omaggio al genio disaccorto e vagabondo creatore di *Le nozze di Figaro*, *Don Giovanni*, *Così fan tutte*, sarà 'celebrato' dal 23 al 25 marzo al Teatro della Fondazione San Carlo. Il Cantiere delle Arti celebra Mozart, musicista "europeo" per eccellenza, con un divertente 'pastiche' che vedrà sul palco gli attori di Ert, i cantanti allievi di Mirella Freni e gli strumentisti dell'Accademia



dell'Orchestra Mozart diretta da Claudio Abbado. Claudio Longhi curerà una mise en espace di arie dalle opere composte da Mozart su libretti di Andrea Da Ponte, messe in dialogo con testi teatrali scelti per affinità dallo stesso regista. L'orchestra dell'Accademia sarà diretta da Boris Schäfer, attuale Direttore degli studi Musicali alla Norwegian National opera di Oslo.

NUOVO CENTRO DEL RIPOSO

**SUPERSCONTI SUI MATERASSI,
E FINO AL 50% DI SCONTO SULLA
BIANCHERIA DI FINE COLLEZIONE.**

Marein

**MATERASSI
BIANCHERIA**
CORLO di Formigine
Via Battezzate, 59
Tel. 059 572 620

DA PIÙ DI TRENT'ANNI AL VOSTRO FIANCO. TRADIZIONE, QUALITÀ E INNOVAZIONE

CEDCOS
di Costantino Massimo

CAF CGN SpA
IL CAF DEI PROFESSIONISTI

ufficio autorizzato - CSTMSM70R31B428C - P.I. 03441720368

Viale Jacopo Barozzi 238 - Modena
Orari: LU-MA-ME-GI-VE 9.00 - 13.00 15.30 - 20.00
SABATO: 09.00 - 13.00 no tessera/iscrizione

CONTATTI: 059-222291 - 3292547738 - cafmo@libero.it

MODELLO 730/2013 - 25 € (PER TUTTI)

MODELLO UNICO P.F. 2013 DA 25 €

ISEE GRATIS, RED PENSIONATI GRATIS,

BONUS ELETTRICO - GAS GRATIS

IMU-DICHIARAZIONE IMU-VISURA CATASTALE

ASSEGNI NUCLEO FAMILIARE

SUCCESSIONI - CONTRATTI DI LOCAZIONE

CONTRATTI COLF E BADANTI

INSERIMENTO PRATICHE DI PATRONATO

Modena guarda all'Europa con il teatro



– rispondono alla sollecitazione posta da Longhi, con la sua domanda semplice ed essenziale: “Qual è la vostra idea di Europa?”. L'argomento è complesso e gravido di spunti. Il viaggio verso

lo spettacolo è stato così affrontato a partire dalle differenze, e ne è testimonianza la fitta rete di collaborazioni avviate con i partner. Lo spettacolo, in sostanza, non vuole portare una risposta univoca, ma un concerto di punti di vista; intende raccontare il rapporto tra il teatro e la città, un rapporto che non può che essere pluralista. Un ritorno all'origine del teatro stesso, nato nella Grecia antica come luogo di incontro e confronto tra i cittadini, un invito a far sì che il teatro torni a essere un luogo in cui la comunità fonda la sua identità. Il calendario delle iniziative di marzo

(vedi box in queste pagine) si declinerà in tante iniziative che proseguiranno anche in aprile, in un lavoro di creazione collettiva di assoluta originalità per la storia recente del teatro italiano.

Viaggi d'autore alla biblioteca Delfini

Celebrate capitali della cultura e località sconosciute ai più. “Il Ratto d'Europa”, invita a scoprire l'Europa delle differenze, con partenza dalla biblioteca Delfini e con guide d'eccezione: attori, registi, intellettuali, artisti. Sul filo di suggestioni autobiografiche o sulle orme di autori, descrivono ciascuno una città europea da un punto di vista originale, intrecciando ricordi personali a pagine di letteratura per un racconto a più voci, in grado di cogliere dei luoghi visitati anche quel che non si vede a prima vista: il racconto che ogni viaggiatore vorrebbe ascoltare. Gli incontri si svolgono sempre di sabato alle 17.30 alla Delfini. In programma: il 9 marzo l'attrice Simona Marchini (nella foto) su Bad Koenig-Zell; il 16 marzo il giornalista Stefano Feltri su Helsinki; il 23 marzo l'intellettuale Luciano Canfora su Parigi; il 6 aprile i musicisti Fratelli Mancuso su Londra.



Il Ratto d'Europa è alla ricerca di foto “europee” dei modenesi per allestire tre mostre: al Teatro Storchi, al Centro Europe Direct in piazza Grande, e al centro commerciale La Rotonda. Chi ha foto scattate in Europa, anche dai suoi “antenati”, può consegnarle o inviarle in formato cartaceo o digitale fino al 23 marzo (in cartaceo a Europe Direct martedì dalle 9 alle 13; giovedì e venerdì dalle 9 alle 13 e dalle 15 alle 17,30; in digitale via e-mail a europanelcassetto@gmail.com). Potrà così partecipare alla mostra e vincere uno dei premi. Tutte le foto saranno pubblicate sul sito www.ilrattodeuropa.it e, in parte, su quello della Gazzetta di Modena (www.gazzettadimodena.it). Si potrà vota-

IL CONCORSO FOTOGRAFICO DEL RATTO D'EUROPA

Gli scatti europei dei modenesi esposti in tre mostre e on line

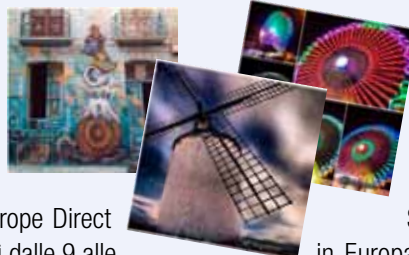

re la foto negli spazi espositivi e on line. Al vincitore va una macchina fotografica digitale offerta da E.Leclerc-Conad. Altri due classificati vincono un abbonamento per la prossima Stagione del Teatro Storchi. Infine, tutti gli autori delle foto selezionate avranno gratuitamente le stampe delle loro foto esposte. Sempre fino al 23 marzo, chi scatta foto in Europa usando Instagram con l'hashtag #InstaEuropa le vedrà pubblicate sul sito della Gazzetta di Modena e proiettate in mostra. All'autore dello scatto vincitore va un abbonamento trimestrale alla Gazzetta on line, e altri 10 avranno diritto a 2 biglietti omaggio a testa per lo spettacolo *Il ratto d'Europa*, al Teatro Storchi.

re la foto negli spazi espositivi e on line. Al vincitore va una macchina fotografica digitale offerta da E.Leclerc-Conad. Altri due classificati vincono un abbonamento per la prossima Stagione del Teatro Storchi. Infine, tutti gli autori delle foto selezionate avranno gratuitamente le stampe delle loro foto esposte. Sempre fino al 23 marzo, chi scatta foto in Europa usando Instagram con l'hashtag #InstaEuropa le vedrà pubblicate sul sito della Gazzetta di Modena e proiettate in mostra. All'autore dello scatto vincitore va un abbonamento trimestrale alla Gazzetta on line, e altri 10 avranno diritto a 2 biglietti omaggio a testa per lo spettacolo *Il ratto d'Europa*, al Teatro Storchi.

A sinistra del titolo: il logo del “Ratto d'Europa” tra immagini artistiche raffiguranti il mito e ritagli di riviste europee

MUSEI CIVICI

Nuova sala e volontari dal Touring



Si estende su trecento metri quadrati ricavati dagli spazi dell'ex ospedale Estense la nuova sala polifunzionale dei Musei civici di Modena. È dotata di impianto di riscaldamento e illuminazione a basso impatto energetico, attrezzata per proiezioni audiovisive e ulteriormente divisibile grazie all'uso di pareti mobili. Per tutti i fine settimana di marzo, la nuova sala ospita il ciclo di conferenze “Metti un pomeriggio al museo...”, con approfondimenti sulle ultime scoperte archeologiche del modenese e sulle mostre in corso e laboratori per i più piccoli (il programma completo è sul sito www.comune.modena.it/museoarte). Tra le novità ai Musei civici c'è anche la convenzione con il Touring club, grazie alla quale 38 volontari (nella foto) collaboreranno nell'apertura degli spazi espositivi e nell'assistenza al pubblico.



Il centro Europe Direct in piazza Grande

DOCTOR GLASS



CON LA POLIZZA CRISTALLI RIPARAZIONE SENZA PENSIERI

Numero Verde. **800 101010**

- RIPARAZIONE E SOSTITUZIONE PARABREZZA
- SERVIZIO VEICOLI INDUSTRIALI
- SERVIZIO A DOMICILIO CON OFFICINA MOBILE
- OSCURAMENTO CRISTALLI

Modena: via Emilia Est, 1341
 Carpi: Rotonda Dorando Pietri - Sassuolo: Via Pedemontana, 15
 Telefono 059. 281718 - Fax 059.283127

modena.est@doctorglass.com • www.doctorglass.com

con il patrocinio di

partner

CHILDREN'S TOUR SALONE DELLE VACANZE 0-14

15-17 marzo 2013
ModenaFiere

www.childrenstour.it
 visita il sito e prenota i laboratori gratuiti

organizzazione: **studio Lobo**
 progetti di comunicazione
 tel. 0522.631042
 info@studiolobo.it

organizzazioni:

Protezione Civile, impegno e passione

Una ricerca "fotografica" caratteristiche e motivazioni dei volontari del gruppo di Modena: in media dieci ore al mese al servizio della comunità. L'assessore Simona Arletti: "Una risorsa importante su cui investire"

INFORMAZIONE

Un magazine e un sito per conoscerli

Si intitola "Alta visibilità" il notiziario del gruppo dei volontari di Protezione Civile, un trimestrale di otto pagine a colori che si scarica dal sito (www.moproc.com), strumento utile per capire come funziona il gruppo e come farne parte.

Il primo numero è dedicato al terremoto che ha colpito l'Emilia, un dramma che non può e non deve essere archiviato come una questione già passata. Per entrare a far parte del gruppo comunale di Protezione civile non è necessario avere competenze specifiche, ma è previsto un addestramento di base per poter essere operativi sul campo. Proprio la formazione sembra essere uno dei punti di interesse principale dei volontari e in particolar modo negli ambiti della sicurezza sul campo, relazioni interpersonali, primo soccorso e utilizzo di impianti e attrezzature.

Sono in maggioranza uomini, con un'età media di 42 anni, in possesso di un diploma o una laurea. Fanno volontariato con passione e prestano la loro professionalità alla comunità cercando di aiutare il più possibile. È la fotografia dei volontari del gruppo di Protezione civile di Modena che emerge dall'analisi condotta dall'Ufficio Ricerche del Comune su 117 dei 184 partecipanti alle attività del gruppo.

La maggior parte dei volontari si ritrova nella definizione "una persona che mette a disposizione della comunità la propria competenza". Infatti, si tratta per la maggior parte di persone con competenze tecniche di diversa qualifica che decidono di occupare il tempo libero in una dimensione solidale e comunitaria. Nella scala dei valori hanno dato quasi tutti un voto molto alto a concetti come "Solidarietà verso gli altri" (8,7 voti su 10), "Fare qualcosa per la mia città" (7,8 voti su 10) e "Sentirmi parte di una comunità" (7,1 voti su 10).

La ricerca, scaricabile dal sito web (www.comune.modena.it/ufficiocricerche), approfondisce le caratteristiche dell'impegno degli intervistati e le loro aspettative, e la relazione con la città e il territorio. Oltre la metà degli intervistati fa parte dell'associazione da non più di tre anni, il 19,2 per cento da tre a cinque anni e il 18,8 da quasi dieci anni. Circa sei su dieci provengono da altre esperienze di volontariato, mentre il 40 per cento è alla prima esperienza, il che conferisce al gruppo la caratteristica di "mix di esperienze nuove e consolidate". Il 43,6 per cento del campione dedica alle attività oltre dieci ore al mese e tra coloro che dichiarano un maggior numero di ore troviamo prevalentemente gli uomini di oltre 55 anni e i lavoratori autonomi. "Per il futuro vorrebbero aumentare le ore di formazione soprattutto nel campo della sicurezza: un atteggiamento significativo per i quasi 200 cittadini che dedicano in media 10 ore al mese al servizio della comunità", commenta



Simona Arletti, assessore all'Ambiente e alla Protezione Civile, che sottolinea come "questi dati contribuiranno a far avvicinare ancor più la città al gruppo di volontari e, spero, anche a ingrossarne le fila. L'Amministrazione vuole riconoscere a questo gruppo il valore delle attività che svolge a servizio della comunità e ritiene di dover investire, per quanto possibile, su una risorsa così importante".

Piene dei fiumi, terremoto, nevicate, presidio del territorio: i volontari della Protezione Civile sono sempre presenti



TERME DELLA SALVAROLA



Via Salvarola, 137 - 41049 Loc. Salvarola Terme - Sassuolo - Tel. 0536 987.511 - Fax 0536 87.32.42/57.45.021
www.termesalvarola.it - e-mail: info@termesalvarola.it

2 0 1 3
DAL 4 FEBBRAIO FINO AL 14 DICEMBRE

**DAL 4 FEBBRAIO
 AL 30 MARZO**

DAL LUNEDÌ AL VENERDÌ
8,00 - 17,00
 SABATO
8,00 - 12,00

Ammissione e visite mediche
 8,00-11,00/14,00-16,00

**DAL 2 APRILE
 AL 22 GIUGNO**

DAL LUNEDÌ AL VENERDÌ
7,30 - 18,30
 SABATO
7,30 - 12,00

Ammissione e visite mediche
 7,30-11,00/14,30-17,30

**DAL 24 GIUGNO
 AL 27 LUGLIO**

DAL LUNEDÌ AL VENERDÌ
7,00 - 13,00
 SABATO
7,00 - 12,00

Ammissione e visite mediche
 7,00-12,00

Nella pausa pranzo il Poltzer e le insufflazioni si effettuano solo su prenotazione.

PER EFFETTUARE LE TERAPIE È NECESSARIO ARRIVARE UN'ORA PRIMA DELLA CHIUSURA.

Le ricette mediche sono valide per tutto l'anno in cui sono state rilasciate.

Le cure devono essere eseguite entro 60 giorni dalla data della visita medica e non oltre il 14/12/2013.

PER ULTERIORI INFORMAZIONI TEL. 0536.987.511

**Centro Benessere
 e Riattivazione:**

BALNEA



Aperto tutto l'anno

Via Salvarola, 101 - Sassuolo
 Tel. (0536) 987.530

Le architetture narrano la città

portafoglio



Dal centro in alto in senso orario: la piscina Dogali appena costruita; la copertina del volume; villa S. Caterina (anni '20); Chiesa dei santi Faustino e Giovita; Centro di medicina rigenerativa; terzo Peep; casa Zanasi; Ina casa viale Storch; quartiere Torrenova

Ha visto la luce il libro "Città e Architettura. Il Novecento a Modena", realizzato dall'Ufficio ricerche storia urbana dell'assessorato alla Cultura. Con saggi di storia dell'urbanistica e dell'architettura, un contributo fotografico di Gabriele Basilico e 101 schede su edifici e opere architettoniche, racconta la trasformazione delle forme della nostra città nel secolo scorso e il rapporto con i cambiamenti sociali e politici. Un lavoro

In un libro fotografie, mappe, saggi, ricerche e 101 schede di edifici e spazi pubblici per raccontare ai cittadini la Modena del '900 in dialogo con il passato, il presente e il futuro

e giovani ricercatori. "La città del '900 è il luogo costruito dalle generazioni di oggi, abitato da oltre il 90 per cento dei modenesi e parte dominante del paesaggio urbano - spiegano i curatori - è la città che dà spazi e forme ai servizi sociali, ai luoghi di relazione, agli stili di vita: una città che è fatta di



prodotti grazie al contributo della Fondazione cassa di risparmio di Modena e alla collaborazione dell'Ordine degli Architetti e dell'Istituto per i Beni Artistici Culturali e Naturali dell'Emilia Romagna. Al libro e al progetto omonimo hanno lavorato per oltre due anni architetti, storici dell'architettura e dell'economia, urbanisti, esperti ambientali

edifici, strade e servizi, ma vive in relazione all'uso che i cittadini ne fanno. Per questo il libro è stato dedicato ai cittadini di Modena, che con il loro lavoro, l'impegno civile, sociale e politico hanno costruito nel corso del Novecento una città democratica e diffuso il benessere e i diritti di cittadinanza".



professionalità e serietà
059.2929563

info@immobiliareportici.it
Viale Corassori 72
www.immobiliareportici.it

Clicca su www.immobiliareportici.it

Selezioniamo agenti immobiliari da inserire nel nostro organico. Per informazioni 059/2929563 o via mail info@immobiliareportici.it

447 VILLAGGIO GIARDINO

Appartamento ben tenuto composto da ingresso, soggiorno ampio, cucina abitabile grande, due camere matrimoniali, due bagni, balcone. Doppio garage in lunghezza con bascula motorizzata. Richiesta euro 193.000,00.



788 VIALI

Appartamento di ampia metratura, ben tenuto in condominio signorile con ascensore. Doppio ingresso, salone, cucina, 4 camere, 3 bagni. Cantina, solaio e posto macchina coperto.



800 ZONA CORASSORI

Appartamento ben tenuto in contesto signorile, ultimo piano con ascensore. Ingresso, ampio soggiorno, cucina abitabile, lavanderia, tre camere matrimoniali, due bagni, terrazzino e balcone. doppio garage. Aria condizionata, riscaldamento autonomo, allarme, zanzariere.



801 VILLAGGIO GIARDINO

Signorile appartamento con giardino indipendente in bel contesto. Ingresso, ampio soggiorno, pranzo, cucina abitabile, tre camere matrimoniali, due bagni. Giardino e garage. Finiture signorili.



369 ADIACENZE CENTRO

Appartamento in condominio con ascensore e riscaldamento autonomo. Ingresso, cucina abitabile, sala, due camere, bagno, lavanderia, balcone e terrazzo. Cantina e garage. Ottima posizione. Richiesta euro 250.000,00.



73 VILLAGGIO ZETA

Signorile appartamento panoramico composto di: ingresso, sala, cucina abitabile, tre camere matrimoniali, due bagni, balcone, due terrazzi. Garage.



L'OPPOSIZIONE

“Grandi sogni e vecchie proposte”

Un libro dei sogni, un insieme di proposte vecchie che hanno già dimostrato la propria inefficacia, un testo che non individua le priorità. Così i consiglieri di opposizione hanno definito la delibera sulle “Linee di indirizzo di politiche e progetti per lo sviluppo di Modena”.

Sandro Bellei, Pdl, ha parlato di “un libro dei sogni, perché Pavarotti, i motori, il patrimonio Unesco e il Romanico non sono valorizzati a sufficienza. Per attrarre turisti si dovrebbe dare la possibilità di visitare caseifici, acetarie, salumifici. Palatipico è un’iniziativa interessante, ma i consorzi modenesi non hanno l’abitudine a collaborare”.

Adolfo Morandi ha deprecato la contrapposizione tra “lavoro imprenditoriale e lavoro dipendente. Servirebbe – ha detto – una concezione di lavoro e di libertà molto più ampia di quella che avete voi. Qualcosa è stato fatto, non lo nego, sull’accesso al credito, ma sarebbero serviti interventi più incisivi, per esempio per fare in modo che la Maserati rimanesse a Modena, e per promuovere una collaborazione più stretta con l’Università”.

Gian Carlo Pellacani, Udc, ha affermato che “nel progetto dell’assessore mancano le proposte. Non

trovo negli ultimi anni, dopo il lavoro della Commissione crisi, il miglioramento del centro storico, del commercio, dell’occupazione. Qui c’è troppa carne al fuoco, si dovrebbero invece scegliere azioni strategiche, poche e decise. Il documento – ha concluso – è poco efficace perché è espressione unilaterale del Comune e non della comunità modenese”. **Eugenia Rossi**, Etica e legalità, ha sostenuto che “questa è una città in declino. Interventi piccoli, scontati e vecchi non la smuoveranno, a partire dal monumento a Pavarotti, che pagava le tasse a Montecarlo e quindi non vedo il motivo di un intervento pubblico. Bisogna invece razionalizzare le partecipate, riducendole ed eliminandone alcune. In questo documento, poi, non c’è una parola sulla presenza delle mafie, che ormai a Modena sono pesantemente radicate”. **Sandra Poppi**, Modena5stelle-beppegrillo.it, ha annunciato il proprio voto contrario “perché sono contro Modena Terra di motori e contro lo sviluppo indiscriminato. Sono a favore di uno sviluppo più rispettoso dell’uomo e della natura, ma in questo il documento è estremamente carente e manca del tutto il tema della green economy”.



Sandro Bellei (Pdl)



Adolfo Morandi (Pdl)

Sandra Poppi
(Modena5stelle-beppegrillo.it)Eugenia Rossi
(Etica e legalità)Gian Carlo Pellacani
(Udc)

Opportunità per favorire l’autoimprenditorialità e l’ingresso al lavoro dei giovani; conferma e affinamento degli strumenti di sostegno all’economia, alle imprese e al commercio; semplificazione dei procedimenti amministrativi con riduzione degli adempimenti a carico delle aziende; progetti innovativi di marketing per valorizzare il centro storico e la sua rete commerciale, tra i quali l’apertura concordata di negozi ed esercizi nei fine settimana coincidenti con lo svolgimento di eventi di forte richiamo. Sono alcuni tra i temi principali delle Linee di indirizzo di politiche e progetti per lo sviluppo di Modena presentate in Consiglio comunale dall’assessore allo Sviluppo economico **Daniele Sitta** e approvate con il voto favorevole della maggioranza, a eccezione di **Ingrid Caporioni** (Pd) e **Federico Ricci** (Sinistra per Modena), e contrario di Etica e legalità, Modena5stelle-beppegrillo.it, Pdl e Udc. Nella stessa seduta, l’Aula ha

approvato anche una mozione presentata da Ricci che “impegna la Giunta a sostenere programmi di sviluppo basati su spin-off universitari, in convenzione con l’Università di Modena e Reggio Emilia, finalizzati all’utilizzo industriale dei risultati della ricerca e allo sviluppo di nuovi prodotti e servizi”. Si sono espressi a favore SpM, Etica e Legalità, Modena5stelle-beppegrillo.it, Pdl e Udc, Ingrid Caporioni, **Caterina Liotti** e **Giorgio Pighi** per il Pd. Contrari, sempre nel Pd, **Michele Andreana** e **Maurizio Dori**, astenuti gli altri.

È stata invece respinta una mozione presentata da **Sandra Poppi** (Modena5stelle-beppegrillo.it) che chiedeva di inserire nel documento di indirizzo politico obiettivi quali “la diffusione dell’economia verde, la promozione degli investimenti a un basso impatto ambientale, nessun utilizzo di territorio agricolo e verde”. Ha votato a favore anche Etica e legalità, si sono astenuti Pdl, Sinistra per Modena, Udc, e Ingrid Caporioni e **Giulia Morini**



OVALE™

MODENA STORE

LA SIGARETTA ELETTRONICA

DOVE VUOI . QUANDO VUOI . CON CHI VUOI

PROVA GRATUITA

Piazza Roma, 10/11 - Tel. 059 8756991 - Piazzale Natale Bruni, 14 - Tel. 059 219414
www.ovalemodena.it - info@ovalemodena.it



RIGHETTI
AUTODEMOLIZIONI

- Centro autorizzato per il riciclaggio dei veicoli a fine vita
- Vendita auto d’occasione
- Commercio veicoli incidentati
- Vendita ricambi usati selezionati
- Ritiro veicoli a domicilio
- Azienda autorizzata allo smaltimento ecologico del settore.

- Rilascio del certificato di demolizione a norma di D.Lgs 209/03.
- Disbrigo delle pratiche di radiazione presso tutti i PRA d’Italia.



Dal 1966
demolizioni sicure.
Dal 2004 certificate

ACCORDO
ANIA

Modena - via Giardini, 130/A - loc. Baggiovara - Tel. 059 510 006 - Fax 059 510 474
info@righettidanilo.it - www.righettidanilo.it

Così puntiamo a sostenere l'economia



Il Consiglio comunale ha approvato le Linee di indirizzo di politiche e progetti per lo sviluppo di Modena. Azioni anche per promuovere il centro storico e sostenere l'innovazione

in campo tutto ciò che è possibile per stimolare, cogliere e sostenere ogni opportunità di investimento e crescita". Tra i progetti più innovativi, "Modena Centro aperto" e "Music Town" per la promozione del centro storico (ne parliamo in questo giornale alle pagine 4 e 5); la riconferma di "Fondo Innovazione" e "Azione Credito" (che prevedono la destinazione di risorse per garantire e agevolare il credito nei confronti delle imprese), "Modena Innova" (con azioni di consulenza professionale e trasferimento di ricerca e tecnologia), "Hub" (insediamento di imprese innovative e creative con offerta di servizi comuni), progetti di start-up di nuove imprese o attività professionali giovanili, le attività del Club delle aziende modenesi per la responsabilità sociale d'impresa (Rsi), "Giovani al futuro" (per favorire l'inserimento lavorativo dei giovani) e azioni per supportarne l'orientamento rispetto a percorsi di studio, lavoro e opportunità professionali.

per il Pd, hanno votato contro gli altri consiglieri Pd.

"Modena non è più un'isola felice – ha commentato l'assessore Sitta – e crediamo che il ruolo di chi governa a livello locale non sia solo quello di aiutare le famiglie a contenere gli effetti della crisi con il doveroso intervento di solidarietà e sostegno sociale, ma sia anche e soprattutto quello di mettere

LA MAGGIORANZA

“Più sinergia e ripartire dal lavoro”

Le difficoltà dettate dal Lisma e dalla crisi economica, i vincoli imposti dal Patto di stabilità, la necessità di maggiore coordinamento tra gli attori economici e politici del territorio e l'importanza di promuovere uno sviluppo economico di qualità. Sono alcuni dei temi toccati dalla maggioranza nel dibattito sulle "Linee di indirizzo di politiche e progetti per lo sviluppo di Modena". Per il Pd, **Salvatore Cotrino** ha affermato che "tutti gli stakeholder del territorio devono agire in sinergia, creando un unico piano territoriale, con un unico obiettivo" e "Modena merita un progetto di marketing territoriale che attragga turismo e investimenti". Secondo **Stefano Prampolini** sarebbe utile "promuovere un cambiamento all'interno della macchina comunale per renderla più efficiente e dare servizi migliori" e "dialogare con le associazioni di categoria per rilanciare insieme il centro storico". **Michele Andrea** ha espresso preoccupazione per il Patto di stabilità e ha evidenziato che "con le risorse a disposizione enti locali e sistema universitario non sono in condizione di fare ricerca e sviluppo del motore verde". **Luigi Alberto Pini** ha definito "inaccettabile" che "ci siano imprenditori che guadagnano 600 volte più dei propri dipendenti" e ha evidenziato

la necessità di spiegare meglio concetti come quello di green economy. **Ingrid Caporioni** ha sottolineato che "la crisi non ha prodotto solo disuguaglianza e povertà ma anche sfiducia. Bisogna ripartire dalla creazione del lavoro e puntare sul recupero dell'evasione fiscale". **William Garagnani** ha ripercorso interventi messi in atto dalle Amministrazioni del passato "che hanno valorizzato le risorse e le capacità della popolazione modenese e del territorio", come "la nascita di mercato bestiame, autodromo, Villaggio artigiano e scuole d'infanzia". Per **Enrico Artioli** "se non si vuole competere al ribasso bisogna difendere i diritti dei lavoratori" e riguardo al centro storico "bisogna conciliare le iniziative di promozione con le esigenze dei residenti e l'apertura dei negozi con i bisogni delle famiglie". **Paolo Trande** ha affermato che "molte variabili economiche sono al di fuori dell'ambito di azione del Consiglio. Abbiamo bisogno di politiche pubbliche dirette per creare le condizioni necessarie al dispiegarsi di risorse private e per aumentare gli investimenti". **Federico Ricci** di SpM ha annunciato la propria astensione sulla mozione di Sandra Poppi e ha ribadito l'importanza di sostenere "l'imprenditoria di qualità nei settori manifatturiero, servizi, turismo e cultura".



È nato il gruppo Sel

In Consiglio è stato costituito il 9 febbraio il nuovo gruppo Sinistra ecologia e libertà formato da Federico Ricci (capogruppo, nella foto), già Sinistra per Modena, e Ingrid Caporioni, già consigliera per il Pd.



Michele Andrea (Pd)



Enrico Artioli (Pd)



Salvatore Cotrino (Pd)



Paolo Trande (Pd)

**PROTEGGERE
VALORIZZARE
GESTIRE**
il tuo patrimonio immobiliare anche a **MODENA**



ASPPI
ASSOCIAZIONE SINDACALE PICCOLI PROPRIETARI IMMOBILIARI
ASSOCIAZIONE PROVINCIALE DI MODENA

- ✓ Stipula e gestione dei contratti di affitto
- ✓ Adempimenti cedolare secca
- ✓ Consulenza e amministrazione condominiale
- ✓ Dichiarazione dei redditi e IMU
- ✓ Pratiche per benefici fiscali sulle ristrutturazioni ed il risparmio energetico
- ✓ Consulenza tecnica, legale, fiscale sull'abitare
- ✓ Assistenza nella compravendita e affittanza immobiliare
- ✓ Manutenzione ordinaria e straordinaria degli immobili



ASPPI Modena - Viale Cittadella, 47
Tel. 059 230359 - Fax 059 224017
E-mail: modena@asppi.it
www.modena.asppi.it

Ex Fonderie, mancano i fondi

Giacobazzi: "Progetto nel Psc con un piano particolareggiato", ma servono finanziamenti nazionali. Sul tema interrogazioni di Bellei (Pdl) e Poppi (Modenacinquestelle.it-beppegrillo)

EQUITALIA

Per Modena 1 milione i residui attivi

Ammontano a un milione di euro i residui attivi che il Comune deve riscuotere: per 400 mila, dovuti a un contenzioso con il precedente gestore delle affissioni per pubblicità, c'è un piano di rientro, 300 mila dovuti a tariffe non pagate, 100 mila per affitti di terreni e i rimanenti per altri canoni. L'ha comunicato l'assessore al Bilancio **Giuseppe Boschini** rispondendo all'interrogazione del capogruppo del Pdl **Adolfo Morandi** che ha auspicato "per il futuro una gestione più attenta, perché quei soldi servirebbero per i servizi". Il decreto legge 174 ha previsto che la scadenza del 31 dicembre 2012 per il passaggio della gestione delle riscossioni da Equitalia alle Amministrazioni sia prorogata al 30 giugno 2013", ha spiegato **Boschini**, precisando che il Comune sta aspettando gli esiti della gara di aggiudicazione indetta a livello regionale e che "la tematica è demandata al nuovo Governo". **Boschini** ha infine distinto i vecchi e i nuovi ruoli: i primi in gestione a Equitalia per 10 anni, i secondi di competenza del nuovo soggetto che sarà individuato dalla gara".

Sono venuti a meno i presupposti economici per poter realizzare il progetto partecipativo per la riqualificazione delle ex Fonderie di via Ciro Menotti. Si spera ora nella seconda fase dei finanziamenti del Piano nazionale per le città, da cui il progetto è stato escluso nella prima fase che ha premiato progetti in stato avanzato.

Nel frattempo, l'assessore alla Programmazione e gestione del territorio **Gabriele Giacobazzi** inserirà all'interno della discussione sul nuovo Psc un piano particolareggiato per le ex Fonderie. L'assessore, dopo aver evidenziato che l'indagine ambientale "conferma il rispetto delle percentuali di inquinanti ammissibili", si è impegnato a verificare la possibilità di riprendere nell'edificio gli usi temporanei e di esaminare le proposte emerse in Consiglio. Lo ha fatto rispondendo a due interrogazioni illustrate dai consiglieri **Sandra Poppi** di Modena5stelle-beppegrillo.it e **Sandro Bellei** del Pdl.

Poppi ha chiesto informazioni sulla realizzazione del parcheggio davanti alle ex Fonderie, sui costi del progetto partecipativo e sulla riqualificazione. E si è infine detta, non solo insoddisfatta della risposta, che non individua una soluzione per le ex Fonderie, ma anche di come si è intervenuti in tutta la fascia ferroviaria, lasciando spazi di degrado. Bellei, ricordando "il vistoso cartello che annuncia il progetto partecipativo e ancora campeggia sulla facciata" ha chiesto notizie sul futuro del progetto e "come mai il fatiscante rudere sia diventato ricettacolo di tossicodipendenti e barboni". In sede di replica, ha raccomandato "di affrontare l'argomento in modo concreto".

Nel dibattito sono intervenuti anche **Nicola Rossi** di Modena futura, sollecitando l'Amministrazione "a pensare a concrete possibilità d'intervento"; **Enri-**



Le strutture vuote del complesso ex Fonderie. Il progetto partecipativo è al palo per la crisi economica e attende nuove opportunità di realizzazione

co Artioli del Pd, che, oltre a sottolineare l'impegno dell'associazione Amici delle Fonderie, ha suggerito di "pensare almeno a una destinazione temporanea, in attesa di tempi migliori"; infine per **Gian Carlo Pellacani** dell'Udc "il progetto partecipativo era ambizioso e forse si sarebbe dovuta coinvolgere la Fermo, ma l'uscita dell'Università non può essere un alibi".

Il progetto partecipativo è costato 94 mila euro, il bando 66 mila, la redazione del piano di recupero 80 mila; i 258 mila euro per la realizzazione del parcheggio su via Santa Caterina rientrano in un piano da 6 milioni per la messa in sicurezza dell'area finanziato dalla Regione. Quasi 250 mila euro sono serviti per la bonifica e lo smaltimento dell'amianto e 5 mila per l'indagine ambientale.

Mafie, il Consiglio sostiene "Io riattivo il lavoro"

Mozione della maggioranza per promuovere l'iniziativa di legge popolare

Sostenere la proposta di legge di iniziativa popolare "Io riattivo il lavoro" dandole pubblicità attraverso vari mezzi istituzionali. Lo ha proposto un odg della maggioranza approvato anche con il voto di Modena5stelle-beppegrillo.it e Modena futura, e l'astensione di Pdl, Fratelli d'Italia e Udc.

La proposta di legge, promossa da Cgil, Libera, Arci, Acli, Sos Impresa-Confesercenti, Avviso Pubblico, Legacoop e Centro studi Pio La Torre, intende definire misure per tutelare i lavoratori vittime del sistema mafioso e favorire l'emersione alla legalità e il sostegno delle aziende confiscate alla criminalità, da ricollocare sul mercato.

Federico Ricci di Sel ha auspicato l'unanimità, "perché si tratta di un'emergenza sociale". Ma per **Adolfo Morandi**, capogruppo Pdl, "Nella mozione si fa un ragionamento generico, mentre le aziende vanno valutate caso per caso: alcune possono stare sul mercato, altre sono state utili al riciclaggio di denaro e il mercato potrebbero inficiarlo, senza considerare il rischio che alcune tornino in mano alle mafie. **Michele Barcaiolo**

di Fratelli d'Italia ha espresso "perplexità dal punto di vista istituzionale, ritenendo che la richiesta confligga con il metodo scelto". Per il Pd, **Michele Andreana** ha affermato di non vedere "elementi che possano dividere su un tema su cui si dovrebbe votare all'unanimità" e il capogruppo **Paolo Trande**, delegato per il Comune nel coordinamento di "Avviso pubblico", ha osservato: "Ci limitiamo a chiedere un sostegno alla diffusione dell'informazione dell'iniziativa di legge per far sì che arrivi in Parlamento dove potrà essere discussa". **Luigi Alberto Pini** ha ribadito le difficoltà incontrate dalle aziende sequestrate" e **Sandra Poppi** di Modena5stelle-beppegrillo.it si è detta d'accordo con la mozione perché "è giusto incentivare la conversione di queste attività e renderle un modello di legalità".

È possibile aderire all'iniziativa di legge recandosi a firmare all'ufficio Protocollo del Municipio in piazza Grande fino a lunedì 6 maggio compreso. Gli orari d'apertura sono lunedì e giovedì dalle 8.30 alle 13 e dalle 14.30 alle 18; martedì, mercoledì e venerdì dalle 9.30 alle 13.



Onoranze Funebri
ROVATTI
di Elio e Dott. Christian Rovatti

**PRONTO INTERVENTO
24 ORE SU 24**



MODENA (SEDE): Viale J. Barozzi, 250 - Tel. **059 214640**
QUARTIERE CROCCETTA: Via Malavolti, 35
FORMIGINE: Via Carandini, 9
CASINALBO: Via Giardini Centro



Abitazione e Notturmo Cell. **335 6361212**
Cell. **335 6484648**

Concessionario del Comune di Modena e Formigine
www.onoranzefunebrirovatti.it

Serietà e professionalità al servizio del cliente



Qui troverai esposizione, progettazione, vendita, installazione ed assistenza di tutta la gamma dei prodotti Daikin.

EMMETI CLIMATIZZAZIONE
41122 MODENA
Via Rep. Val Taro, 140
Tel. **059 828 758**
Fax 059 3 368 140
www.emmeticlima.it
info@emmeticlima.it



Difensore Civico, pesa la crisi

Giuseppe Ferorelli ha illustrato in Consiglio comunale la relazione dell'attività svolta nel 2012. Aumentano le pratiche su temi sociali. Salgono del 30% le domande per la rateizzazione delle bollette di acqua, luce e gas

Sono 182 i modenesi che si sono rivolti al Difensore civico nel 2012 (195 nel 2011), in particolar modo nei mesi di gennaio, febbraio, aprile e maggio. Sono aumentate in modo significativo le pratiche che vedono come causa scatenante la crisi, a partire da quelle relative alle Politiche sociali, abitative e per l'integrazione (oltre il 20 per cento nel 2012, poco più del 14 per cento nel 2011), mentre sono diminuite quelle relative a Hera (quasi un 15 per cento rispetto al 16,4 per cento dello scorso anno) e alla Polizia municipale (meno del 10 per cento rispetto al quasi 12 per cento del 2011).

In aumento anche le pratiche relative alla Pianificazione territoriale, Trasporti e mobilità (7,1 per cento) e quelle riguardanti le Politiche economiche e i tributi (6 per cento), mentre calano leggermente quelle dell'Ambiente e della Protezione civile (6 per cento), della Trasformazione urbana, qualità edilizia e fascia ferroviaria (4,4 per cento), dei Lavori pubblici, servizio tecnico manutentivo e Patrimonio (4,4 per cento), dei Servizi demografici (2,7 per cento) e dell'Accesso agli atti (2,7 per cento). Una richiesta su cinque, così come lo scorso anno, ha riguardato infine temi di non stretta competenza del Difensore civico, a cui lo stesso ha comunque cercato di rispondere con indicazioni e orientamenti.

A presentare la relazione sull'attività svolta nel corso del 2012 in Consiglio comunale è stato lo stesso Difensore civico Giuseppe Ferorelli, che ha evidenziato "la 'tenuta' dei Servizi sociali in un anno delicato, caratterizzato da un quadro economico-finanziario in peggioramento per le restrizioni operate a livello nazionale e da un crescente e notevole incremento di richieste di aiuto provenienti da una platea sempre più vasta di cittadini". Ferorelli ha inoltre



sottolineato "l'atteggiamento comprensivo di Hera che, a seguito dell'aumento di richiedenti di circa il 30 per cento, a causa della crisi, ha acconsentito a una rateizzazione delle bollette in tre mesi per tutti e sei mesi per disoccupati e cassintegrati".

Sopra: seduta del Consiglio Comunale; a sinistra: il Difensore civico Giuseppe Ferorelli

Accordi con Hera sul distacco delle utenze

Il Consiglio chiede alla Giunta di concordare procedure e recupero crediti

A Modena sono oltre 380 le famiglie a cui è stata sospesa l'erogazione di energia elettrica per morosità; a 345 la fornitura è stata limitata, mentre ad altre 257 è stata sospesa la fornitura di gas. I dati (relativi a febbraio 2012) sono stati forniti da Hera all'Amministrazione comunale modenese che, attraverso i Servizi sociali, già l'anno precedente aveva messo in campo oltre 210 mila euro di contributi per evitare il distacco delle utenze a molte famiglie morose.

La situazione è illustrata in un ordine del giorno, presentato dal Pd e approvato dal Consiglio, che impegna la Giunta "a valutare con Hera la possibilità di individuare accordi sulle procedure di distacco delle utenze e di recupero del credito ai danni di famiglie il cui stato di necessità sia stato valutato dai Servizi sociali del territorio". La mozione è stata approvata con i voti di Pd, Sinistra per Modena, Fratelli d'Italia,

Udc e Modena5stelle-beppegrillo.it; astenuti Modena futura e Pdl (a eccezione di **Andrea Galli** che ha votato contro).

Nell'ordine del giorno, illustrato da **Giulia Morini** e firmato anche da **Maurizio Dori**, **Francesco Rocco** ed **Elisa Sala**, si sottolinea che "a Modena in questi ultimi tre anni si è verificato un incremento del numero delle famiglie in difficoltà a causa della crisi economica", ma anche che "a causa di norme nazionali, Hera, come tutti i soggetti gestori, non può decidere sospensioni dei distacchi delle utenze, neppure in periodi critici". Nel dispositivo, inoltre, si sollecita "a potenziare l'azione dei Servizi sociali del territorio attraverso forme di collaborazione innovative con le società dei servizi energetici" e ad agire presso l'Authority dell'Energia al fine di modificare le norme nazionali per il recupero del credito con modalità che tengano conto delle difficoltà dei cittadini.

REGOLAMENTO

A sistema i controlli interni

Un regolamento che mette a sistema i controlli interni sull'attività del Comune e delle società partecipate in cui l'Amministrazione ricopre almeno il 10%, con esclusione delle società quotate e di quelle da esse controllate. Il Consiglio l'ha approvato con voto favorevole di Pd, Pdl, Modena futura, Sinistra per Modena, e l'astensione di Fratelli d'Italia, Modena5stelle-beppegrillo.it ed Etica e legalità. Stesso voto per la delibera collegata che integra il Regolamento di contabilità. Le modifiche definiscono regole per i controlli strategici, di gestione, sugli equilibri finanziari, di regolarità amministrativa e contabile, di qualità e, appunto, sulle società partecipate.

Ok del Consiglio anche alla mozione di **Federico Ricci** (SpM) che chiede di verificare la possibilità di estendere i controlli anche ad altri organismi partecipati interamente o prevalentemente dal Comune, come le Fondazioni. A favore la maggioranza, astenuti Fratelli d'Italia, Pdl, Modena futura, Modena5stelle-beppegrillo.it, Etica e legalità e la consigliera Pd **Franca Gorrieri**.



Nuovo **MOKKA**

NON CONFONDERTI.

Nuovo. SUV. Compatto. E unico.

Scopri il carattere del nuovo Opel Mokka. È dinamico in città: 5 posti veri in appena 428 cm. Perfetto quando esplori: trazione 4x2 e 4x4 intelligente, tecnologie superiori come l'OpelEye, e versatilità imbattibile grazie a soluzioni come il FlexFix®, il portabiciclette a scomparsa totale. Oggi, scopri Mokka.

Nuovo Opel Mokka da **€ 15.950**
con eccoincentivi Opel.



Wir leben Autos.

RENOSTAR

L'unica
concessionaria
OPEL a Modena
con **Vendita,**
Assistenza
e **Ricambi**
in un'unica grande sede



NUOVA SEDE

Via R. Dalla Costa, 70 Modena
(Zona Torrazzi Usc. Tang. 4)
Tel. 059 253050 - Fax 059 252615

www.renostar.com
renostar@renostar.com



A MARZO

Appuntamenti a marzo

SABATO 16 MARZO

Fiera di Modena, ore 10.00

Children's Tour Convegno sul turismo sportivo

DOMENICA 17 MARZO

PalaMolza

Campionati provinciali Giovanili di Scacchi U16

SABATO 23 e DOMENICA 24 MARZO

Foro Boario

BUK presentazione di libri a tema sullo sport

DOMENICA 24 MARZO

Palestra Barbieri

Torneo gpt/ritmica 3° livello, coppa Italia regionale

GIOVEDÌ 28

VENERDÌ 29 e SABATO 30 MARZO

Organizzato da: Scuola di Pallavolo Anderlini

Trofeo Bussinello & Kinder + Sport Spring Cup

SABATO 30 MARZO

Modena Est ore 16.00

Du Pass a dre Panera - corsa podistica

Organizzato da: Polisportiva Modena Est

Ragazzi e sport, parliamone

Tre incontri pubblici con esperti rivolti a genitori e dirigenti e allenatori di settori giovanili per rispondere con il dialogo a domande come "Lo sport aiuta a crescere e maturare?" ricordando "il diritto di non essere un campione"

“Lo sport aiuta a crescere e maturare?”. “Importante è vincere o partecipare?”. E, ancora, “Il giovane sportivo può essere considerato un ‘atleta in miniatura?’”. A queste e ad altre domande importanti che riguardano la pratica sportiva dei ragazzi cercheranno di rispondere, coinvolgendo i partecipanti a una serie di incontri, due esperti della materia: Francesca Scalise, psicologa dell’età evolutiva e psicologa dello sport, e Luigi Trotta, docente della Scuola Regionale dello Sport. L’iniziativa, proposta nel mese di Marzo dal Comune nell’anno di “Modena città europea dello sport 2013”, si intitola “Lo sport si mette in gioco”, sottotitolo “Genitori e allenatori: una squadra vincente”, slogan che spiega bene il senso degli incontri, ovvero seguire i ragazzi che fanno sport senza abbandonarli a se stessi e anzi cercando un rapporto e una buona comunicazione con gli istruttori a cui sono affidati. In programma tre incontri in tre diversi luoghi cittadini: giovedì 7 marzo dalle 18.30 alle 20 alla Palazzina Pucci di via Canaletto 108; giovedì 21 marzo dalle 18.30 alle 20 alla Polisportiva Gino Nasi di via Tarquinia 55; giovedì 28 marzo sempre dalle 18.30 alle 20 alla Polisportiva Madonnina di via Amundsen 90. Gli incontri si rivolgono a genitori e a istruttori e dirigenti dei settori giovanili, con l’obiettivo di costruire insieme una giusta cultura dello sport giovanile e dell’attività fisica e agonistica. Per favo-

rire lo sviluppo del dibattito attraverso il coinvolgimento dei partecipanti, i conduttori- relatori faranno uso di foto, filmati e immagini che diventeranno spunto di confronto e dialogo. E in questo modo, oltre che presentando testimonianze di come i nostri ragazzi vivono lo sport, si affronteranno argomenti importanti, come il “Diritto di non essere un Campione” e la prevenzione con lo sport del bullismo e del disagio giovanile, a partire dall’esortazione ad allenarsi a trasformare l’aggressività in sacrificio e determinazione. Informazioni on line (www.comune.modena.it/sport).



Sportivi a cena alla Gino Nasi per una palestra a Mirandola

“Gioca con noi la partita della ricostruzione, partecipa alla cena!”. Con questo appello, Modena città europea dello sport insieme con la Polisportiva Gino Nasi invita tutti gli sportivi modenesi a mettersi a tavola per raccogliere fondi da destinare alle zone colpite dal sisma. La cena di solidarietà si svolgerà giovedì 21 marzo alle 20 nei locali della Gino Nasi, in via Tarquinia 55 a Modena. Il menù, assolutamente conviviale e tradizionale, prevede che in tavola si servano graminia con salsiccia, grigliata mista di carne con patate e dolci in chiusura. Per partecipare la quota di adesione è di 25 euro per gli adulti e di 18 euro per i bambini fino a 10 anni. I fondi raccolti nella serata saranno destinati alla costruzione di una nuova palestra per il polo scolastico di Via Do-

rando Pietri a Mirandola. “L’anno di Modena Città Europea dello Sport entra nel vivo e, come avevamo promesso dal primo momento in cui abbiamo ricevuto la nomina a Bruxelles, non possiamo non manifestare attraverso le iniziative e gli appuntamenti di quest’anno la nostra vicinanza ai territori terremotati – spiegano all’assessorato allo Sport -. Rispetto alle grandi emergenze che si stanno affrontando, si potrebbe avere la tentazione/necessità di mettere lo sport per qualche tempo in secondo piano, ma aiutare quei Comuni a mantenere viva la realtà sportiva è di fondamentale importanza per il ruolo aggregativo e di coesione sociale che ha”. Per informazioni e prenotazioni entro l’11 marzo: assessorato allo Sport (tel. 059 2032707).

Il rapporto tra famiglie, allenatori e piccoli sportivi è fondamentale



CONAD SCONTA CIÒ CHE CONTA.

PASTA, CAFFÈ, FARINA, LATTE, UOVA, DETERSIVI: CI SONO PRODOTTI INDISPENSABILI, CHE NON POSSONO MANCARE NEL CARRELLO DELLA SPESA DELLE FAMIGLIE ITALIANE. LA GENTE DI CONAD LO SA, PER QUESTO HA DECISO DI RENDERLI DISPONIBILI A PREZZI BASSI E FISSI FINO AL 30 GIUGNO. UN IMPEGNO CONCRETO CHE GARANTISCE A TUTTI IL MASSIMO INDISPENSABILE AL MINIMO POSSIBILE.

PER CONOSCERE TUTTI I PRODOTTI CONAD DELL'OPERAZIONE BASSI E FISSI,
VAI NEL TUO SUPERMERCATO CONAD, NEL TUO IPERMERCATO E.LECLERC CONAD O SU WWW.CONAD.IT

Persone oltre le cose

NAM JUNE PAIK IN ITALIA ALLA CIVICA



Si può visitare fino al 2 giugno, a ingresso gratuito, la mostra della Galleria Civica di Modena "Nam June Paik in Italia", dedicata all'artista coreano del movimento Fluxus. L'esposizione è allestita con oltre 100 lavori nelle due sedi espositive della Civica in corso Canalgrande: Palazzo Santa Margherita 103 e la Palazzina dei Giardini Duca. Informazioni on line (www.galleriacivica.modena.it) o scaricando gratis da Apple store l'app per Ipad "civico 103".

CORSO DI FOTOGRAFIA DEL COLIBRI

Dal 18 marzo al 18 maggio alla Polivalente '87 & Gino Pini in via Pio La Torre 61 si svolge il 20esimo corso di fotografia a cura del

Foto Club Colibrì in collaborazione con la Circostrizione 3. Dieci lezioni serali sugli elementi base e una full immersion sull'uso del software Photoshop al costo di 40 euro. Info e iscrizioni: Andrea Vincenzi (tel. 340 0052866, oppure vincenzi47@gmail.com).

ASSOCIAZIONI E PROPOSTE PER L'ESTATE

Il Comune intende attivare anche per il 2013 collaborazioni con le Associazioni culturali cittadine per iniziative nelle serate dell'Estate modenese. I soggetti dell'associazionismo culturale interessati sono invitati entro il 20 marzo a presentare proposte nei vari generi (teatro, danza, musica, letteratura, arte visiva, attività per ragazzi) in grado di coinvolgere il pubblico. Per partecipare occorre leggere l'avviso di selezione e compilare la scheda che sono on line (www.comune.modena.it/cultura). Per informazioni tel. 059 2032791.

DAL 15 AL 17 MARZO RITORNA "CHILDREN'S TOUR" ALLA FIERA

Vacanze, "Papà ci manda soli"

Children's Tour (www.childrenstour.it), il salone delle vacanze 0-14 si rivolge alle esigenze turistiche dei più piccoli. Organizzato da studio Lobo e ModenaFiere, sarà dal 15 al 17 marzo al quartiere fieristico e rappresenta in Italia l'unica occasione d'incontro e confronto tra esperienze turistiche rivolte alle famiglie e ai ragazzi che viaggiano da soli, con la scuola o l'associazione sportiva. I genitori possono incontrare località turistiche, villaggi, alberghi e strutture,



parchi tematici, camp sportivi, centri vacanze studio, fattorie didattiche e percorsi naturalistici che offrono servizi ad hoc per il target 0-14. Per i piccoli ci sono attività di intrattenimento per far sperimentare un "assaggio" delle vacanze pensate per loro con laboratori creativi e spettacoli, e scoprendo l'avventura e nuovi sport. Orari: venerdì dalle 9 alle 19, sabato e domenica dalle 10 alle 20. Biglietto intero 10 euro (ridotti da 7, speciali a 1 euro bimbi da 4 a 6 anni, gratis da 0 a 3 anni).

SABATO 9 E DOMENICA 10 MARZO

Per orti e giardini c'è "Verdi passioni"

Modena Fiere propone nel 2013 "Verdi Passioni", nuova manifestazione dedicata alla passione per il giardinaggio e l'orticoltura. In programma il 9 e 10 marzo dalle 9.30 alle 19, anticipa la primavera con 5 mila metri quadri di esposizione dove trovano spazio sementi, piante, fiori, attrezzatura, decorazione e tutto quanto è utile per l'allestimento del giardino e la cura dell'orto. Con una strizzatina d'occhio all'agricoltura amatoriale, Verdi Passioni propone tutto ciò che occorre per trasformare un fazzoletto di terra o il balcone di casa in un giardino o un orto. (www.verdipassioni.it)



E IL CENTRO STORICO È IN FIORE

Sabato 16 e domenica 17 marzo (giornata di "centro aperto") dalle ore 9 alle 19.30 da piazza Pomposa e lungo tutta via del Taglio e strade e piazze limitrofe avrà luogo la nona edizione di "Modena in fiore". Nel cuore del centro storico decine di fioricoltori da tutta Italia venderanno fiori, piante da frutto e grasse, da appartamento e da esterno. Ci sarà il mercato biologico Biopomposa, l'artigianato artistico a tema, il mercatino dei prodotti tipici. (www.modenainfiore.it).

MODENA EST DIALETTO AL VENERDI

Proseguono fino a maggio gli appuntamenti con "Venerdì insieme... al dialetto", la rassegna di commedie dialettali organizzata dalla Polisportiva Modena Est in collaborazione con la Circostrizione 2. Gli spettacoli si svolgeranno tutti i venerdì fino al 3 maggio, sempre alle 21.15 nella sede della polisportiva in viale Indipendenza 25 (per informazioni tel. 059 283449).

MODENA COMUNE

Mensile, anno 52
n. 2 - Marzo 2013
Servizio stampa e comunicazione del Comune di Modena
Piazza Grande - 41121 Modena
Telefono 059 2032444
Fax 059 2032987
ufficio.stampa@comune.modena.it
www.comune.modena.it/salastampa
Reg. trib. Civ. Modena n.378 del 21/11/1961
Direttore responsabile:
Roberto Righetti
Redazione: **Giulia Bondi, Andrea Dondi, Lucia Maini, Enza Poltronieri, Roberto Serio**
Progetto grafico e impaginazione:
www.tracce.com
Fotografie: **Bruno Marchetti**
Segreteria di redazione:
Anna Maria Osbello
Paola Pradelli
Concessionaria pubblicità:
Videopress via Emilia Est, 402/6
Telefono 059 271412
Stampa: **Coptip**
Industrie grafiche Modena
Via Gran Bretagna, 50
Questo numero è stato chiuso il 27 febbraio 2013
Numero copie: 78.000

COOPERAZIONE INTERNAZIONALE

Azioni di volontariato Contributi dal Fondo



Dalla lotta al lavoro minorile in Kenya alle iniziative per l'agricoltura in Sudan, Etiopia e Zambia; dalla tutela della salute delle donne in Madagascar all'educazione dei bimbi in Ghana. Sono alcuni dei 23 progetti finanziati dal Fondo per la cooperazione internazionale allo sviluppo che mette a disposizione del volontariato modenese nel mondo 330 mila euro di contributi. L'iniziativa è promossa da Provincia e Comune e dalla Fondazione cassa di risparmio di Modena. Tra i progetti finanziati anche tre iniziative in città.

BASTA SPIFFERI...



TECNOFINESTRA

TECNOFINESTRA S.r.l.
Via Bembo 24 MODENA
Via Modenese, 1046 SPILAMBERTO
Tel. 059-828493 Info@tecnofinestra.it

PIÙ CALORE D'INVERNO
PIÙ FRESCO D'ESTATE
... PER RISPARMIARE SEMPRE!

Sostituzione infissi
SENZA OPERE MURARIE
PORTE E SOLUZIONI
PER ARREDARE

DETRAZIONI FISCALI DEL

55%

ENTRO IL 30.06.2013

VIENI DA TECNOFINESTRA
www.tecnofinestra.it



Comune di Modena



ALCOL e DROGHE: gli effetti e le conseguenze per chi guida

(sintesi delle sanzioni previste dal Codice della Strada)

Guida sotto l'influenza dell'alcool

ART.186 BIS

ZERO ALCOL. Divieto di assumere alcolici per:

- i conducenti con meno di 21 anni;
- i neopatentati nei primi tre anni dal conseguimento della patente B;
- i conducenti professionali (autotrasportatori, conducenti di autobus, taxisti...) durante il servizio.

- sanzione amministrativa del pagamento di una somma da euro 163 a euro 658
- sanzione raddoppiata se il conducente provoca un incidente
- decurtazione di punti 5 dalla patente

Il conducente di età inferiore a diciotto anni, per il quale sia stato accertato un valore corrispondente ad un tasso alcolemico superiore a 0 (zero) e non superiore a 0,5 g/l, non può conseguire la patente di guida di categoria B prima del compimento del diciannovesimo anno di età.

Il conducente di età inferiore a diciotto anni, per il quale sia stato accertato un valore corrispondente ad un tasso alcolemico superiore a 0,5 g/l, non può conseguire la patente di guida di categoria B prima del compimento del ventunesimo anno di età.

ART.186

a) tasso alcolemico superiore a 0,5 e non superiore a 0,8 g/l

- sanzione amministrativa del pagamento di una somma da euro 527,00 a euro 2.108,00
- sospensione della patente di guida da 3 a 6 mesi
- decurtazione di punti 10 dalla patente
- se il conducente in stato di ebbrezza provoca un incidente stradale sanzioni raddoppiate e fermo amministrativo del veicolo per 180 gg, salvo che il veicolo appartenga a persona estranea all'illecito

b) tasso alcolemico superiore a 0,8 ma non superiore a 1,5 g/l

(violazione di natura penale)

- ammenda da euro 800 a euro 3.200 (aumentata da un terzo alla metà quando il reato è commesso dopo le ore 22,00 e prima delle ore 7,00)
- arresto fino a 6 mesi
- sospensione della patente di guida da 6 mesi ad 1 anno
- decurtazione di punti 10 dalla patente
- confisca motoveicoli e ciclomotori, salvo che il veicolo stesso appartenga a persona estranea al reato
- se il conducente in stato di ebbrezza provoca un incidente stradale sanzioni raddoppiate e fermo amministrativo del veicolo per 180 gg, salvo che il veicolo appartenga a persona estranea all'illecito.
- con l'ordinanza che dispone la sospensione della patente il Prefetto ordina che il conducente sia sottoposto a visita medica

c) tasso alcolemico superiore a 1,5 g/l (violazione di natura penale)

- ammenda da euro 1.500 a euro 6.000 (aumentata da un terzo alla metà quando il reato è commesso dopo le ore 22 e prima delle ore 7)
- arresto da 6 mesi ad 1 anno
- sospensione della patente di guida da 1 a 2 anni (se il veicolo appartiene a persona estranea al reato, la durata della sospensione della patente di guida è raddoppiata)
- confisca del veicolo, salvo che il veicolo stesso appartenga a persona estranea al reato
- revoca della patente in caso di recidiva nel biennio
- revoca della patente se il conducente ha provocato un incidente stradale
- decurtazione di punti 10 dalla patente
- se il conducente in stato di ebbrezza provoca un incidente stradale sanzioni raddoppiate e fermo amministrativo del veicolo per 180 gg, salvo che il veicolo appartenga a persona estranea all'illecito,
- con l'ordinanza che dispone la sospensione della patente il Prefetto ordina che il conducente si sottoponga a visita medica
- revoca della patente sempre o in caso di recidiva nel triennio per i conducenti di autoveicoli di massa complessiva a pieno carico superiore a 3,5 t, di autoveicoli

trainanti un rimorchio che comporti una massa complessiva totale a pieno carico dei due veicoli superiore a 3,5 t, di autobus e di altri autoveicoli destinati al trasporto di persone il cui numero di posti a sedere, escluso quello del conducente, è superiore a otto, nonché di autoarticolati e di autosnodati

ART.187 GUIDA IN STATO DI ALTERAZIONE PSICO-FISICA PER USO DI SOSTANZE STUPEFACENTI

(violazione di natura penale)

- ammenda da euro 1.500 a euro 6.000 (aumentata da un terzo alla metà quando il reato è commesso dopo le ore 22 e prima delle ore 7)
- arresto da 6 mesi ad 1 anno
- sospensione della patente di guida da 1 a 2 anni (se il veicolo appartiene a persona estranea al reato, la durata della sospensione della patente è raddoppiata)
- confisca del veicolo con il quale è stato commesso il reato, salvo che il veicolo stesso appartenga a persona estranea al reato
- revoca della patente se il reato è commesso da conducenti di autoveicoli di massa complessiva a pieno carico superiore a 3,5 t, di autoveicoli trainanti un rimorchio che comporti una massa complessiva totale a pieno carico dei due veicoli superiore a 3,5 t, di autobus e di altri autoveicoli destinati al trasporto di persone il cui numero di posti a sedere, escluso quello del conducente, è superiore a otto, nonché di autoarticolati e di autosnodati
- revoca della patente in caso di recidiva nel triennio
- pene raddoppiate e revoca della patente se il conducente in stato di alterazione psico-fisica dopo aver assunto sostanze stupefacenti o psicotrope provoca un incidente stradale

Rifiuto di sottoporsi agli accertamenti alcolimetrici o tossicologici (violazione di natura penale)

- ammenda da euro 1.500 a euro 6.000 (aumentata da un terzo alla metà quando il reato è commesso dopo le ore 22 e prima delle ore 7)
- arresto da sei mesi ad un anno
- sospensione della patente di guida da sei mesi a due anni (se il veicolo appartiene a persona estranea al reato, la durata della sospensione della patente di guida è raddoppiata)
- confisca del veicolo, salvo che il veicolo stesso appartenga a persona estranea al reato
- revoca della patente in caso di recidiva nel biennio
- decurtazione di punti 10 dalla patente
- con l'ordinanza che dispone la sospensione della patente il Prefetto ordina che il conducente si sottoponga a visita medica

In caso di rifiuto a sottoporsi agli accertamenti alcolimetrici o tossicologici le sanzioni sono inasprite per i conducenti di età inferiore a ventuno anni, neopatentati e per chi esercita professionalmente l'attività di trasporto di persone o di cose.

PENA ALTERNATIVA

Al di fuori del caso di conducente che ha provocato un incidente, la legge prevede che il Giudice possa applicare, su richiesta dell'imputato o se l'imputato non si oppone, la pena del Lavoro di Pubblica Utilità, consistente nella prestazione di attività non retribuita in favore della collettività da svolgere presso lo Stato, le Regioni, le Province, i Comuni o presso enti ed organizzazioni di assistenza sociale e di volontariato.